



PREFEITURA MUNICIPAL DE

**CANARANA**

RENOVANDO HISTÓRIAS, CONSTRUINDO O FUTURO

**PREFEITURA MUNICIPAL DE CANARANA - BAHIA  
SECRETARIA DE INFRAESTRUTURA E SERVIÇOS PÚBLICOS**

**PROCESSO ADMINISTRATIVO Nº 020202/2026**

**CONCORRÊNCIA Nº 004/2026**

**MODALIDADE:** Concorrência - forma Eletrônica

**RECEBIMENTO DAS PROPOSTAS:** das 09:00 horas do dia 19/03/2026 até às 09:00 horas do dia 06/04/2026.

**INÍCIO DA SESSÃO DE DISPUTA DE PREÇOS:** às 09:00 horas do dia 07/04/2026.

**REFERÊNCIA DE TEMPO:** Horário Oficial de Brasília/DF.

**ENDEREÇO ELETRÔNICO PARA ENVIO DAS PROPOSTAS E SESSÃO DE DISPUTA:** As propostas serão recebidas e a sessão de disputa ocorrerá exclusivamente por meio eletrônico no endereço: <https://www.bnc.org.br>

**Objeto:** Contratação de empresa especializada em engenharia para execução de remanescente de obra - espaço educativo urbano integral na sede do município de Canarana/BA, conforme especificações técnicas, planilhas e projetos anexos.

**Regência legal:** Lei Federal nº 14.133, de 1º de abril de 2021, Instrução Normativa SEGES/ME Nº 73/2022 e demais normas pertinentes à matéria.

**Modo de Disputa:** FECHADO e ABERTO, conforme art. 56, da Lei nº 14.133/2021, proporcionando maior competitividade à licitação mediante combinação das vantagens de ambos os sistemas, iniciando-se com propostas fechadas que serão abertas e ordenadas para posterior etapa de lances sucessivos, exclusivamente por meio eletrônico.

**Critério de julgamento:** Menor Preço Global, nos termos do art. 33, inciso I, da Lei nº 14.133/2021.

**Regime de execução:** Empreitada por preço global, nos termos do art. 46, inciso II, da Lei nº 14.133/2021.

**Prazo de execução:** 12 (doze) meses, contados a partir da data de emissão da Ordem de Serviço.

**Prazo de vigência contratual:** 12 (doze) meses, contados da data de assinatura do contrato, compreendendo o prazo de execução e os prazos para recebimentos e trâmites administrativos finais.

**Orçamento estimado:** Sigiloso, nos termos do art. 24 da Lei nº 14.133/2021, visando potencializar a competitividade entre os licitantes e impedir que as propostas se concentrem próximas ao valor estimado pela Administração.



PREFEITURA MUNICIPAL DE

**CANARANA**

RENOVANDO HISTÓRIAS, CONSTRUINDO O FUTURO

## EDITAL DE LICITAÇÃO

A **PREFEITURA MUNICIPAL DE CANARANA**, Estado da Bahia, através do Agente de Contratação, designado mediante Decreto nº 352/2026, torna público para conhecimento dos interessados que realizará procedimento licitatório na modalidade **CONCORRÊNCIA ELETRÔNICA**, com critério de julgamento **MENOR PREÇO GLOBAL**, sob o regime de **EMPREITADA POR PREÇO GLOBAL**, conforme as condições estabelecidas neste Edital e seus anexos.

### 1. DO OBJETO

1.1. Contratação de empresa especializada em engenharia para execução de remanescente de obra - espaço educativo urbano integral na sede do município de Canarana/BA, conforme especificações técnicas, planilhas e projetos anexos.

1.3. O prazo de execução dos serviços será de 12 (doze) meses, contados a partir da data de emissão da Ordem de Serviço, podendo ser prorrogado nas hipóteses taxativamente elencadas nos arts. 107 e 111 ambos da Lei nº 14.133/2021, desde que devidamente justificado e autorizado pela autoridade competente.

1.4. O prazo de vigência contratual será de 12 (doze) meses, contados da data de assinatura do contrato, compreendendo o prazo de execução, o período necessário para os recebimentos dos serviços e o prazo para entrega da documentação final pertinente.

1.5. A execução do objeto adotará o regime de empreitada por preço global, conforme disposto no art. 46, inciso II, da Lei nº 14.133/2021, sendo o pagamento realizado com base no cumprimento de etapas ou metas, em estrita observância às especificações técnicas e quantidades estabelecidas na planilha orçamentária.

1.6. A execução do remanescente da obra de engenharia destinada à conclusão do Espaço Educativo Urbano Integral – Escola de 12 (doze) salas, padrão FNDE, na sede do Município de Canarana/BA, tem por finalidade assegurar a entrega de equipamento público educacional essencial, apto a atender à demanda crescente por vagas na rede municipal de ensino, compreendendo a realização de todos os serviços remanescentes necessários à conclusão integral da unidade escolar, com fornecimento de materiais, mão de obra, equipamentos, ferramentas, insumos e serviços auxiliares indispensáveis à perfeita entrega da edificação, em conformidade com os projetos técnicos validados, planilha orçamentária e cronograma físico-financeiro, permitindo a retomada de obra pública paralisada, a preservação do patrimônio já executado, a adequada aplicação dos recursos públicos investidos, inclusive de origem federal, e a disponibilização de ambiente seguro, acessível e funcional à comunidade escolar, contribuindo para a melhoria das condições de ensino-aprendizagem, para o fortalecimento da política pública educacional e para o desenvolvimento socioeconômico local, em consonância com as diretrizes estabelecidas no Estudo Técnico Preliminar e no Termo de Referência que fundamentam a contratação, nos termos da Lei nº 14.133/2021.

1.7. O objeto encontra-se minuciosamente descrito e caracterizado no Termo de Referência, Memorial Descritivo e demais anexos deste Edital, que vinculam as partes e constituem parte integrante e indissociável do instrumento convocatório, devendo ser integralmente observados pelos licitantes na elaboração de suas propostas.

### 2. DO PORTAL NACIONAL DE CONTRATAÇÕES PÚBLICAS (PNCP)

#### 2.1. DA PUBLICIDADE DOS ATOS LICITATÓRIOS

2.1.1. Em estrita observância ao disposto no art. 55, inciso II, alínea "a", da Lei Federal nº 14.133/2021, o presente instrumento convocatório e seus anexos serão divulgados no Portal Nacional de Contratações Públicas (PNCP), observando-se o prazo mínimo legal entre a data de divulgação e a data fixada para a realização da sessão pública de disputa, assegurando-se, destarte, a ampla competitividade e o princípio constitucional da publicidade dos atos administrativos.



2.1.2. Constitui pressuposto de eficácia do presente procedimento licitatório a tempestiva e adequada publicação do instrumento convocatório no PNCP, devendo o extrato respectivo conter os elementos essenciais à identificação do certame, notadamente o objeto licitado, o critério de julgamento, o modo de disputa, o regime de execução, a data e horário da sessão pública, bem como o endereço eletrônico da plataforma utilizada.

2.1.3. Os pedidos de esclarecimentos, as impugnações e respectivas respostas, as modificações editalícias, as retificações, os adiamentos, as suspensões, as revogações, as anulações e demais alterações supervenientes serão, igualmente, publicadas no Portal Nacional de Contratações Públicas (PNCP), sem prejuízo da utilização de outros meios de divulgação previstos na legislação vigente.

## **2.2. DA PUBLICIZAÇÃO DOS ATOS CONTRATUAIS**

2.2.1. A eficácia jurídica do instrumento contratual decorrente da presente licitação e de seus eventuais aditamentos fica condicionada à publicação de seu extrato no Portal Nacional de Contratações Públicas (PNCP), em conformidade com o preceptivo insculpido no caput do art. 94 da Lei Federal nº 14.133/2021.

2.2.2. O extrato do contrato será publicado no Portal Nacional de Contratações Públicas (PNCP) no prazo máximo de 10 (dez) dias úteis, contados da data de sua assinatura, devendo conter, no mínimo, a identificação do instrumento, das partes, do objeto, do valor, do prazo de vigência e das condições de pagamento, em observância ao princípio da transparência administrativa.

2.2.3. As informações referentes à execução contratual, incluídos empenhos, notas fiscais eletrônicas, liquidações e pagamentos, bem como eventuais sanções administrativas, serão divulgadas no Portal Nacional de Contratações Públicas (PNCP), em consonância com o § 3º do art. 94 da Lei Federal nº 14.133/2021.

2.2.4. Os aditivos contratuais, as apostilas, os termos de rescisão e outros instrumentos relativos à modificação, extinção ou suspensão da avença serão publicados integralmente no Portal Nacional de Contratações Públicas (PNCP), no mesmo prazo previsto no item 2.2.2., como conditio *sine qua non* para a produção de seus regulares efeitos jurídicos.

## **2.3. DAS DISPOSIÇÕES COMPLEMENTARES**

2.3.1. A publicação realizada no Portal Nacional de Contratações Públicas (PNCP) não substitui a publicação em diário oficial das informações que a legislação vigente determine como de publicação obrigatória neste veículo, conforme disposto no § 1º do art. 54 da Lei Federal nº 14.133/2021.

2.3.2. Os atos praticados e os documentos produzidos pela Administração relacionados à presente contratação permanecerão acessíveis no Portal Nacional de Contratações Públicas (PNCP) pelo período mínimo de 5 (cinco) anos, contados da data de sua publicação, sem prejuízo das obrigações arquivísticas previstas em legislação específica.

2.3.3. Incumbe exclusivamente à Administração Pública contratante a responsabilidade pela publicação tempestiva dos atos e informações referentes ao procedimento licitatório e à contratação dele decorrente no Portal Nacional de Contratações Públicas (PNCP), não se eximindo, contudo, o particular contratado do dever de colaboração para o cumprimento desta obrigação legal.

## **3. DO VALOR MÁXIMO ACEITÁVEL**

### **3.1. DO CARÁTER SIGILOSO DO ORÇAMENTO ESTIMADO**

3.1.1. Em consonância com o disposto no art. 24 da Lei Federal nº 14.133/2021, o valor previamente estimado para a presente contratação será mantido em sigilo até o término da fase competitiva do certame, revelando-se apenas quando da negociação com o licitante provisoriamente classificado em primeiro lugar, sem prejuízo da divulgação do detalhamento dos quantitativos e das demais informações necessárias à elaboração das propostas.



3.1.2. A adoção do orçamento sigiloso fundamenta-se na premissa de potencialização da competitividade entre os proponentes, evitando o indesejável fenômeno da convergência artificiosa das propostas em patamar próximo ao valor referencial estimado pela Administração, assegurando, destarte, a obtenção de condições comerciais mais vantajosas para o erário municipal.

3.1.3. O orçamento estimado, não obstante seu caráter sigiloso durante o iter procedimental competitivo, encontra-se disponibilizado estrita e permanentemente aos órgãos de controle externo e interno, em irrestrita observância aos princípios da publicidade administrativa e da transparência na gestão fiscal, consoante expressamente autorizado pelo art. 24, I da Lei nº 14.133/2021.

### **3.2. DA METODOLOGIA DE ELABORAÇÃO DO ORÇAMENTO REFERENCIAL**

3.2.1. A composição do valor global estimado para a presente contratação foi elaborada mediante criteriosa aplicação de metodologia técnica que contemplou o levantamento de todos os serviços, insumos e respectivas quantidades necessárias à plena execução do objeto, em conformidade com o Termo de Referência e o Memorial Descritivo.

3.2.2. O orçamento referencial foi estruturado com base nos preços unitários extraídos dos seguintes sistemas oficiais de referência de custos: SINAPI - 09/2025 – Bahia, ORSE - 08/2025 – Sergipe, SEINFRA - 028 – Ceará e EMBASA - 06/2025, na versão não desonerada, em estrita observância ao art. 23, §2º, da Lei nº 14.133/2021.

3.2.3. Aos custos diretos apurados foi acrescida a taxa de Benefícios e Despesas Indiretas (BDI) de 23,54% (vinte e três virgula cinquenta e quatro por cento), calculada em conformidade com os parâmetros referenciais estabelecidos pelo Tribunal de Contas da União no Acórdão nº 2622/2013-Plenário e conforme detalhamento no Anexo II - BDI, contemplando todos os tributos, encargos sociais, administração central, seguros, imprevistos e lucro da empresa.

### **3.3. DOS CRITÉRIOS PARA ACEITABILIDADE DAS PROPOSTAS**

3.3.1. A aferição da exequibilidade e da conformidade da proposta mais bem classificada far-se-á a partir da compatibilidade do preço global ofertado com o valor global estimado para a contratação, bem como da adequação dos preços unitários propostos em relação aos respectivos valores constantes do orçamento estimado, nos termos do que preconiza o art. 59, §4º, da Lei nº 14.133/2021.

3.3.2. Não serão aceitas propostas cujos valores unitários ou global sejam superiores aos respectivos valores estabelecidos no orçamento estimado pela Administração, tampouco aquelas que, manifestamente inexequíveis (considerando-se como tais aquelas inferiores a 75% do valor orçado pela Administração), não venham a ter demonstrada sua viabilidade através de documentação que comprove que os custos dos insumos são coerentes com os de mercado e que os coeficientes de produtividade são compatíveis com a execução do objeto.

3.3.3. Na análise da aceitabilidade dos preços unitários, será admitida a apresentação de preços unitários superiores aos constantes do orçamento estimado em até 10% (dez por cento), desde que o preço global da proposta permaneça inferior ao valor máximo aceitável definido pela Administração.

3.3.4. Será exigida garantia adicional do licitante vencedor cuja proposta for inferior a 85% (oitenta e cinco por cento) do valor orçado pela Administração, equivalente à diferença entre este último e o valor da proposta, sem prejuízo das demais garantias exigíveis, nos termos do art. 98 da Lei Federal nº 14.133/2021, conforme detalhado no item 16.6 deste Edital.

### **3.4. DA DIVULGAÇÃO POSTERIOR DO ORÇAMENTO ESTIMADO**



PREFEITURA MUNICIPAL DE

**CANARANA**

RENOVANDO HISTÓRIAS, CONSTRUINDO O FUTURO

3.4.1. Após a fase competitiva do certame, o orçamento estimado e, se for o caso, o preço máximo aceitável para a contratação serão tornados públicos, passando a integrar o instrumento contratual eventualmente firmado, em homenagem aos princípios da publicidade e transparência que norteiam a Administração Pública.

3.4.2. A composição analítica do orçamento estimado, com o detalhamento das planilhas de quantitativos, preços unitários, encargos sociais, BDI e demais elementos formadores do preço global, será disponibilizada a qualquer interessado após o encerramento da fase competitiva, mediante solicitação formal dirigida ao Agente de Contratação ou diretamente no Portal Nacional de Contratações Públicas (PNCP).

#### **4. DA DOTAÇÃO ORÇAMENTÁRIA**

4.1. As despesas decorrentes da presente contratação correrão à conta de recursos específicos consignados no Orçamento Geral do Município de Canarana/BA para o exercício de 2026, nas dotações abaixo discriminadas:

Unidade: 0701 - FUNDO MUNICIPAL DE EDUCAÇÃO

Projeto/atividade: 1.013 - CONST., REFORMA E AMPLIAÇÃO DE UNID. ESCOLARES DO ENSINO FUNDAMENTAL

Elemento de Despesa: 4490.51.000 Obras e Instalações

Fonte: 1.569.0000 Outras Transferências de Recursos FNDE // 1.500.1001 Recursos não Vinculados de Impostos e Despesa MDE

4.2. A presente contratação encontra-se devidamente contemplada na minuta de Plano Anual de Contratações (PAC) do Município de Canarana/BA para o exercício de 2026, em consonância com o disposto no art. 12, inciso VII, da Lei Federal nº 14.133/2021, sendo a disponibilidade orçamentária comprovada mediante Declaração do Ordenador de Despesas, nos termos do art. 150, do referido diploma legal.

4.3. A assinatura do contrato e a emissão da respectiva nota de empenho ficarão condicionadas à efetiva comprovação da existência de recursos orçamentários suficientes, sendo nulo de pleno direito o instrumento firmado sem o atendimento desta condição essencial, conforme disposto no art. 147 c/c art. 150 da Lei Federal nº 14.133/2021.

4.4. Tratando-se de contratação com prazo de vigência que possa abranger mais de um exercício financeiro, as despesas correspondentes aos exercícios subsequentes serão custeadas com recursos alocados nos respectivos orçamentos, conforme previsão a ser incluída nas leis orçamentárias anuais vindouras, sendo que as notas de empenho complementares serão emitidas oportunamente, em observância ao princípio da anualidade orçamentária.

4.5. Na hipótese de insuficiência orçamentária durante a execução contratual, a Administração adotará as medidas necessárias à suplementação da dotação indicada ou, quando cabível, promoverá a rescisão do contrato com fundamento no art. 147, inciso V, da Lei Federal nº 14.133/2021, assegurados os direitos da contratada quanto aos serviços já executados e aceitos.

4.6. A execução financeira do contrato guardará estrita conformidade com o cronograma físico-financeiro aprovado, sendo vedada a assunção de obrigações contratuais com execução diferida em exercício financeiro diverso daquele em que haja adequada e suficiente disponibilidade orçamentária, salvo se previamente empenhadas a conta do crédito próprio.

#### **5. DO CREDENCIAMENTO**

##### **5.1. DO PROCEDIMENTO PRELIMINAR DE HABILITAÇÃO AO SISTEMA ELETRÔNICO**



5.1.1. Em estrita observância ao disposto no art. 17, §2º, da Lei Federal nº 14.133/2021, a presente licitação será processada mediante utilização de recursos de tecnologia da informação, especificamente por intermédio do sistema eletrônico denominado <https://www.bnc.org.br>, acessível pelo endereço eletrônico correspondente, mediante o qual serão realizados os atos e procedimentos relativos ao certame.

5.1.2. Para participação no procedimento licitatório em comento, faz-se mister que o interessado, pessoa jurídica, promova seu prévio credenciamento perante o provedor do sistema eletrônico supracitado. Referido credenciamento constitui ato jurídico preliminar, de natureza preparatória em relação ao certame, cujo aperfeiçoamento se operacionaliza mediante cadastramento da pessoa jurídica interessada e obtenção de chave de identificação e senha pessoal, estas últimas de caráter personalíssimo e intransferível.

5.1.3. O credenciamento junto ao provedor do sistema implica, por imperativo lógico-jurídico, a responsabilidade legal do licitante e a presunção de sua capacidade técnica para realização das transações inerentes ao procedimento licitatório.

## **5.2. DOS REQUISITOS E FORMALIDADES PARA O CREDENCIAMENTO**

5.2.1. O processo de credenciamento será efetivado pela atribuição de chave de identificação e senha pessoal e intransferível, para acesso ao sistema eletrônico, obtida junto ao provedor do sistema mediante cadastramento prévio. Referido cadastramento compreenderá, no mínimo, a inserção das seguintes informações no sistema:

- a) Razão social, nome fantasia, CNPJ e endereço da pessoa jurídica;
- b) Nome completo, CPF, RG, endereço residencial e função do representante legal da pessoa jurídica;
- c) Endereço eletrônico (e-mail) para recebimento das comunicações oficiais;
- d) Telefone de contato com DDD;
- e) Dados bancários para fins de eventual pagamento;
- f) Certidões e documentos que comprovem a regularidade fiscal, trabalhista e econômico-financeira do interessado, nos termos da legislação vigente.

5.2.2. Os interessados em participar da presente licitação, caso não estejam credenciados no sistema eletrônico, deverão providenciar o credenciamento com antecedência mínima de 03 (três) dias úteis da data limite para apresentação das propostas, de modo a garantir o necessário lapso temporal para superação de eventuais intercorrências técnicas ou operacionais que possam obstar sua efetiva participação no certame.

5.2.3. A perda da senha ou a quebra de sigilo deverão ser comunicadas imediatamente ao provedor do sistema, para imediato bloqueio de acesso e redefinição dos parâmetros de segurança, não eximindo, contudo, o licitante de eventual responsabilização pelos atos praticados com utilização indevida de sua senha ou em decorrência da inobservância das cautelas necessárias à sua preservação e sigilo.

## **5.3. DAS RESPONSABILIDADES DECORRENTES DO CREDENCIAMENTO**

5.3.1. O licitante credenciado responsabilizar-se-á formalmente pelas transações efetuadas em seu nome no sistema eletrônico, assumindo como firmes e verdadeiras suas propostas e lances, inclusive os atos praticados diretamente ou por seu representante, excluída a responsabilidade do provedor do sistema ou do órgão ou entidade promotora da licitação por eventuais danos decorrentes de uso indevido das credenciais de acesso, ainda que por terceiros não autorizados.

5.3.2. É de responsabilidade exclusiva do licitante credenciado a utilização da senha de acesso ao sistema eletrônico, bem como o acompanhamento de quaisquer informações, comunicações ou mensagens



disponibilizadas pelo sistema ou pela entidade promotora da licitação, não podendo alegar desconhecimento ou falha no recebimento de informações como justificativa para o descumprimento de obrigações inerentes ao certame.

5.3.3. Incumbe ao licitante credenciado o ônus da correta configuração de seu equipamento de processamento de dados e sistemas operacionais para acesso ao ambiente tecnológico do portal eletrônico, não cabendo atribuir à Administração Pública contratante ou ao próprio provedor do sistema eventuais falhas, incompatibilidades ou incapacidades técnicas que inviabilizem ou dificultem a operacionalização do sistema pelo interessado.

#### **5.4. DAS RESTRIÇÕES E IMPEDIMENTOS AO CREDENCIAMENTO**

5.4.1. Não poderão participar do presente certame, sequer mediante prévio credenciamento no sistema eletrônico, as pessoas jurídicas que incorram nas vedações previstas no art. 14 da Lei Federal nº 14.133/2021, bem como notadamente aquelas que:

- a) estejam em processo de falência, recuperação judicial ou extrajudicial, sob concurso de credores, em dissolução ou em liquidação;
- b) tenham sido declaradas inidôneas para licitar ou contratar com a Administração Pública, enquanto perdurarem os motivos determinantes da punição ou até que seja promovida a reabilitação;
- c) incidam nas hipóteses de impedimento previstas na Lei Federal nº 14.133/2021;
- d) estejam enquadradas nas demais situações de impedimento previstas no ordenamento jurídico pátrio.

5.4.2. O credenciamento indevido não convalida eventuais vícios ou impedimentos legais que recaiam sobre o licitante, subsistindo a proibição de participação no certame ainda que operacionalizado o cadastro no sistema eletrônico, sujeitando-se o infrator às sanções administrativas previstas na Lei Federal nº 14.133/2021, notadamente aquelas consignadas em seus arts. 155 a 163, sem prejuízo de eventuais consequências nas esferas civil e criminal.

#### **6. DAS CONDIÇÕES DE PARTICIPAÇÃO**

##### **6.1. DAS DISPOSIÇÕES GERAIS SOBRE A ADMISSIBILIDADE DE PARTICIPAÇÃO**

6.1.1. Poderão participar do presente certame licitatório as pessoas jurídicas legalmente constituídas que satisfaçam, cumulativamente, as condições expressas no presente instrumento convocatório e seus anexos, bem como nas disposições legais concernentes às contratações públicas, notadamente aquelas estatuídas pela Lei Federal nº 14.133/2021, observados os impedimentos e vedações delineados no art. 14 do referido diploma legal.

6.1.2. A participação no procedimento licitatório em epígrafe importa, por consectário lógico inafastável, à integral e irrestrita aceitação por parte do interessado de todas as condições estabelecidas neste Edital e seus Anexos, configurando ato jurídico de natureza volitiva e vinculante, com eficácia plena e efeitos jurídicos exteriorizados mediante a apresentação dos documentos e da proposta, consoante aos princípios da vinculação ao instrumento convocatório e da indisponibilidade do interesse público.

6.1.3. A mera participação no procedimento licitatório em apreço não constitui direito subjetivo à contratação, sujeitando-se o particular vencedor do certame às disposições normativas incidentes, às decisões administrativas proferidas pela Administração Pública julgadora, aos termos da proposta apresentada e às estipulações do instrumento de contrato vinculado à licitação.

##### **6.2. DOS REQUISITOS POSITIVOS PARA PARTICIPAÇÃO NO CERTAME**



6.2.1. A participação de interessados no presente procedimento licitatório subordina-se à comprovação das seguintes condições habilitatórias, sem prejuízo de outras exigências previstas no instrumento convocatório e na legislação de regência, a saber:

- a) Habilitação jurídica, mediante apresentação dos documentos elencados no art. 66, da Lei Federal nº 14.133/2021, conforme a natureza jurídica da pessoa interessada;
- b) Qualificação técnico-profissional consubstanciada na comprovação de capacidade técnica para execução de serviços de engenharia compatíveis com o objeto licitado, nos termos do art. 67, §§ 2º e 3º, da Lei Federal nº 14.133/2021, notadamente através de:
  - b.1) Registro ou inscrição da empresa e de seu(s) responsável(is) técnico(s) no Conselho Regional de Engenharia e Agronomia (CREA) ou Conselho de Arquitetura e Urbanismo (CAU) da região a que estiver vinculada;
  - b.2) Comprovação de possuir em seu quadro permanente, na data prevista para entrega da proposta, profissional(is) de nível superior (Engenheiro Civil e/ou Arquiteto), detentor(es) de Atestado(s) de Responsabilidade Técnica (ART/RRT) com características semelhantes ao objeto da presente licitação;
  - b.3) Comprovação de capacidade técnico-operacional da empresa, mediante apresentação de um ou mais atestado(s) fornecido(s) por pessoa jurídica de direito público ou privado, devidamente registrado(s) no CREA/CAU, demonstrando a execução de serviços compatíveis em características, quantidades e prazos com o objeto da presente licitação;
- c) Qualificação econômico-financeira, mediante comprovação da boa situação financeira da empresa, manifesta por índices contábeis adequados, nos moldes do art. 69 da Lei Federal nº 14.133/2021;
- d) Regularidade fiscal, social e trabalhista, expressa na apresentação dos documentos relacionados no art. 68 da Lei Federal nº 14.133/2021, devidamente válidos e regulares; e) Declaração de cumprimento do disposto no inciso XXXIII do art. 7º da Constituição Federal, concernente à proibição de trabalho noturno, perigoso ou insalubre a menores de 18 anos e de qualquer trabalho a menores de 16 anos, salvo na condição de aprendiz, a partir de 14 anos.

6.2.2. O atendimento das condições habilitatórias supramencionadas será verificado na fase apropriada do certame, observada a sequência procedimental estabelecida neste Edital, após o julgamento das propostas, adstringindo-se a análise aos requisitos contemplados nos arts. 62 a 70 da Lei Federal nº 14.133/2021, bem como às normas técnicas pertinentes.

### **6.3. DAS VEDAÇÕES E IMPEDIMENTOS À PARTICIPAÇÃO**

6.3.1. Encontram-se impedidos de participar do presente procedimento licitatório, por expressa disposição legal contida no art. 14 da Lei Federal nº 14.133/2021:

- a) A pessoa física ou jurídica que se encontre, ao tempo da licitação, impossibilitada de participar da licitação em decorrência de sanção que lhe foi imposta;
- b) Aquele que mantenha vínculo de natureza técnica, comercial, econômica, financeira, trabalhista ou civil com dirigente do órgão ou entidade contratante ou com agente público que desempenhe função na licitação ou atue na fiscalização ou na gestão do contrato, ou que deles seja cônjuge, companheiro ou parente em linha reta, colateral ou por afinidade, até o terceiro grau;
- c) O empresário ou sociedade empresária suspenso(a) de participar de licitação e impedido(a) de contratar com o Município de Canarana/BA, durante o prazo da sanção aplicada;



PREFEITURA MUNICIPAL DE

**CANARANA**

RENOVANDO HISTÓRIAS, CONSTRUINDO O FUTURO

d) Empresário ou sociedade empresária declarado(a) inidôneo(a) para licitar ou contratar com a Administração Pública, direta e indireta, de qualquer esfera governamental, enquanto perdurarem os motivos determinantes da punição ou até que seja promovida sua reabilitação;

e) Sociedade estrangeira não autorizada a funcionar no País;

f) O empresário ou sociedade empresária cujo estatuto ou contrato social não contemple o objeto deste procedimento licitatório;

g) A pessoa física ou jurídica que se enquadre nas hipóteses previstas no art. 14, da Lei Federal nº 14.133/2021;

h) Pessoas jurídicas que compartilhem sócio majoritário com outras pessoas jurídicas participantes do mesmo certame, configurando potencial conflito de interesses e infringindo o princípio da competitividade.

6.3.2. A verificação dos impedimentos e condições de participação no certame, conforme estabelecido neste Edital e na legislação de regência, será feita mediante consulta aos seguintes cadastros:

a) Cadastro Nacional de Empresas Inidôneas e Suspensas (CEIS);

b) Cadastro Nacional de Empresas Punidas (CNEP);

c) Cadastro Nacional de Condenações Cíveis por Atos de Improbidade Administrativa, mantido pelo Conselho Nacional de Justiça (CNJ);

d) Lista de Inidôneos do Tribunal de Contas da União (TCU);

e) Cadastro de impedidos de licitar e contratar mantido pelo Tribunal de Contas do Estado da Bahia.

6.3.3. A consulta aos cadastros supracitados será realizada em nome da empresa licitante e também de seu sócio majoritário, por força do art. 14, §3º, da Lei Federal nº 14.133/2021.

#### **6.4. DAS CONDIÇÕES PARTICULARIZADAS PARA MICROEMPRESAS E EMPRESAS DE PEQUENO PORTE:**

6.4.1. Às microempresas e empresas de pequeno porte, assim consideradas aquelas que se enquadram na classificação descrita no art. 3º da Lei Complementar nº 123/2006, aplicar-se-ão as disposições do art. 4º do Decreto Federal nº 8.538/2015, sendo-lhes assegurados os benefícios legalmente estabelecidos quanto às condições de participação, notadamente:

a) Possibilidade de apresentar toda a documentação exigida para efeito de comprovação de regularidade fiscal e trabalhista, mesmo que esta apresente alguma restrição;

b) Havendo alguma restrição na comprovação da regularidade fiscal e trabalhista, será assegurado o prazo de 5 (cinco) dias úteis, cujo termo inicial corresponderá ao momento em que o proponente for declarado vencedor do certame, prorrogável por igual período, a critério da Administração Pública, para regularização da documentação;

c) A não-regularização da documentação no prazo previsto na alínea anterior implicará decadência do direito à contratação, sem prejuízo das sanções previstas no art. 156 da Lei Federal nº 14.133/2021, sendo facultado à Administração convocar os licitantes remanescentes, na ordem de classificação, para a assinatura do contrato, ou revogar a licitação.

6.4.2. Para fazer jus aos benefícios previstos neste subitem, a microempresa ou empresa de pequeno porte deverá comprovar sua condição mediante apresentação de declaração específica, sob as penas da lei, subscrita por representante legal devidamente constituído, bem como certidão emitida pela Junta Comercial ou, alternativamente, documento oficial que demonstre o enquadramento na categoria correspondente, emitido por órgão público competente.



## **6.5. DAS DISPOSIÇÕES RELATIVAS ÀS EMPRESAS ESTRANGEIRAS**

6.5.1. A participação de empresas estrangeiras que não funcionem no País será admitida em igualdade de condições com as empresas nacionais, observadas as exigências específicas estabelecidas no art. 70, parágrafo único, da Lei Federal nº 14.133/2021, notadamente mediante a apresentação de:

- a) Decreto de autorização, para as empresas que, nos termos da legislação vigente, necessitem de autorização para funcionar no País;
- b) Documentação comprobatória de representação legal no Brasil, com poderes expressos para receber citação e responder administrativa ou judicialmente;
- c) Documentação equivalente à documentação exigida para habilitação de licitantes nacionais, autenticada pelos respectivos consulados e traduzida por tradutor juramentado, nos termos da legislação brasileira aplicável.

6.5.2. As empresas estrangeiras que não funcionem no País deverão apresentar documentos com validade equivalente aos documentos exigidos das empresas nacionais, e caso estejam redigidos em língua estrangeira, deverão estar acompanhados de tradução juramentada para o vernáculo nacional, devidamente consularizados ou apostilados, conforme o caso.

## **7. DO TRATAMENTO DIFERENCIADO ÀS MICROEMPRESAS E EMPRESAS DE PEQUENO PORTE**

### **7.1. DAS DISPOSIÇÕES PRELIMINARES QUANTO AOS BENEFÍCIOS LEGAIS**

7.1.1. Em conformidade com o preceptivo insculpido no art. 4º, §1º, da Lei Federal nº 14.133/2021, conjugado com os dispositivos normativos constantes dos arts. 42 a 49 da Lei Complementar nº 123/2006 e alterações subsequentes, serão conferidos às Microempresas e Empresas de Pequeno Porte tratamento jurídico diferenciado e simplificado, objetivando a promoção do desenvolvimento econômico e social no âmbito municipal e regional, a ampliação da eficiência das políticas públicas e o incentivo à inovação tecnológica, mediante a implementação das prerrogativas a seguir delineadas.

7.1.2. Para efeitos deste instrumento convocatório, consideram-se Microempresas ou Empresas de Pequeno Porte, as sociedades empresárias, sociedades simples, empresas individuais de responsabilidade limitada e empresários que se enquadrem nos parâmetros estabelecidos no art. 3º da Lei Complementar nº 123/2006, assim entendidas aquelas com receita bruta anual de até R\$ 4.800.000,00 (quatro milhões e oitocentos mil reais), devidamente constituídas e registradas nos órgãos competentes.

7.1.3. A fruição dos benefícios licitatórios determinados pela Lei Complementar nº 123/2006 independe da habilitação da Microempresa, Empresa de Pequeno Porte ou equiparado para a obtenção do regime tributário simplificado, sendo suficiente a comprovação de sua condição mediante apresentação de declaração específica firmada pelo representante legal da pessoa jurídica, sob as penas da lei, acompanhada da competente Certidão expedida pela Junta Comercial de seu domicílio.

### **7.2. DA REGULARIDADE FISCAL E TRABALHISTA DIFERIDA**

7.2.1. As Microempresas e Empresas de Pequeno Porte, por ocasião da participação neste certame licitatório, deverão apresentar toda a documentação exigida para efeito de comprovação de regularidade fiscal e trabalhista, mesmo que esta apresente alguma restrição, sob pena de inabilitação, ressalvada a hipótese prevista no art. 4º, §1º, do Decreto Federal nº 8.538/2015.

7.2.2. Verificada a existência de restrição relativa à regularidade fiscal ou trabalhista de Microempresa ou Empresa de Pequeno Porte que tenha apresentado melhor proposta, será assegurado o prazo de 05 (cinco) dias úteis, cujo termo inicial corresponderá ao momento em que o proponente for declarado vencedor do certame,



prorrogável por igual período, a critério da Administração Pública, para a regularização da documentação, pagamento ou parcelamento do débito, e emissão de eventuais certidões negativas ou positivas com efeito de certidão negativa.

7.2.3. A declaração do vencedor do certame acontecerá no momento imediatamente posterior à fase de habilitação, aguardando-se os prazos de regularização fiscal para a abertura da fase recursal.

7.2.4. A não-regularização da documentação no prazo previsto no item 7.2.2 implicará decadência do direito à contratação, sem prejuízo das sanções previstas no art. 156 da Lei Federal nº 14.133/2021, sendo facultado à Administração convocar os licitantes remanescentes, na ordem de classificação, ou revogar a licitação.

### **7.3. DO DIREITO DE PREFERÊNCIA NAS SITUAÇÕES DE EMPATE FICTO**

7.3.1. Nas licitações será assegurada, como critério de desempate, preferência de contratação para as Microempresas e Empresas de Pequeno Porte, configurando-se empate ficto quando as propostas apresentadas por estas sejam iguais ou até 10% (dez por cento) superiores à proposta mais bem classificada, desde que esta tenha sido ofertada por licitante que não se enquadre na condição de Microempresa ou Empresa de Pequeno Porte.

7.3.2. Caracterizado o empate ficto (propostas de ME/EPP iguais ou até 10% superiores à melhor proposta), proceder-se-á da seguinte forma:

- a) A Microempresa ou Empresa de Pequeno Porte mais bem classificada poderá apresentar proposta de preço inferior àquela considerada vencedora do certame, situação em que será adjudicado em seu favor o objeto licitado;
- b) Não sendo exercido o direito de preferência pela Microempresa ou Empresa de Pequeno Porte mais bem classificada, serão convocadas as remanescentes que porventura se enquadrem na hipótese do empate ficto, na ordem classificatória, para o exercício do mesmo direito;
- c) No caso de equivalência dos valores apresentados pelas Microempresas e Empresas de Pequeno Porte que se encontrem no intervalo estabelecido, será realizado sorteio entre elas para que se identifique aquela que primeiro poderá apresentar melhor oferta.

7.3.3. Na hipótese da não-contratação nos termos previstos no subitem anterior, o objeto licitado será adjudicado em favor da proposta originalmente vencedora do certame.

### **7.4. DA INAPLICABILIDADE DAS PRERROGATIVAS DE PREFERÊNCIA E COTA**

7.4.1. Os benefícios do tratamento diferenciado não se aplicarão às hipóteses em que a proposta inicial apresentada por Microempresa ou Empresa de Pequeno Porte seja mais vantajosa do que as propostas apresentadas por licitantes não enquadrados em tais conceitos.

7.4.2. Considerando que o valor estimado da presente contratação é superior ao limite estabelecido no art. 48, I, da Lei Complementar nº 123/2006, não se aplica o benefício relativo à licitação exclusiva para Microempresas e Empresas de Pequeno Porte.

7.4.3. Em razão da natureza dos serviços e da justificativa de não parcelamento do objeto constante do Estudo Técnico Preliminar, que visa garantir a coesão e eficiência da gestão dos serviços, não será aplicável ao caso vertente a reserva de cota de até 25% (vinte e cinco por cento) do objeto para a contratação de Microempresas e Empresas de Pequeno Porte, conforme faculdade prevista no art. 48, III, da Lei Complementar nº 123/2006.

### **7.5. DA PRIORIDADE DE CONTRATAÇÃO PARA MICROEMPRESAS E EMPRESAS DE PEQUENO PORTE LOCAIS OU REGIONAIS**



7.5.1. Será concedida prioridade de contratação de Microempresas e Empresas de Pequeno Porte sediadas local ou regionalmente, até o limite de 10% (dez por cento) do melhor preço válido, nos termos do art. 48, §3º, da Lei Complementar nº 123/2006, objetivando a promoção do desenvolvimento econômico e social no âmbito local e regional.

7.5.2. Para efeitos deste instrumento convocatório, consideram-se:

- a) Âmbito local: os limites geográficos do Município de Canarana/BA;
- b) Âmbito regional: os limites geográficos da microrregião a que pertence o Município de Canarana/BA, conforme definição do Instituto Brasileiro de Geografia e Estatística (IBGE) ou outro critério oficial adotado pelo Município.

7.5.3. A Microempresa ou Empresa de Pequeno Porte sediada local ou regionalmente poderá ser contratada sendo-lhe ofertada a oportunidade de cobrir o melhor preço ofertado por empresa não enquadrada como ME/EPP ou por ME/EPP não sediada local ou regionalmente, limitada a um valor de até 10% (dez por cento) superior ao preço da proponente originalmente considerada mais vantajosa.

## **7.6. DAS DISPOSIÇÕES ATINENTES À SUBCONTRATAÇÃO COMPULSÓRIA**

7.6.1. Nos termos do art. 48, II, da Lei Complementar nº 123/2006, para a presente contratação, fica estabelecida a exigência de subcontratação de Microempresas e Empresas de Pequeno Porte, observados os limites e condições legais, condicionada à prévia e expressa autorização da Administração Pública contratante. O percentual de subcontratação obrigatória de ME/EPP será de no mínimo 5% (cinco por cento) e no máximo de 25% (vinte e cinco por cento) do valor total do contrato.

7.6.2. A subcontratação de que trata este item não poderá recair sobre parcelas de maior relevância técnica ou de valor significativo do objeto, assim consideradas aquelas indicadas como tal no Termo de Referência.

7.6.3. Para fins de subcontratação, a licitante contratada deverá apresentar:

- a) Documentação comprobatória da regularidade jurídica, fiscal e trabalhista da Microempresa ou Empresa de Pequeno Porte a ser subcontratada;
- b) Declaração de que os serviços a serem subcontratados não são parcelas de maior relevância técnica;
- c) Demonstração da capacidade técnica da Microempresa ou Empresa de Pequeno Porte a ser subcontratada, compatível com o objeto a ser executado.

7.6.4. A inobservância da obrigação de subcontratação prevista neste item configura inadimplemento contratual passível de aplicação das sanções administrativas previstas neste Edital, resguardado o devido processo legal e o contraditório.

## **8. DA PARTICIPAÇÃO DE CONSÓRCIOS**

### **8.1. DA INADMISSIBILIDADE DE PARTICIPAÇÃO MEDIANTE FORMAÇÃO CONSORCIAL.**

8.1.1. Considerando as peculiaridades do objeto licitado, que envolve uma gama diversificada de serviços a serem prestados de forma contínua e coordenada em múltiplos locais, e visando a otimização da gestão contratual e a clareza na responsabilização, bem como a prerrogativa discricionária conferida à Administração Pública pelo art. 15, inciso IV, da Lei Federal nº 14.133/2021, resta expressamente vedada a participação de empresas reunidas em consórcio no presente certame licitatório.



8.1.2. A inadmissibilidade de participação consorcial fundamenta-se na análise técnico-discriminatória de que a natureza dos serviços, embora abrangente, pode ser executada por empresas individualmente qualificadas, e que a gestão de um contrato com um único executor facilita o acompanhamento e a fiscalização pela Administração, conforme entendimento também expresso no Estudo Técnico Preliminar quanto à indivisibilidade do objeto para fins de contratação.

## **8.2. DOS FUNDAMENTOS TÉCNICO-JURÍDICOS DA VEDAÇÃO CONSORCIAL**

8.2.1. A vedação à participação de empresas consorciadas na presente licitação encontra amparo nos seguintes fundamentos:

a) Natureza dos serviços: Os serviços de construção, embora variados, são de execução comum no mercado da construção civil e engenharia, não exigindo, em regra, a combinação de especialidades altamente complexas que justificariam um consórcio.

b) Gestão e fiscalização: A contratação de uma única empresa simplifica a gestão contratual, a comunicação e a fiscalização por parte da Prefeitura Municipal de Canarana.

c) Competitividade: A permissão de consórcios, neste caso, poderia levar a uma menor competitividade, caso empresas com capacidade individual de participação optassem por se consorciar.

8.2.2. A jurisprudência do Tribunal de Contas da União reconhece a discricionariedade administrativa quanto à admissão ou vedação de consórcios, avaliando-se a conveniência e oportunidade em cada caso concreto.

## **8.3. DAS CONSEQUÊNCIAS JURÍDICAS DA INOBSERVÂNCIA DA VEDAÇÃO**

8.3.1. A apresentação de propostas por empresas reunidas em consórcio configurará violação ao princípio da vinculação ao instrumento convocatório, acarretando a desclassificação sumária das respectivas propostas.

8.3.2. A tentativa de burla à vedação, mediante consórcios informais ou de fato, uma vez comprovada, ensejará a desclassificação e apuração de responsabilidade.

8.3.3. A vedação à participação em consórcio não obsta a subcontratação parcial do objeto, nos termos do item 9 deste Edital e do art. 122 da Lei Federal nº 14.133/2021, ressalvadas as parcelas de maior relevância técnica.

## **9. DA SUBCONTRATAÇÃO**

### **9.1. DA PERMISSIBILIDADE E LIMITES À SUBCONTRATAÇÃO PARCIAL DO OBJETO**

9.1.1. É permitida a subcontratação de parcelas do objeto licitado, até o limite máximo de 25% (vinte e cinco por cento) do valor global do contrato, desde que autorizada prévia e expressamente pela Administração Pública contratante, nos termos do art. 122 da Lei Federal nº 14.133/2021. A subcontratação deve observar o disposto no Termo de Referência quanto às parcelas passíveis de subcontratação.

9.1.2. A subcontratação não exime a CONTRATADA de sua responsabilidade integral pela perfeita execução do contrato perante a Administração Pública.

9.1.3. É vedada a subcontratação das parcelas de maior relevância técnica, assim definidas no Termo de Referência, bem como a subcontratação total do objeto.

### **9.2. DOS PROCEDIMENTOS E FORMALIDADES ESSENCIAIS À SUBCONTRATAÇÃO**

9.2.1. A empresa contratada que pretenda subcontratar parte do objeto deverá requerer formalmente à Administração, com antecedência mínima de 30 (trinta) dias, instruindo o pedido com:



- a) Qualificação completa da empresa a ser subcontratada;
- b) Descrição detalhada das parcelas e serviços a serem subcontratados;
- c) Comprovação da capacidade técnico-operacional da subcontratada para a parcela específica;
- d) Demonstração da regularidade jurídica, fiscal, trabalhista e econômico-financeira da subcontratada, nos moldes dos arts. 66 a 69 da Lei nº 14.133/2021;
- e) Minuta do instrumento de subcontratação.

9.2.2. O pleito será analisado pelo fiscal e gestor do contrato, e submetido à decisão da autoridade competente.

9.2.3. A subcontratação somente poderá ser efetivada após autorização expressa da Administração.

### **9.3. DOS IMPEDIMENTOS OBJETIVOS E SUBJETIVOS À SUBCONTRATAÇÃO**

9.3.1. É vedada a subcontratação de pessoa física ou jurídica que tenha participado da licitação ou que possua vínculo com dirigente do órgão contratante ou agente público atuante na licitação/contrato, conforme §3º do art. 122 da Lei nº 14.133/2021.

9.3.2. É vedada a subcontratação de pessoa física ou jurídica impedida de contratar com a Administração Pública.

9.3.3. Não são passíveis de subcontratação as parcelas do objeto que constituam o núcleo técnico da contratação ou que tenham sido determinantes para a qualificação técnica da contratada, conforme definido no Termo de Referência.

### **9.4. DOS EFEITOS JURÍDICOS DA SUBCONTRATAÇÃO NA RELAÇÃO CONTRATUAL ORIGINÁRIA**

9.4.1. A CONTRATADA permanece integralmente responsável pela execução do objeto, qualidade, prazos e demais obrigações contratuais, mesmo nas parcelas subcontratadas.

9.4.2. O inadimplemento da subcontratada não exime a CONTRATADA de suas obrigações.

9.4.3. A relação entre CONTRATADA e subcontratada é de direito privado, não havendo vínculo jurídico direto entre a Administração e a subcontratada.

### **9.5. DA SUBCONTRATAÇÃO COMPULSÓRIA EM BENEFÍCIO ÀS MICROEMPRESAS E EMPRESAS DE PEQUENO PORTE**

9.5.1. Conforme item 7.6, a CONTRATADA deverá subcontratar Microempresas e Empresas de Pequeno Porte no percentual mínimo de 5% (cinco por cento) e máximo de 25% (vinte e cinco por cento) do valor total do contrato, para as parcelas definidas como passíveis de subcontratação, desde que não sejam de maior relevância técnica.

9.5.2. A CONTRATADA deverá apresentar à Administração, no prazo de 30 (trinta) dias após a assinatura do contrato, a documentação da(s) ME/EPP(s) a ser(em) subcontratada(s).

9.5.3. A inobservância injustificada desta obrigação configurará inadimplemento contratual.

### **10. DO PROGRAMA DE INTEGRIDADE**



## **10.1. DA INAPLICABILIDADE DA EXIGÊNCIA DE PROGRAMA DE INTEGRIDADE AO PRESENTE CERTAME**

10.1.1. Consigna-se que o presente procedimento licitatório não se subsume à hipótese normativa estabelecida no §4º do art. 25 da Lei Federal nº 14.133/2021, não se aplicando, por consectário lógico, a exigência de implementação de programa de integridade pelo licitante vencedor.

10.1.2. O dispositivo legal supramencionado estabelece a obrigatoriedade de implantação de programa de integridade para "contratações de obras, serviços e fornecimentos de grande vulto", definidas no art. 6º, inciso XXII, da Lei Federal nº 14.133/2021, como aquelas cujo "valor estimado seja superior a R\$ 200.000.000,00 (duzentos milhões de reais)".

10.1.3. Considerando que o valor estimado para o objeto do presente certame não atinge o patamar de contratação de grande vulto, resta afastada a exigibilidade de programa de integridade nesta contratação específica.

10.1.4. A inaplicabilidade da exigência decorre da própria estrutura normativa da Lei Federal nº 14.133/2021, em observância aos princípios da legalidade estrita, razoabilidade e proporcionalidade.

10.1.5. Não obstante a inaplicabilidade formal da exigência, permanece hígida e plenamente aplicável a todos os licitantes e ao futuro contratado a observância dos princípios éticos e de integridade, bem como os deveres de probidade, boa-fé e conformidade legal, cujo descumprimento poderá ensejar a aplicação das sanções previstas nos arts. 155 a 163 da Lei Federal nº 14.133/2021.

## **11. DA FASE DE APRESENTAÇÃO DE PROPOSTAS**

### **11.1. DA FORMA DE APRESENTAÇÃO DOS DOCUMENTOS**

11.1.1. No presente procedimento licitatório, processado integralmente por meio eletrônico, a instrumentalização dos atos de apresentação de propostas e documentos obedecerá rigorosamente às disposições deste instrumento convocatório, às peculiaridades tecnológicas da plataforma eletrônica utilizada <https://www.bnc.org.br> e aos preceitos da Lei nº 14.133/2021.

11.1.2. O envio das propostas dar-se-á exclusivamente por meio do sistema eletrônico, mediante utilização de chave de identificação e senha pessoal do representante credenciado, observados os ditames do modo de disputa fechado e aberto, de tal modo que nenhuma proposta seja conhecida antes da data e horário designados para sua abertura.

11.1.3. A proposta inicial deverá ser encaminhada pelo sistema eletrônico até a data e horário limites estabelecidos no preâmbulo deste instrumento convocatório.

11.1.4. Os documentos comprobatórios dos requisitos habilitatórios, conforme o art. 63, inciso I, da Lei Federal nº 14.133/2021, serão exigidos exclusivamente do licitante declarado vencedor após o encerramento da fase de julgamento das propostas. Esses documentos deverão ser encaminhados no prazo máximo de 2 (duas) horas, podendo esse prazo ser prorrogado por igual período em caso de impossibilidade técnica comprovada pelo licitante ou verificada pela administração pública, sob pena de inabilitação.

11.1.5. Os documentos complementares à proposta deverão ser enviados pelo licitante no momento do cadastramento da proposta no sistema.

11.1.6. Os atos e documentos que, por sua natureza, não possam ser praticados ou juntados eletronicamente, ou os originais/cópias autenticadas solicitados pela Administração, serão entregues fisicamente na Prefeitura Municipal de Canarana/BA, Av. Videval Seixas Dourado, s/n - Centro - Canarana-Ba - 44890-000, Canarana, Bahia, em envelope lacrado e identificado.



11.1.7. A inobservância das formalidades e prazos acarretará a desclassificação da proposta ou a inabilitação do licitante.

11.1.8. As disposições desta seção constituem o arcabouço normativo geral, detalhado nas seções subsequentes.

## **12. DA PROPOSTA DE PREÇOS INICIAL**

### **12.1. DOS PRESSUPOSTOS FORMAIS E TEMPORAIS DE APRESENTAÇÃO**

12.1.1. A proposta de preços inicial deverá ser cadastrada no sistema eletrônico até a data e horário limites estabelecidos no preâmbulo deste edital, considerando-se o horário oficial de Brasília-DF.

12.1.2. O cadastramento da proposta dar-se-á mediante preenchimento dos campos no sistema eletrônico e carregamento (upload) dos anexos exigidos, em formato PDF, com tamanho máximo adequado por arquivo, vedada a compactação em formatos não usuais.

12.1.3. Incumbe exclusivamente ao licitante a gestão do tempo para cadastramento tempestivo da proposta.

### **12.2. DOS REQUISITOS MATERIAIS E CONSTITUIÇÃO DOCUMENTAL DA PROPOSTA INICIAL**

12.2.1. A proposta inicial deverá contemplar, obrigatoriamente:

- a) Preço global para execução integral do objeto, expresso em moeda corrente nacional (Real), em algarismos e por extenso, prevalecendo este último em caso de divergência, com duas casas decimais;
- b) Prazo de execução dos serviços, não superior a 12 (doze) meses;
- c) Prazo de validade da proposta não inferior a 90 (noventa) dias consecutivos, contados da data de sua apresentação;
- d) Declaração expressa de ciência e concordância com todas as disposições do edital e seus anexos.

12.2.2. É vedada a inclusão, na proposta inicial e nos documentos que a integram (antes da fase de lances, se aplicável ao sistema), de informações que permitam identificar o licitante, sob pena de desclassificação.

### **12.3. Dos Anexos Obrigatórios da Proposta Inicial**

12.3.1. Concomitantemente ao cadastramento da proposta inicial, o licitante procederá ao carregamento (upload) dos seguintes documentos complementares, devidamente assinados digitalmente com certificado digital padrão ICP-BRASIL pelo representante legal da empresa:

- a) Carta de Apresentação da Proposta (conforme Modelo - Anexo III);
- b) Declaração de Pleno Conhecimento e Aceitação dos Termos do Edital (conforme Modelo - Anexo IV);
- c) Declaração de Atendimento aos Requisitos de Habilitação (conforme Modelo - Anexo IV);
- d) Declaração de Atendimento à Reserva de Cargos para pessoa com deficiência e reabilitado da Previdência Social (conforme Modelo - Anexo IV);
- e) Declaração de Não Utilização de Trabalho Forçado ou Degradante e de Cumprimento da Proibição de Trabalho Infantil (Declaração de Proteção ao Trabalho do Menor - Anexo IV);
- f) Declaração da Integralidade dos Custos (Anexo IV);



- g) Declaração do Regime Tributário (informando enquadramento fiscal, Simples Nacional, ME/EPP, etc.);
- h) Declaração da equipe técnica disponível e inventário de veículos, equipamentos e ferramentas;
- i) Declaração de Elaboração Independente de Proposta (Anexo V);
- j) Planilha Orçamentária detalhada de todos os custos unitários e totais, elaborada em conformidade com o Termo de Referência e Memorial Descritivo (Anexo II - - Planilha Orçamentária)];
- k) Composição de Preços Unitários de todos os itens da planilha orçamentária (Composição Analítica);
- l) Cronograma Físico-Financeiro detalhado (Anexo II - Cronograma);
- m) Composição do BDI (Bonificação e Despesas Indiretas), detalhando os percentuais adotados (Anexo II - BDI);
- n) Detalhamento dos Encargos Sociais incidentes sobre a mão de obra (Anexo II - Encargos Sociais);
- o) Comprovação do recolhimento de quantia a título de garantia de proposta, no valor correspondente a 1% (um por cento) do valor total da sua proposta inicial, nas modalidades previstas no § 1º do art. 96 da Lei nº 14.133/2021. O prazo de validade da garantia de proposta não poderá ser inferior a 120 (cento e vinte) dias. A devolução ocorrerá conforme art. 58, §2º da Lei 14.133/2021. A não apresentação ou recusa em assinar o contrato ensejará a execução da garantia.

12.3.2. A licitante deverá apresentar em conjunto com a proposta, sob pena de desclassificação, a Metodologia de Execução Detalhada, abrangendo todos os serviços para execução de remanescente de obra - espaço educativo urbano integral na sede do município de Canarana/BA, em estrita conformidade com as especificações estabelecidas no Termo de Referência.

12.3.3. Todos os documentos deverão ser apresentados em formato digital, assinados eletronicamente com certificado ICP-Brasil. A ausência ou desconformidade implicará desclassificação.

#### **12.4. DAS DISPOSIÇÕES COMPLEMENTARES SOBRE A PROPOSTA INICIAL**

12.4.1. A apresentação da proposta implica aceitação integral das condições deste edital e conhecimento satisfatório de todas as informações.

12.4.2. Os valores da proposta devem contemplar todos os custos diretos e indiretos.

12.4.3. A Administração poderá realizar diligências para esclarecer ou complementar a instrução do processo.

12.4.4. Os preços unitários devem ser compatíveis com os custos referenciais SINAPI - 09/2025 – Bahia, ORSE - 08/2025 – Sergipe, SEINFRA - 028 – Ceará e EMBASA - 06/2025, na versão não desonerada, sob pena de análise de exequibilidade/sobrepço.

12.4.5. A Administração poderá realizar inspeções para verificar a veracidade das informações declaradas sobre instalações e equipamentos.

#### **13. DA ANÁLISE E JULGAMENTO DA PROPOSTA DE PREÇOS INICIAL**

##### **13.1. DAS DISPOSIÇÕES GERAIS APLICÁVEIS À ANÁLISE DAS PROPOSTAS**

13.1.1. Após a abertura das propostas iniciais recebidas eletronicamente pelo sistema, proceder-se-á à análise preliminar de conformidade formal e material, à luz dos requisitos estabelecidos neste instrumento convocatório,



observando-se o rito procedimental compatível com o modo de disputa fechado e aberto, em estrita observância às prescrições normativas do art. 59 da Lei Federal nº 14.133/2021.

13.1.2. A análise das propostas terá como escopo verificar o atendimento às especificações e condições estabelecidas neste Edital e seus anexos, contemplando não apenas a compatibilidade do preço global ofertado com o valor estimado para a contratação, mas também a adequação dos preços unitários, a viabilidade técnica da solução proposta e a conformidade com os requisitos formais e materiais discriminados no item 12 deste instrumento convocatório.

13.1.3. O julgamento técnico das propostas será realizado pelo Agente de Contratação, com o auxílio indispensável da equipe de apoio técnico da Prefeitura Municipal de Canarana/BA, mediante análise metódica de todos os elementos exigidos, com vistas à seleção da proposta mais vantajosa para a Administração, em consonância com o critério de julgamento estabelecido.

### **13.2. DOS CRITÉRIOS DE CLASSIFICAÇÃO E DESCLASSIFICAÇÃO DAS PROPOSTAS**

13.2.1. Serão desclassificadas, com fulcro no art. 59 da Lei Federal nº 14.133/2021, as propostas que:

- a) Contiverem vícios insanáveis que comprometam a compreensão, a validade ou a viabilidade da proposta;
- b) Não obedecerem às especificações técnicas pormenorizadas no edital e seus anexos, especialmente aquelas contidas no Termo de Referência e Memorial Descritivo;
- c) Apresentarem preços inexequíveis ou permanecerem acima do orçamento estimado para a contratação;
- d) Não tiverem sua exequibilidade demonstrada, quando exigido pela Administração;
- e) Apresentarem desconformidade com quaisquer outras exigências do edital, desde que insanáveis;
- f) Omitirem ou deixarem de apresentar qualquer um dos documentos elencados no item 12.3.1 deste Edital;
- g) Contemplarem valores que não atendam aos pisos salariais estabelecidos na Convenção Coletiva de Trabalho aplicável à categoria.

13.2.2. Não se admitirá proposta que apresente valores simbólicos, irrisórios ou de valor zero, incompatíveis com os preços de mercado, exceto quando se referirem a materiais e instalações de propriedade do próprio licitante, para os quais ele renuncie à parcela ou à totalidade de remuneração, desde que a renúncia esteja expressa na proposta.

13.2.3. Se houver indícios de inexequibilidade da proposta de preço, ou em caso de necessidade de esclarecimentos complementares, poderá ser efetuada diligência, na forma do art. 59, §2º, da Lei Federal nº 14.133/2021.

### **13.3. DA METODOLOGIA PARA AFERIÇÃO DA EXEQUIBILIDADE**

13.3.1. No caso da presente licitação, serão consideradas manifestamente inexequíveis, nos termos do art. 59, §4º, da Lei Federal nº 14.133/2021, as propostas cujos valores globais sejam inferiores a 75% (setenta e cinco por cento) do valor orçado pela Administração.

13.3.2. Para efeito de avaliação da exequibilidade e de sobrepreço, serão considerados o preço global, os quantitativos e os preços unitários tidos como relevantes, observado o critério de aceitabilidade de preços unitário e global.



13.3.3. Será exigida garantia adicional do licitante vencedor cuja proposta for inferior a 85% (oitenta e cinco por cento) do valor orçado pela Administração, equivalente à diferença entre este último e o valor da proposta, nos termos do art. 98 da Lei Federal nº 14.133/2021, conforme detalhado no item 16.6 deste Edital.

#### **13.4. DO PROCEDIMENTO PARA SUSPENSÃO DA SESSÃO E ANÁLISE TÉCNICA**

13.4.1. Após a etapa competitiva e ordenação das propostas, o Agente de Contratação suspenderá a sessão pública para análise mais detalhada da proposta classificada em primeiro lugar, encaminhando-a à equipe técnica para avaliação.

13.4.2. A suspensão da sessão será formalizada em ata, com indicação da data e horário previstos para sua retomada.

13.4.3. A convocação para a sessão de retomada será publicada no Portal Nacional de Contratações Públicas (PNCP) e no sistema eletrônico, com antecedência mínima de 24 (vinte e quatro) horas.

13.4.4. Caso a proposta melhor classificada seja desclassificada, proceder-se-á à análise da proposta subsequente, observada a ordem de classificação.

#### **13.5. Da Análise Técnica e Procedimentos Complementares**

13.5.1. A análise técnica da proposta melhor classificada compreenderá a verificação da compatibilidade do preço global e unitários com o estimado, consistência dos quantitativos, composição de custos, BDI, encargos sociais e cronograma físico-financeiro.

13.5.2. Após a análise técnica, o setor técnico emitirá parecer fundamentado, indicando os motivos de aceitação ou rejeição da proposta.

13.5.3. Se a proposta não for aceitável ou se o licitante não atender às exigências habilitatórias, o Agente de Contratação examinará a proposta subsequente.

13.5.4. O Agente de Contratação poderá realizar diligências para esclarecer ou complementar a instrução processual.

13.5.5. As diligências serão lavradas em ata circunstanciada.

13.5.6. O cronograma físico financeiro deve ser elaborado de modo a seguir o estabelecido pelo município levando-se em consideração ao formato apresentado. De forma alguma o cronograma apresentado pelo licitante deve divergir do apresentado pelo município no que diz respeito ao modo estabelecido, ou seja, se exigido em mês, não pode ser apresentado em dias, e vice-versa, sob pena de desclassificação da proposta.

#### **13.6. DAS DISPOSIÇÕES FINAIS SOBRE A ANÁLISE E JULGAMENTO DA PROPOSTA**

13.6.1. A simples participação na licitação implica na aceitação integral das condições deste Edital.

13.6.2. O julgamento das propostas será realizado em observância ao disposto no art. 34, inciso §1º, da Lei Federal nº 14.133/2021.

13.6.3. Verificada absoluta igualdade entre duas ou mais propostas, a classificação dar-se-á por sorteio, em ato público.

13.6.4. O resultado da análise e julgamento das propostas constará em ata circunstanciada, disponibilizada no sistema eletrônico e no PNCP.



## **14. DOS DOCUMENTOS DE HABILITAÇÃO**

### **14.1. DAS DISPOSIÇÕES PRELIMINARES QUANTO À FORMALIZAÇÃO DOCUMENTAL**

14.1.1. Os documentos comprobatórios dos requisitos de habilitação, conforme arts. 62 a 70 da Lei Federal nº 14.133/2021, serão apresentados exclusivamente pelo licitante declarado vencedor, após convocação. De forma facultativa poderá o licitante já anexá-los no momento que anexa a proposta de preço.

14.1.2. A documentação habilitatória poderá ser acostada aos autos em cópias autenticadas, cópias simples com apresentação dos originais para conferência, ou em formato eletrônico com certificação digital ICP-Brasil.

14.1.3. O prazo para apresentação dos documentos habilitatórios será definido pelo Agente de Contratação, poderá ser de até 02 (duas) horas podendo ser prorrogado por igual período em caso de impossibilidade técnica comprovada pelo licitante, ou verificada pela administração pública.

14.1.4. Após a entrega dos documentos para habilitação, não será permitida a substituição ou a apresentação de novos documentos, salvo em sede de diligência.

### **14.2. DOS DOCUMENTOS COMPROBATÓRIOS DA HABILITAÇÃO JURÍDICA:**

14.2.1. A habilitação jurídica será comprovada mediante a apresentação dos seguintes documentos, conforme a natureza jurídica do proponente:

- a) No caso de empresário individual: cédula de identidade e inscrição no Registro Público de Empresas Mercantis.
- b) No caso de sociedade empresária ou EIRELI: ato constitutivo, estatuto ou contrato social em vigor, devidamente registrado na Junta Comercial, acompanhado de documento comprobatório de seus administradores.
- c) No caso de sociedade simples: inscrição do ato constitutivo no Registro Civil das Pessoas Jurídicas.
- d) No caso de microempreendedor individual: Certificado da Condição de Microempreendedor Individual (CCMEI).
- e) No caso de empresa ou sociedade estrangeira em funcionamento no País: decreto de autorização e ato de registro ou autorização para funcionamento.
- f) No caso de cooperativa: ata de fundação e estatuto social em vigor, e registro de que trata o art. 107 da Lei nº 5.764/1971.

14.2.2. Os documentos deverão estar acompanhados de todas as alterações ou da consolidação respectiva e comprovar que o ramo de atividade é compatível com o objeto.

14.2.3. A inobservância das exigências acarretará a inabilitação do licitante.

14.2.4. O Agente de Contratação poderá relevar falhas meramente formais.

### **14.3. DOS DOCUMENTOS COMPROBATÓRIOS DA QUALIFICAÇÃO TÉCNICA**

14.3.1. A qualificação técnica será comprovada mediante a apresentação dos seguintes documentos:

- a) Registro ou inscrição da empresa licitante e de seu responsável técnico no Conselho Regional de Engenharia e Agronomia (CREA) ou Conselho de Arquitetura e Urbanismo (CAU) da região a que estiver vinculada, pertinente ao objeto da licitação.



b) Comprovação de capacidade técnico-profissional, mediante apresentação de Certidão de Acervo Técnico (CAT) do(s) responsável(is) técnico(s) e/ou membros da equipe técnica que participarão dos serviços, demonstrando Anotação de Responsabilidade Técnica (ART/RRT) relativa à execução de serviços de engenharia com características semelhantes ao objeto da licitação, limitada às parcelas de maior relevância e valor significativo:

DESCRIÇÃO
Estrutura metálica para cobertura
Fornecimento e montagem de estrutura metálica
Emboço, com argamassa traço - 1:2:9 (cimento / cal / areia), espessura 2 cm
Laje de concreto pré-moldada
Pavimentação em blocos intertravado de concreto, assentados sobre colchão de areia
Piso em granilite
Cobertura em telha cerâmica
Cobertura em telha metálica trapezoidal

c) Comprovação da capacidade técnico-operacional da empresa licitante, mediante apresentação de Certidão de Acervo Técnico (CAT) do(s) responsável(is) técnico(s) e/ou membros da equipe técnica que participarão dos serviços, demonstrando a execução de serviços de engenharia com características semelhantes ao objeto da licitação, limitada às parcelas de maior relevância e valor significativo:

DESCRIÇÃO	UND	QTD	MINIMO
Estrutura metálica para cobertura	m <sup>2</sup>	3.082,97	1.541,48
Fornecimento e montagem de estrutura metálica	kg	22.594,80	11.297,40
Emboço, com argamassa traço - 1:2:9 (cimento / cal / areia), espessura 2 cm	m <sup>2</sup>	5.736,14	2.868,07
Laje de concreto pré-moldada	m <sup>2</sup>	1.293,59	646,79
Pavimentação em blocos intertravado de concreto, assentados sobre colchão de areia	m <sup>2</sup>	1.707,59	853,79
Piso em granilite	m <sup>2</sup>	1.035,97	517,98
Cobertura em telha cerâmica	m <sup>2</sup>	2.803,59	1.401,79
Cobertura em telha metálica trapezoidal	m <sup>2</sup>	1.650,45	825,22

d) Comprovação de que o licitante possui em seu quadro permanente, na data prevista para entrega da proposta, profissional de nível superior (Engenheiro Civil ou Arquiteto), detentor de atestado de responsabilidade técnica por execução de serviços de características semelhantes ao objeto desta licitação.

e) Declaração indicando o pessoal técnico, as instalações e o aparelhamento adequados e disponíveis para a realização do objeto da licitação.

f) Declaração formal dos profissionais indicados pelo licitante, com anuência expressa destes, manifestando disponibilidade para participar da execução dos serviços.

g) Declaração de que o licitante tomou conhecimento de todas as informações e das condições locais para o cumprimento das obrigações.

h) Relação explícita dos compromissos assumidos pelo licitante que importem em diminuição da disponibilidade do pessoal técnico.

14.3.2. A exigência de comprovação de experiência anterior referente às parcelas de maior relevância é fundamental para a adequada execução do objeto.



PREFEITURA MUNICIPAL DE

**CANARANA**

RENOVANDO HISTÓRIAS, CONSTRUINDO O FUTURO

14.3.3. Para fins de comprovação da capacidade técnico-profissional será admitido o somatório de atestados, desde que cada atestado contemple execução mínima pertinentes ao objeto licitado.

14.3.4. Atestados de entidades estrangeiras devem ser traduzidos por tradutor juramentado.

14.3.5. Sociedades empresárias estrangeiras atenderão à exigência de registro no CREA/CAU no momento da assinatura do contrato.

14.3.6. Os profissionais indicados deverão participar dos serviços, admitindo-se substituição por profissional de experiência equivalente ou superior, com aprovação da Administração.

14.3.7. Em caso de atestado emitido em favor de consórcio, observar os §§10, 11 e 12 do art. 67 da Lei nº 14.133/2021.

14.3.8. Não serão admitidos atestados de profissionais que tenham dado causa a sanções.

14.3.9. O edital poderá admitir, para aspectos técnicos específicos, que a qualificação técnica seja demonstrada por meio de atestados relativos a potencial subcontratado, limitado a 25% do objeto.

14.3.10. A inobservância das exigências de qualificação técnica acarretará a inabilitação.

#### **14.4. DOS DOCUMENTOS COMPROBATÓRIOS DAS HABILITAÇÕES FISCAL, SOCIAL E TRABALHISTA**

14.4.1. As habilitações fiscal, social e trabalhista serão aferidas mediante a verificação da regularidade do licitante.

14.4.2. Para comprovação, o licitante deverá apresentar:

- a) Prova de inscrição no Cadastro Nacional da Pessoa Jurídica (CNPJ);
- b) Prova de inscrição no cadastro de contribuintes estadual e municipal;
- c) Prova de regularidade para com a Fazenda Federal (Certidão Conjunta Negativa de Débitos Relativos a Tributos Federais e à Dívida Ativa da União);
- d) Prova de regularidade para com a Fazenda Estadual;
- e) Prova de regularidade para com a Fazenda Municipal;
- f) Prova de regularidade relativa ao Fundo de Garantia por Tempo de Serviço (FGTS - CRF);
- g) Prova de inexistência de débitos inadimplidos perante a Justiça do Trabalho (CNDT);
- h) Declaração de não emprego de menor em condição irregular.

14.4.3. As provas de regularidade poderão ser substituídas por certidão positiva com efeito de negativa.

14.4.4. As certidões terão validade conforme nelas consignado ou por 90 dias.

14.4.5. A habilitação fiscal, social e trabalhista deve ser comprovada individualmente.

14.4.6. Para ME/EPPs, aplica-se o tratamento diferenciado para regularização posterior.



14.4.7. Certificado de Registro Cadastral (CRC) poderá substituir documentos, se em vigor e contiver os documentos substituídos.

14.4.8. A consulta aos cadastros poderá ser realizada pelo Agente de Contratação.

14.4.9. A inobservância das exigências acarretará inabilitação, ressalvada diligência para sanar falhas.

#### **14.5. DOS DOCUMENTOS COMPROBATÓRIOS DA HABILITAÇÃO ECONÔMICO-FINANCEIRA**

14.5.1. A habilitação econômico-financeira será comprovada mediante apresentação de:

a) Balanço patrimonial e demonstrações contábeis dos 2 (dois) últimos exercícios sociais, registrados ou submetidos ao SPED, com Certidão de Regularidade Profissional do contabilista;

b) Declaração, assinada por contador, atestando que o licitante atende aos seguintes índices econômicos (extraídos do último balanço):

b.1) Índice de Liquidez Geral (ILG)  $\geq 1,00$ ;

b.2) Índice de Liquidez Corrente (ILC)  $\geq 1,00$ ;

b.3) Índice de Solvência Geral (ISG)  $\geq 1,00$ ;

b.4) Índice de Endividamento (IE)  $\leq 0,50$  (ou outro valor definido pela Administração, com justificativa).

c) Certidão negativa de feitos sobre falência, recuperação judicial ou extrajudicial, expedida pelo distribuidor da sede do licitante.

d) Relação dos compromissos assumidos pelo licitante que importem em diminuição de sua capacidade econômico-financeira.

14.5.2. Os índices são necessários para demonstrar a capacidade financeira da licitante.

14.5.3. Limitação ao último exercício para empresas constituídas há menos de 2 anos.

14.5.4. Empresas constituídas no exercício em curso apresentarão balanço de abertura.

14.5.5. A avaliação dos balanços e demonstrações será conduzida com acuidade técnica.

14.5.6. A análise contábil avaliará a solidez e saúde financeira da empresa.

14.5.7. A inobservância das exigências acarretará inabilitação, ressalvadas diligências.

#### **14.6. DAS DECLARAÇÕES COMPLEMENTARES**

14.6.1. Os licitantes deverão apresentar, concomitantemente aos documentos de habilitação, as seguintes declarações (anexo IV – modelos de declarações):

a) Declaração de plenos conhecimentos e integral aceitação dos termos do edital;

b) Declaração de que atende plenamente aos requisitos de habilitação;

c) Declaração formal e expressa de que cumpre as exigências legais concernentes à reserva de cargos para pessoa com deficiência e para reabilitado da Previdência Social;



- d) Declaração expressa e incondicional de que suas propostas econômicas compreendem a integralidade dos custos para atendimento dos direitos trabalhistas;
- e) Declaração de que tomou pleno conhecimento do local de execução dos serviços e das condições e peculiaridades inerentes;
- f) Declaração de idoneidade para licitar e contratar com a Administração Pública;
- g) Declaração de inexistência de fatos supervenientes impeditivos à habilitação;
- h) Declaração de cumprimento ao disposto no inciso XXXIII do art. 7º da Constituição Federal (proibição de trabalho infantil);
- i) Declaração de não utilização de trabalho degradante ou forçado.

14.6.2. A ausência de qualquer declaração ou sua apresentação em desconformidade acarretará a inabilitação.

14.6.3. Todas as declarações deverão ser assinadas pelo representante legal da pessoa jurídica.

14.6.4. A Administração poderá promover diligências para comprovar a veracidade das declarações.

14.6.5. As declarações constituem documentos autônomos e inderrogáveis.

## **15. DA ABERTURA DA SESSÃO**

### **15.1. DOS ATOS INAUGURAIS DO PROCEDIMENTO LICITATÓRIO**

15.1.1. A sessão pública, em observância ao art. 17, §2º da Lei Federal nº 14.133/2021, dar-se-á mediante conexão remota na data e horário consignados no preâmbulo deste instrumento convocatório (Horário Oficial de Brasília/DF), operacionalizando-se por intermédio do sistema eletrônico <https://www.bnc.org.br>.

15.1.2. O ato inaugural do procedimento competitivo materializar-se-á com a abertura da sessão pelo Agente de Contratação, através do sistema eletrônico, franqueando aos interessados regularmente credenciados o acesso ao ambiente virtual.

15.1.3. Iniciada a sessão pública virtual, proceder-se-á à verificação da conformidade das propostas cadastradas, que permanecerão inacessíveis aos demais participantes e à Administração até a fase apropriada, conforme o modo de disputa fechado e aberto (art. 56, da Lei Federal nº 14.133/2021 e Instrução Normativa SEGES/ME Nº 73/2022.)

### **15.2. DA OPERACIONALIZAÇÃO DA SESSÃO PÚBLICA ELETRÔNICA**

15.2.1. O acesso ao ambiente virtual dar-se-á mediante chave de identificação e senha privativa, obtidas no credenciamento. É ônus do interessado a observância das datas e horários, bem como a manutenção de equipamentos e conexão adequados.

15.2.2. A perda de conexão do Agente de Contratação com o sistema eletrônico antes da etapa de envio de lances acarretará a suspensão automática do certame, com retomada assim que restabelecida a conexão, registrando-se em ata.

15.2.3. Caso a desconexão do Agente de Contratação perdure por tempo superior a 60 (sessenta) minutos, a sessão pública será suspensa e reiniciada somente após comunicação expressa aos participantes, com designação de nova data e horário.



15.2.4. A desconexão do sistema eletrônico com qualquer licitante não prejudicará a conclusão válida da sessão pública ou do certame.

### **15.3. DA CONDUÇÃO PROCEDIMENTAL DO CERTAME**

15.3.1. A condução da sessão pública incumbirá ao Agente de Contratação designado, assessorado pela equipe de apoio, observando os princípios legais.

15.3.2. Compete ao Agente de Contratação, entre outros: verificar a conformidade das propostas; dirigir a etapa competitiva; analisar a efetividade das propostas; realizar negociação; verificar e julgar as condições de habilitação; sanar erros ou falhas; adotar decisões quanto à aceitação da proposta vencedora; conduzir os trabalhos da equipe de apoio; e encaminhar o processo à autoridade competente para adjudicação e homologação.

15.3.3. Constatada a prática de ato manifestamente protelatório, fraudulento ou atentatório à dignidade do certame, o Agente de Contratação poderá excluir o licitante do procedimento, sem prejuízo das sanções cabíveis.

15.3.4. A sessão pública poderá ser suspensa por decisão fundamentada do Agente de Contratação em caso de problema técnico ou caso fortuito.

### **15.4. DA INSTRUMENTALIZAÇÃO E REGISTROS PROCEDIMENTAIS**

15.4.1. Todos os atos praticados durante a sessão pública serão formalmente registrados em sistema eletrônico.

15.4.2. Será lavrada ata circunstanciada da sessão pública, consignando todos os fatos relevantes.

15.4.3. A ata da sessão pública será disponibilizada no Portal Nacional de Contratações Públicas (PNCP) e no sistema eletrônico.

### **16. DA CLASSIFICAÇÃO DAS PROPOSTAS**

#### **16.1. DOS PROCEDIMENTOS ATINENTES À ANÁLISE PRELIMINAR**

16.1.1. Inaugurada a sessão pública e finalizado o prazo para recebimento das propostas, proceder-se-á à verificação preliminar das ofertas cadastradas.

16.1.2. A análise preliminar restringir-se-á à constatação da tempestividade e preservação do sigilo quanto à identidade dos proponentes (quando aplicável ao modo de disputa).

16.1.3. Será desclassificada, de plano, a proposta que permita a identificação do licitante antes da fase de disputa, se o modo de disputa assim o exigir.

16.1.4. Concluída a análise preliminar, o sistema eletrônico ordenará as propostas e informará aos licitantes a data e horário para início da fase de disputa de lances.

#### **16.2. DA VERIFICAÇÃO SUBSTANCIAL DA CONFORMIDADE DAS PROPOSTAS**

16.2.1. A análise técnica aprofundada das propostas (planilha orçamentária, composições de custos, cronograma, BDI) dar-se-á após a conclusão da fase de disputa, iniciando-se pelo licitante provisoriamente classificado em primeiro lugar.

16.2.2. O Agente de Contratação, com auxílio da equipe técnica de engenharia da Prefeitura Municipal de Canarana/BA, examinará a proposta do mais bem classificado, verificando sua aderência aos requisitos do item 12 e ao Termo de Referência e Memorial Descritivo.



16.2.3. A análise da proposta melhor classificada compreenderá: compatibilidade do preço global e unitários com o estimado; consistência dos quantitativos; composição de custos, BDI e encargos sociais; e compatibilidade do cronograma físico-financeiro.

### **16.3. DAS DILIGÊNCIAS PARA SANEAMENTO DE VÍCIOS FORMAIS**

16.3.1. Constatados vícios formais sanáveis, o Agente de Contratação poderá realizar diligências para saneamento, desde que não comprometam a substância da proposta nem alterem seu valor global.

16.3.2. Consideram-se vícios sanáveis: erros de cálculo sanáveis; inconsistências não significativas entre planilhas; omissões ou contradições em documentos anexos complementares; ausência de assinatura em documento ou assinatura por pessoa sem legitimidade formalmente comprovada; outras impropriedades que não comprometam a seriedade da proposta.

16.3.3. As diligências para saneamento de vícios formais deverão ser respondidas no prazo de até 2 (duas) horas (ou outro prazo razoável definido pela Administração).

16.3.4. A formalização da diligência dar-se-á por mensagem no sistema eletrônico.

16.3.5. As informações complementares limitar-se-ão aos pontos questionados, vedada alteração substancial da proposta original.

### **16.4. DAS DILIGÊNCIAS PARA COMPROVAÇÃO DE EXEQUIBILIDADE**

16.4.1. Havendo indícios de inexecuibilidade, ou necessidade de esclarecimentos sobre a viabilidade econômica, poderá ser efetuada diligência específica.

16.4.2. Serão consideradas presumivelmente inexecuíveis propostas com valores inferiores a 75% do valor orçado pela Administração.

16.4.3. O licitante deverá demonstrar a exequibilidade no prazo máximo de 24 (vinte e quatro) horas úteis, por meios como: planilha detalhada de custos; comprovação de custos de insumos coerentes com o mercado; demonstração de coeficientes de produtividade compatíveis; comprovação de condições excepcionalmente favoráveis.

16.4.4. A diligência será instaurada por mensagem no sistema eletrônico.

16.4.5. A não demonstração da exequibilidade no prazo ou a inviabilidade econômica levará à desclassificação da oferta.

### **16.5. DAS CAUSAS DE DESCLASSIFICAÇÃO DAS PROPOSTAS**

16.5.1. Serão desclassificadas as propostas que: contiverem vícios insanáveis; não obedecerem às especificações técnicas; apresentarem preços inexecuíveis ou acima do orçamento estimado; não tiverem sua exequibilidade demonstrada; apresentarem desconformidade insanável com o edital; ou não atenderem aos pisos salariais.

16.5.2. Havendo desclassificação, examinar-se-á a proposta subsequente.

16.5.3. A desclassificação será fundamentada, registrada em ata e comunicada ao licitante.

### **16.6. DA GARANTIA ADICIONAL PARA PROPOSTAS COM VALORES REDUZIDOS**



PREFEITURA MUNICIPAL DE

**CANARANA**

RENOVANDO HISTÓRIAS, CONSTRUINDO O FUTURO

16.6.1. Será exigida garantia adicional do licitante vencedor cuja proposta for inferior a 85% (oitenta e cinco por cento) do valor orçado pela Administração, equivalente à diferença entre este último e o valor da proposta, nos termos do art. 98 da Lei nº 14.133/2021.

16.6.2. A garantia adicional deverá ser prestada no prazo de 10 (dez) dias úteis, contados da data de assinatura do contrato.

16.6.3. A garantia adicional poderá ser prestada nas mesmas modalidades da garantia contratual ordinária.

## **17. DO MODO DE DISPUTA**

### **17.1. DA DEFINIÇÃO E FUNDAMENTOS NORMATIVOS DO MODO DE DISPUTA ADOTADO**

17.1.1. O procedimento licitatório adotará o modo de disputa FECHADO E ABERTO, conforme art. 56, da Lei Federal nº 14.133/2021 e Instrução Normativa SEGES/ME Nº 73/2022.

17.1.2. A opção pelo modo de disputa fechado e aberto fundamenta-se na conjugação das vantagens de ambos os sistemas para obtenção da proposta mais vantajosa.

### **17.2. DA SISTEMÁTICA PROCEDIMENTAL DA ETAPA FECHADA**

17.2.1. A etapa inicial caracteriza-se pela apresentação de propostas fechadas pelos licitantes via sistema eletrônico.

17.2.2. As propostas permanecerão em sigilo até o momento designado para abertura simultânea.

17.2.3. Findo o prazo, o sistema procederá à abertura automática e simultânea das propostas.

17.2.4. A classificação preliminar das propostas será automática pelo sistema (menor preço global).

17.2.5. O sistema selecionará para a etapa de lances as propostas classificadas até o limite de 3 (três) ofertas, e todas as empatadas nesta posição.

17.2.6. Com menos de 3 (três) propostas, todas as classificadas passarão à fase subsequente.

### **17.3. DA OPERACIONALIZAÇÃO DA ETAPA ABERTA**

17.3.1. A etapa competitiva de lances terá duração inicial de 10 (dez) minutos, prorrogáveis automaticamente por 2 (dois) minutos caso haja lance nos últimos 2 (dois) minutos do período, e assim sucessivamente.

17.3.2. Durante a etapa competitiva, os licitantes selecionados poderão formular lances sucessivos, observando:

a) Lances com 2 (duas) casas decimais, representando decréscimo em relação ao menor lance anterior.

b) Não serão aceitos dois ou mais lances de mesmo valor, prevalecendo o primeiro registrado.

c) O intervalo mínimo de diferença de valores entre os lances será de R\$ 200,00 (duzentos reais).

d) O Agente de Contratação poderá excluir lance manifestamente inexequível.

e) O licitante somente poderá oferecer valor inferior ao último lance por ele ofertado e registrado.

f) Será admitido o envio de lances intermediários.



17.3.3. Não poderá haver desistência dos lances ofertados, salvo motivo justificado e aceito.

#### **17.4. DOS PROCEDIMENTOS EM CASO DE DESCONEXÃO**

17.4.1. Desconexão do Agente de Contratação durante a etapa competitiva: o sistema permanecerá acessível. Ao retornar, o Agente dará prosseguimento, se a desconexão não exceder 60 minutos.

17.4.2. Se a desconexão do Agente de Contratação exceder 60 minutos, a sessão será suspensa e reiniciada após comunicação.

17.4.3. Desconexão de licitante não prejudicará a conclusão da sessão, desde que não inviabilize a participação ampla e isonômica.

#### **17.5. DA CLASSIFICAÇÃO FINAL E CRITÉRIOS DE DESEMPATE**

17.5.1. Encerrada a etapa de lances, o sistema ordenará as propostas em ordem crescente de valores.

17.5.2. A ordenação final considerará:

- a) se houve participação ampla na fase de lances, o valor do último lance válido;
- b) se não, o valor da proposta inicial (exceto para quem ofertou lances válidos).

17.5.3. Em caso de empate, aplicar-se-ão os critérios do art. 60 da Lei nº 14.133/2021:

- a) disputa final (nova proposta fechada);
- b) avaliação do desempenho contratual prévio;
- c) desenvolvimento de ações de equidade entre homens e mulheres;
- d) desenvolvimento de programa de integridade;
- e) sorteio.

17.5.4. Os critérios das alíneas "b", "c" e "d" do subitem anterior somente serão aplicados se o empate não for resolvido pela preferência de ME/EPP.

#### **17.6. DOS PROCEDIMENTOS SUBSEQUENTES À CLASSIFICAÇÃO**

17.6.1. Após a ordenação, o Agente de Contratação encaminhará contraproposta ao licitante mais bem classificado para obter melhor proposta, conforme art. 61 da Lei nº 14.133/2021.

17.6.2. A negociação será pelo sistema eletrônico e poderá ser acompanhada pelos demais.

17.6.3. Finalizada a negociação, o Agente examinará a proposta classificada em primeiro lugar.

17.6.4. Considerada aceitável, solicitará a documentação de habilitação.

#### **18. DA FASE DE LANCES**

##### **18.1. DOS FUNDAMENTOS E PRINCÍPIOS REGENTES DA ETAPA COMPETITIVA**



PREFEITURA MUNICIPAL DE

**CANARANA**

RENOVANDO HISTÓRIAS, CONSTRUINDO O FUTURO

18.1.1. A fase de lances visa à obtenção da proposta mais vantajosa, em consonância com os imperativos da Lei nº 14.133/2021.

18.1.2. Orienta-se pela máxima competitividade.

18.2.3. Problemas técnicos no sistema eletrônico podem levar à suspensão da sessão.

18.3.4. Desconexão individual de licitante não ensejará suspensão da sessão.

## **19. DO JULGAMENTO DAS PROPOSTAS**

19.1. Dos Fundamentos Jurídico-normativos e Critérios Objetivos de Julgamento

19.1.1. O julgamento observará os arts. 33 a 59 da Lei nº 14.133/2021, com critério de menor preço global.

19.1.2. Pautar-se-á pelo princípio do julgamento objetivo.

19.1.3. O Agente de Contratação poderá realizar diligências para aferir a exequibilidade ou para esclarecimentos.

19.1.4. A diligência será formalizada via sistema, com prazo para resposta.

19.1.5. Não se admitirá juntada de documentos que deveriam constar originariamente da proposta, nem alteração substancial.

## **19.2. DA DECISÃO FINAL DE JULGAMENTO E ATOS SUBSEQUENTES**

19.2.1. Findo o exame, o Agente de Contratação proferirá decisão fundamentada sobre aceitação ou rejeição da proposta.

19.2.2. Declarada aceita, convocará para habilitação.

19.2.3. Em caso de rejeição, convocará o subsequente.

19.2.4. Vícios sanáveis poderão ser objeto de diligência.

19.2.5. A decisão final será fundamentada.

## **20. DA NEGOCIAÇÃO E DO DESEMPATE**

### **20.1. DOS PRESSUPOSTOS JURÍDICO-NORMATIVOS DA FASE NEGOCIAL**

20.1.1. Após a classificação provisória, haverá negociação com o primeiro classificado para obter condições mais vantajosas (art. 61 da Lei nº 14.133/2021).

20.1.2. A negociação é poder-dever funcional.

20.1.3. O procedimento será público, permitindo acompanhamento pelos demais licitantes.

### **20.2. DA OPERACIONALIZAÇÃO PRÁTICA DA NEGOCIAÇÃO**

20.2.1. O Agente de Contratação encaminhará contraproposta via sistema.

20.2.2. A contraproposta poderá visar: redução do preço global; melhorias nas condições de execução; antecipação de prazos; outras condições benéficas.



20.2.3. A recusa em negociar não implica desclassificação automática, salvo se o preço final permanecer superior ao estimado.

20.2.4. Prazo para resposta à contraproposta: 2 (duas) horas (ou outro definido).

20.2.5. A negociação poderá ser feita com os demais licitantes, se o primeiro for desclassificado.

## **21. DA ANÁLISE DE EFETIVIDADE DA PROPOSTA**

### **21.1. DOS FUNDAMENTOS JURÍDICOS DA ANÁLISE DE EFETIVIDADE**

21.1.1. A análise de efetividade da proposta visa verificar a compatibilidade da oferta com os parâmetros legais e editalícios, assegurando a plausibilidade executória, conforme art. 59 da Lei nº 14.133/2021.

21.1.2. Constitui ato vinculado quanto à realização e discricionário quanto ao conteúdo material.

21.1.3. Pressupõe a conjunção de adequabilidade formal, viabilidade técnica, exequibilidade econômico-financeira e conformidade jurídica.

### **21.2. DOS PRESSUPOSTOS TÉCNICO-MATERIAIS DA ANÁLISE DE EFETIVIDADE**

21.2.1. A análise de efetividade compreenderá:

- a) Adequação técnica da solução proposta às especificações do Termo de Referência e Memorial Descritivo;
- b) Compatibilidade do preço global ofertado com o valor referencial estimado;
- c) Conformidade dos preços unitários propostos com os valores paradigmáticos;
- d) Exequibilidade econômico-financeira da proposta (considerando o limite de 75% do valor orçado);
- e) Consistência das planilhas orçamentárias, composições de custos e cronograma;
- f) Atendimento aos pisos salariais e encargos sociais;
- g) Conformidade com as exigências formais e materiais do item 12.

### **21.3. DA OPERACIONALIZAÇÃO PROCEDIMENTAL DA ANÁLISE DE EFETIVIDADE**

21.3.1. O procedimento ocorrerá após a fase de negociação, com análise técnica detalhada.

21.3.2. A sessão poderá ser suspensa para análise.

21.3.3. Diligências poderão ser realizadas para aferir exequibilidade ou obter esclarecimentos.

21.3.4. Em caso de indícios de inexecuibilidade, o licitante deverá demonstrar a viabilidade da oferta.

21.3.5. Propostas com valores incompatíveis com custos trabalhistas e encargos sociais serão consideradas inexequíveis.

### **21.4. DA CONCLUSÃO DA ANÁLISE DE EFETIVIDADE E PROCEDIMENTOS SUBSEQUENTES**

21.4.1. Concluída a análise, será emitido parecer fundamentado.



21.4.2. Em caso de efetividade, convoca-se para habilitação.

21.4.3. Em caso de inefetividade, desclassifica-se a proposta e analisa-se a subsequente.

21.4.4. A decisão será registrada e comunicada, assegurado o contraditório e ampla defesa.

21.4.5. A declaração de proposta vencedora provisória não implica direito à adjudicação automática.

## **22. DA ANÁLISE E JULGAMENTO DOS DOCUMENTOS DE HABILITAÇÃO**

### **22.1. DOS ASPECTOS PRELIMINARES E FUNDAMENTOS JURÍDICO-NORMATIVOS**

22.1.1. A análise dos documentos habilitatórios é ato vinculado, verificando o atendimento aos arts. 62 a 70 da Lei nº 14.133/2021 e ao item 14 deste Edital.

22.1.2. O exame visa aferir a aptidão jurídica, técnica, fiscal, social, trabalhista e econômico-financeira.

22.1.3. A decisão observará os princípios da legalidade, vinculação ao edital, julgamento objetivo e devido processo legal.

### **22.2. DO ITER PROCEDIMENTAL PARA ANÁLISE DOS DOCUMENTOS HABILITATÓRIOS**

22.2.1. Após a declaração de efetividade da proposta, o licitante será convocado para apresentar os documentos de habilitação no prazo estipulado (conforme item 14.1.3).

22.2.2. Os documentos serão analisados pelo Agente de Contratação e equipe de apoio.

22.2.3. A análise seguirá as categorias documentais do item 14 (jurídica, técnica, fiscal/social/trabalhista, econômico-financeira e declarações).

22.2.4. Será elaborado relatório circunstanciado da análise.

### **22.3. DAS DILIGÊNCIAS PARA VERIFICAÇÃO HABILITATÓRIA**

22.3.1. Poderão ser promovidas diligências para esclarecer, complementar ou confirmar informações, ou sanar erros formais.

22.3.2. Diligências não permitem inclusão de documentos que deveriam constar originariamente, salvo para ME/EPP quanto à regularidade fiscal/trabalhista.

22.3.3. Diligências serão formalizadas via sistema com prazo para resposta.

22.3.4. Respostas e documentos de diligências integrarão o processo.

### **22.4. DO TRATAMENTO DIFERENCIADO PARA MICROEMPRESAS E EMPRESAS DE PEQUENO PORTE**

22.4.1. ME/EPPs poderão regularizar documentação fiscal e trabalhista tardiamente.

22.4.2. Prazo de 5 (cinco) dias úteis (prorrogável) para regularização, após declaração de vencedor.

22.4.3. O benefício pressupõe apresentação tempestiva de todos os documentos, mesmo com restrição.



22.4.4. A não regularização no prazo implica decadência do direito à contratação.

## **22.5. DAS CONSEQUÊNCIAS JURÍDICAS DA HABILITAÇÃO E DA INABILITAÇÃO**

22.5.1. Concluída a análise, o Agente de Contratação proferirá decisão fundamentada.

22.5.2. Em caso de habilitação, encerra-se a fase e prossegue-se para adjudicação/homologação.

22.5.3. Em caso de inabilitação, a decisão será motivada e comunicada ao licitante.

22.5.4. A inabilitação implica preclusão do direito à adjudicação, salvo recurso.

22.5.5. Ocorrendo inabilitação, analisa-se a proposta e habilitação do licitante subsequente.

## **22.6. DO PROCESSAMENTO DAS INIDONEIDADES SUPERVENIENTES**

22.6.1. Fato superveniente que desabone a idoneidade ou capacidade do habilitado pode invalidar a habilitação ou revogar a adjudicação.

22.6.2. Abertura de procedimento para apuração não suspende automaticamente a licitação.

22.6.3. Superveniência de fatos impeditivos pode levar à anulação dos atos.

## **23. DA APRESENTAÇÃO DA PROPOSTA VENCEDORA**

### **23.1. DO PRAZO E FORMALIDADES PARA APRESENTAÇÃO DA PROPOSTA VENCEDORA**

23.1.1. O licitante declarado vencedor (após lances, negociação e habilitação) deverá apresentar sua proposta final adequada ao último lance ofertado, no prazo estipulado pelo Agente de Contratação que poderá ser de até 72 horas, sob pena de desclassificação.

23.1.2. A proposta vencedora vincula o proponente às condições ofertadas.

23.1.3. Deverá ser apresentada em formato digital com assinatura eletrônica qualificada (ICP-Brasil).

### **23.2. DOS ELEMENTOS CONSTITUTIVOS DA PROPOSTA VENCEDORA**

23.2.1. A proposta vencedora deverá conter, no mínimo:

- a) Carta de Apresentação da Proposta Vencedora (reafirmando preço global, prazo de execução e validade);
- b) Planilha Orçamentária adequada ao valor final;
- c) Composição de Preços Unitários ajustada;
- d) Cronograma Físico-Financeiro ajustado;
- e) Composição do BDI (confirmando o percentual ofertado);
- f) Detalhamento dos Encargos Sociais (confirmando o percentual ofertado).

### **23.3. DAS DECLARAÇÕES OBRIGATÓRIAS INTEGRANTES DA PROPOSTA VENCEDORA**



23.3.1. A proposta vencedora deverá ser acompanhada das declarações já exigidas no item 12.3.1, devidamente atualizadas se necessário, e quaisquer outras que se façam pertinentes à fase final.

#### **23.4. DA VERIFICAÇÃO DE CONFORMIDADE DA PROPOSTA VENCEDORA**

23.4.1. A proposta vencedora será analisada quanto à sua conformidade formal e material.

23.4.2. Erros materiais ou inconsistências formais que não alterem o valor global poderão ser saneados por diligência.

23.4.3. Correções serão feitas mediante apresentação de nova documentação digital.

23.4.4. A não apresentação ou desconformidade insanável levará à desclassificação.

#### **23.5. DOS EFEITOS JURÍDICOS DA PROPOSTA VENCEDORA**

23.5.1. A proposta vencedora integra o futuro contrato.

23.5.2. O descumprimento das condições da proposta vencedora na execução caracteriza inadimplemento.

23.5.3. A apresentação da proposta vencedora implica aceitação plena do edital e vincula o proponente.

#### **24. DOS RECURSOS ADMINISTRATIVOS**

##### **24.1. DA NATUREZA JURÍDICA E PRESSUPOSTOS RECURSAIS**

24.1.1. O recurso administrativo, conforme art. 165 da Lei Federal nº 14.133/2021, é o instrumento para manifestar inconformismo contra decisões administrativas no processo licitatório, fundamentado no direito ao contraditório e à ampla defesa (art. 5º, LV, CF).

24.1.2. A admissibilidade do recurso requer: legitimidade e interesse recursal, tempestividade, regularidade formal, fundamentação fático-jurídica e pedido de reforma ou invalidação do ato.

24.1.3. São decisões recorríveis:

- a) Habilitação ou inabilitação de licitante;
- b) Julgamento das propostas;
- c) Ato de anulação ou revogação da licitação;
- d) Extinção do contrato, quando determinada por ato unilateral da Administração.

##### **24.2. DOS ASPECTOS PROCEDIMENTAIS E PRAZOS RECURSAIS**

24.2.1. O recurso será dirigido à autoridade que proferiu o ato recorrido, a qual poderá reconsiderar sua decisão em 3 (três) dias úteis ou, no mesmo prazo, encaminhá-lo à autoridade superior. Esta terá 10 (dez) dias úteis para decisão.

24.2.2. O prazo para manifestação da intenção de recorrer será de 10 (dez) minutos, durante a sessão pública, após o Agente de Contratação declarar o vencedor do certame. A ausência de manifestação imediata e motivada do licitante quanto à intenção de recorrer importará na decadência desse direito.



24.2.3. A manifestação de intenção de recurso deverá ser registrada no sistema eletrônico, indicando contra qual decisão o licitante deseja recorrer e os respectivos fundamentos. O Agente de Contratação examinará a intenção de recurso, aceitando-a ou rejeitando-a motivadamente.

24.2.4. O prazo para contrarrazões é de 3 (três) dias úteis da intimação ou divulgação da interposição do recurso.

24.2.5. O recurso deve ser escrito, fundamentado, com pedido claro, e apresentado exclusivamente por meio eletrônico, no campo próprio do sistema.

24.2.6. O recurso terá efeito suspensivo, podendo o recorrente solicitar a sua concessão se não for automático, demonstrando *fumus boni iuris* e *periculum in mora*, a ser apreciado em 5 (cinco) dias úteis (art. 168 da Lei nº 14.133/2021).

24.2.8. Se concedido efeito suspensivo, o procedimento aguardará o julgamento do recurso.

24.2.9. Interposto o recurso, será comunicado aos demais licitantes para impugnação em 3 (três) dias úteis.

### **24.3. DO JUÍZO DE RETRATAÇÃO E DA APRECIÇÃO RECURSAL PELA AUTORIDADE SUPERIOR**

24.3.1. Recebido o recurso, o agente de contratação realizará juízo de retratação em 3 (três) dias úteis.

24.3.2. Mantida a decisão, remeterá à autoridade superior com informações e manifestação.

24.3.3. A autoridade superior examinará a matéria de forma holística, podendo conhecer de questões não suscitadas.

24.3.4. A decisão final será proferida em 10 (dez) dias úteis e conterá: relatório, fundamentação jurídica, dispositivo decisório, indicação dos fundamentos e data/assinatura.

### **24.4. DAS CONSEQUÊNCIAS JURÍDICAS DO JULGAMENTO RECURSAL**

24.4.1. O acolhimento do recurso invalidará apenas os atos insuscetíveis de aproveitamento.

24.4.2. O não conhecimento ou desprovimento do recurso implicará prosseguimento do certame.

24.4.3. A decisão recursal é terminativa na esfera administrativa, ressalvada a competência revisional da autoridade máxima.

24.4.4. É vedada a interposição de recurso hierárquico contra a decisão da autoridade superior.

### **24.5. DOS ASPECTOS INCIDENTAIS E COMPLEMENTARES**

24.5.1. Recurso em desacordo com o edital não será conhecido.

24.5.2. Acolhimento de recurso não implica necessariamente invalidação integral do procedimento.

24.5.3. Na contagem dos prazos, exclui-se o dia do início e inclui-se o do vencimento, em dias de expediente normal.

24.5.4. Prazos podem ser dilatados até o dobro, por interesse público ou caso fortuito/força maior.

24.5.5. Ausência de recurso leva à adjudicação e homologação.

## **25. DA ADJUDICAÇÃO E HOMOLOGAÇÃO**



## **25.1. DA DEFINIÇÃO E PROCEDIMENTOS:**

25.1.1. Finalizado o procedimento licitatório, o objeto será adjudicado ao licitante vencedor pelo Agente de Contratação (após recursos) ou pela autoridade competente, conforme art. 71 da Lei nº 14.133/2021.

25.1.2. A homologação do resultado somente se efetivará após a adjudicação e análise da regularidade dos atos.

## **25.2. DOS EFEITOS JURÍDICOS:**

25.2.1. A adjudicação e homologação não criam, por si sós, relação obrigacional, formalizada apenas com a assinatura do contrato.

25.2.2. Após a homologação, o adjudicatário será convocado para assinar o contrato.

## **25.3. DAS PROVIDÊNCIAS PRÉ-CONTRATUAIS:**

25.3.1. Previamente à homologação, a autoridade competente poderá: determinar saneamento de irregularidades; anular o procedimento por vício insanável; revogar por conveniência e oportunidade; ou solicitar diligências.

25.3.2. A recusa injustificada do adjudicatário em assinar o contrato implicará perda do direito à contratação e sanções.

## **25.4. DA FORMALIZAÇÃO COMPLEMENTAR:**

25.4.1. Homologada a licitação, a contratação será formalizada mediante celebração do instrumento contratual (conforme Minuta - Anexo VI), observadas as condições do edital e proposta.

## **26. DA CONVOCAÇÃO E DA ASSINATURA DO CONTRATO**

### **26.1. DOS PROCEDIMENTOS PRELIMINARES:**

26.1.1. A Administração convocará o licitante vencedor para assinar o contrato no prazo de 05 (cinco) dias úteis, sob pena de decair o direito à contratação e sanções.

26.1.2. Previamente à contratação, a Administração realizará consulta ao SICAF, CEIS, CNEP e demais cadastros.

26.1.3. Em caso de irregularidade, o licitante será notificado para regularização em 03 (três) dias úteis.

### **26.2. DA ASSINATURA DO INSTRUMENTO CONTRATUAL:**

26.2.1. O prazo para assinatura poderá ser prorrogado uma vez, por igual período, a pedido justificado.

26.2.2. O contrato será assinado preferencialmente em meio eletrônico ou presencialmente, juntando-se: procuração (se aplicável); comprovante da garantia contratual; ART/RRT do objeto.

26.2.3. Se o convocado não assinar, a Administração poderá: convocar os remanescentes ou revogar a licitação.

### **26.3. DAS CONSEQUÊNCIAS DA RECUSA NA ASSINATURA:**

26.3.1. A recusa injustificada sujeita o adjudicatário a: multa de 10% do valor da contratação; impedimento de licitar e contratar com o Município da Canarana de até 3 anos; e outras sanções cabíveis.

### **26.4. DA CONTRATAÇÃO DE REMANESCENTES:**



26.4.1. Se nenhum licitante aceitar, a Administração poderá: convocar os remanescentes para negociação ou adjudicar nas condições ofertadas pelos remanescentes.

26.4.2. Sanções por recusa não se aplicam aos remanescentes que não aceitarem a convocação para negociação.

#### **26.5. DISPOSIÇÕES COMPLEMENTARES:**

26.5.1. O contrato mencionará as partes, finalidade, ato autorizativo, número do processo e sujeição às normas e cláusulas.

26.5.2. Decorrido o prazo de validade da proposta sem convocação, os licitantes ficam liberados dos compromissos.

26.5.3. Integram o contrato o Edital, anexos e proposta vencedora.

#### **27. DA VIGÊNCIA CONTRATUAL E DA PRORROGAÇÃO DO PRAZO DE VIGÊNCIA**

##### **27.1. DA VIGÊNCIA CONTRATUAL:**

27.1.1. O contrato terá vigência de 12 (doze) meses, com prazo de execução dos serviços de 04 (quatro), conforme art. 105 da Lei nº 14.133/2021.

27.1.2. A eficácia do contrato condiciona-se à publicação de seu extrato no PNCP e no Diário Oficial do Município da Canarana.

27.1.3. O prazo de execução não se confunde com o prazo de vigência.

##### **27.2. DA PRORROGAÇÃO DO PRAZO DE VIGÊNCIA:**

27.2.1. Os prazos poderão ser prorrogados, mediante termo aditivo e justificativa, nas hipóteses do art. 111 da Lei nº 14.133/2021 (alterações de projeto, fato excepcional, interrupção por ordem da Administração, aumento de quantidades, impedimento por fato de terceiro, omissão ou atraso da Administração).

27.2.2. Pleito de prorrogação deve ser protocolado com antecedência de 30 dias, salvo caso fortuito/força maior nos 10 dias da ocorrência.

27.2.3. Apreciação pela autoridade competente, após manifestação técnica.

27.3. Dos Requisitos Formais para Prorrogação:

27.3.1. Requisitos: interesse público; manutenção das condições de habilitação; manifestação da Contratada ou requerimento; inexistência de sanção impeditiva; cronograma atualizado; manutenção do equilíbrio econômico-financeiro; aprovação da assessoria jurídica.

27.3.2. Prorrogação formalizada por termo aditivo.

##### **27.4. DAS DISPOSIÇÕES ESPECIAIS:**

27.4.1. Prorrogação não exime de penalidades por atrasos anteriores injustificados.

27.4.2. Extrapolação injustificada dos prazos ensejará sanções.

27.4.3. Pedidos de prorrogação protelatórios serão indeferidos.



## **28. DAS CLÁUSULAS DE REAJUSTAMENTO**

### **28.1. DAS DISPOSIÇÕES FUNDAMENTAIS:**

28.1.1. O reajustamento de preços visa à preservação do valor real da contraprestação, não se aplicando a Atas de Registro de Preços.

28.1.2. Aplicável após 12 (doze) meses da data-base do orçamento, com periodicidade anual (Lei nº 10.192/2001 e art. 124, II, Lei nº 14.133/2021).

28.1.3. Se a vigência inicial for inferior a 12 meses, o reajuste só caberá em caso de prorrogação que ultrapasse este marco, mediante requerimento.

### **28.2. DOS ÍNDICES APLICÁVEIS E FÓRMULA DE CÁLCULO:**

28.2.1. O índice de reajuste será o SINAPI específico para o setor ou um índice geral da construção civil como o INCC, a ser definido pela Administração da Canarana. Em caso de descontinuidade, será utilizado índice substituto.

28.2.2. Fórmula:  $R = V \times [(I - I_0) / I_0]$ , onde: R = valor do reajuste; V = valor contratual da parcela a reajustar;  $I_0$  = índice inicial (data-base do orçamento); I = índice na data do reajustamento (mês de aniversário de 12 meses da data-base).

28.2.3. Aplicação sobre parcelas não executadas, vedado reajuste retroativo sobre o já executado.

### **28.3. Dos Procedimentos para Concessão do Reajustamento:**

28.3.1. Requerimento formal do contratado em até 60 dias após o implemento da condição temporal, sob pena de preclusão.

28.3.2. Instrução do pleito com: memória de cálculo; comprovação de execução regular; demonstração da variação de custos (se aplicável para revisão, não para reajuste por índice); declaração de ciência da necessidade de adequação do cronograma.

28.3.3. Metodologia para apuração dos índices:

- I. (data-base do orçamento);
- II. (mês de aniversário de 12 meses da data-base);
- III. uso de índices definitivos.

### **28.4. DA FORMALIZAÇÃO DO REAJUSTAMENTO:**

28.4.1. Formalizado por apostilamento (art. 136, I, Lei nº 14.133/2021).

28.4.2. Concessão condicionada à análise e aprovação da autoridade competente.

28.4.3. Efeitos financeiros a partir do implemento do direito ou do protocolo do pedido, se posterior.

## **29. DOS ACRÉSCIMOS E SUPRESSÕES, E DO REEQUILÍBRIO ECONÔMICO-FINANCEIRO**

### **29.1. DAS ALTERAÇÕES QUANTITATIVAS POR ACRÉSCIMOS E SUPRESSÕES:**



29.1.1. A Contratada obriga-se a aceitar acréscimos ou supressões de até 25% do valor inicial atualizado do contrato (art. 125, Lei nº 14.133/2021).

29.1.2. Supressões por acordo podem exceder 25% (art. 125, §1º).

29.1.3. O conjunto de acréscimos e supressões será calculado individualmente sobre o valor inicial atualizado.

29.1.4. Alterações formalizadas por termo aditivo, salvo apostilamento (art. 136).

## **29.2. DO REEQUILÍBRIO ECONÔMICO-FINANCEIRO:**

29.2.1. Visa preservar a equivalência material das prestações, recompondo preços devido a eventos extraordinários e imprevisíveis (art. 124, II, 'd', Lei nº 14.133/2021).

29.2.2. Caracteriza-se por: evento extraordinário, superveniente, externo à vontade das partes; imprevisibilidade ou previsibilidade com consequências incalculáveis; não enquadramento em caso fortuito/força maior alocado ao particular; álea econômica extraordinária; nexos causal com oneração excessiva; impossibilidade de cumprimento nas condições originais.

29.2.3. Hipóteses: fato do príncipe; fato da administração; teoria da imprevisão; caso fortuito/força maior (se não alocado ao contratado); criação/modificação de tributos ou encargos legais com repercussão nos preços.

## **29.3. DOS PROCEDIMENTOS PARA RECOMPOSIÇÃO DO EQUILÍBRIO ECONÔMICO-FINANCEIRO:**

29.3.1. Solicitação formal pela parte interessada, com descrição do desequilíbrio, impacto financeiro e documentação probatória (planilha comparativa, comprovação do evento, notas fiscais/cotações, memória de cálculo, contratos similares, declaração de manutenção dos demais custos).

29.3.2. Apreciação pela autoridade competente em até 60 dias, após manifestações técnica e jurídica.

29.3.3. Deferimento formalizado por termo aditivo, com adequação orçamentária. Vedados efeitos financeiros retroativos ao reconhecimento do desequilíbrio.

29.3.4. Recomposição alcançará exclusivamente componentes de custos afetados.

## **29.4. DAS DISPOSIÇÕES COMPLEMENTARES:**

29.4.1. Diferença percentual entre valor do contrato e preço de referência não pode ser reduzida em favor do contratado por aditivos que modifiquem planilha, salvo para restabelecer equilíbrio econômico-financeiro.

29.4.2. Distribuição de riscos conforme art. 103 da Lei nº 14.133/2021 e Matriz de Riscos.

29.4.3. Solicitações protelatórias ou infundadas serão indeferidas.

## **30. DAS CLÁUSULAS DE SUSTENTABILIDADE**

30.1. Das Disposições Fundamentais:

30.1.1. A licitação e o contrato incorporarão diretrizes de sustentabilidade para os serviços de execução do remanescente de obra de construção civil.

30.1.2. A Contratada adotará práticas de sustentabilidade ambiental na execução dos serviços, buscando o menor impacto ambiental possível durante a conclusão da unidade escolar.



30.1.3. As medidas considerarão o ciclo de vida dos materiais empregados e dos resíduos gerados (art. 34, §1º).

30.2. Da Gestão de Resíduos:

30.2.1. A Contratada elaborará e implementará Plano de Gerenciamento de Resíduos da Construção Civil (PGRCC) para os resíduos gerados na execução dos serviços remanescentes da obra, conforme Resolução CONAMA nº 307/2002.

30.2.2. O PGRCC contemplará: identificação e quantificação dos resíduos (entulho, tintas, solventes, materiais elétricos/hidráulicos, embalagens e demais insumos de obra); procedimentos para segregação, acondicionamento, transporte e destinação ambientalmente adequada (reutilização, reciclagem, aterros licenciados); ações de sensibilização.

30.2.3. Apresentação mensal de relatório de acompanhamento do PGRCC com comprovantes de destinação.

30.3. Da Eficiência Energética e Economia de Recursos (no canteiro e na execução da obra):

30.3.1. Práticas: uso de equipamentos eficientes; redução do consumo de água e energia no canteiro de obras; aproveitamento de luz natural; uso de lâmpadas LED nas instalações provisórias ou substituições, quando especificado em projeto.

30.3.2. Registro e controle do consumo de recursos nas estruturas de apoio à execução.

30.4. Dos Materiais e Insumos Sustentáveis:

30.4.1. Priorizar materiais de origem local, com menor impacto ambiental, desde que atendam às especificações técnicas do projeto padrão FNDE.

30.4.2. Produtos com certificação ambiental, quando exigido em projeto ou especificação.

30.4.3. Madeira utilizada na obra deverá ter origem legal comprovada (DOF ou similar).

30.4.4. Produtos florestais de origem nativa de fornecedores cadastrados no CTF/IBAMA.

30.5. Das Práticas de Logística Reversa:

30.5.1. Implementar logística reversa para: embalagens de produtos químicos (tintas, solventes); pneus de veículos da obra (se aplicável); pilhas, baterias e lâmpadas; resíduos de equipamentos eletroeletrônicos (fios, disjuntores etc.); outros produtos sujeitos à logística reversa.

30.5.2. Comprovar destinação adequada dos materiais.

30.6. Das Medidas de Controle Ambiental no Canteiro:

30.6.1. Implementar: controle de poeira (umectação); uso de equipamentos com controle de ruído; proteção de áreas adjacentes; prevenção de contaminação do solo e água por produtos químicos; limpeza e recuperação de áreas afetadas pela execução da obra.

30.7. Da Fiscalização e Comprovação:

30.7.1. Fiscalização específica do cumprimento das cláusulas de sustentabilidade.

30.7.2. Manutenção de “Diário de Sustentabilidade” para registro das ações.



30.7.3. Comprovação do atendimento como requisito para recebimento dos serviços.

30.8. Das Consequências do Descumprimento:

30.8.1. O descumprimento configura infração contratual, sujeitando a sanções.

30.8.2. Notificação para saneamento de irregularidades.

30.8.3. A reincidência poderá caracterizar inexecução parcial e ensejar rescisão contratual.

## **31. DA GESTÃO DO CONTRATO E DA FISCALIZAÇÃO**

31.1. Das Disposições Gerais e Fundamentos Legais:

31.1.1. Gestão e fiscalização exercidas por representantes da Administração (art. 117 da Lei nº 14.133/2021).

31.1.2. Designação formal dos agentes, publicada antes da ordem de serviço.

31.1.3. Agentes de fiscalização atuarão com autonomia técnico-funcional.

31.2. Da Designação dos Agentes de Fiscalização:

31.2.1. Equipe composta por: Gestor do Contrato; Fiscal Técnico (Engenheiro Civil/Arquiteto da Prefeitura da Canarana); Fiscal Administrativo.

31.2.2. Agentes devem preencher requisitos de qualificação e experiência. Possibilidade de substitutos.

31.2.3. Administração poderá designar equipe de apoio à fiscalização.

31.3. Das Atribuições do Gestor do Contrato:

31.3.1. Coordenar fiscalização; promover interlocução com a Contratada; gerenciar riscos; analisar pleitos (alterações, prorrogações, reequilíbrio); instruir processos sancionatórios; coordenar atos para modificação ou extinção do contrato; elaborar relatórios gerenciais; verificar manutenção das condições de habilitação.

31.4. Das Atribuições do Fiscal Técnico:

31.4.1. Acompanhar execução física dos serviços de manutenção; realizar medições; verificar qualidade de materiais e serviços; registrar ocorrências no diário de obras; determinar correções; realizar controle tecnológico (se aplicável); verificar cronograma; participar dos recebimentos.

31.5. Das Atribuições do Fiscal Administrativo:

31.5.1. Verificar conformidade da prestação dos serviços e alocação de recursos; acompanhar cumprimento de obrigações trabalhistas, previdenciárias e fiscais; conferir documentação para pagamento; controlar prazos e vigência; verificar garantias; instruir processos administrativos; subsidiar gestor na aplicação de sanções.

31.6. Dos Mecanismos e Procedimentos de Fiscalização:

31.6.1. Instrumentos: Diário de Obras; reuniões periódicas (mínimo mensal); relatórios fotográficos; inspeções técnicas (mínimo semanal); verificações documentais (mínimo mensal); checklists de conformidade; análise de ensaios (se aplicável).

31.6.2. Constatadas irregularidades, notificar formalmente a Contratada para regularização.



PREFEITURA MUNICIPAL DE

**CANARANA**

RENOVANDO HISTÓRIAS, CONSTRUINDO O FUTURO

31.6.3. Persistindo irregularidade, comunicar ao gestor para providências, inclusive sanções.

31.7. Do Recebimento do Objeto (execução da obra objeto da presente licitação):

31.7.1. Os serviços de construção serão recebidos provisoriamente pelo fiscal técnico, mediante termo circunstanciado, em até 15 dias da comunicação de conclusão de cada etapa ou Ordem de Serviço específica.

31.7.2. O recebimento provisório envolverá vistoria minuciosa dos serviços executados.

31.7.3. O recebimento definitivo será por servidor ou comissão designada, após prazo de observação ou vistoria (até 90 dias do recebimento provisório), conforme art. 140 da Lei nº 14.133/2021.

31.7.4. A Contratada é obrigada a reparar vícios e defeitos (art. 119).

31.7.5. Recebimento não exclui responsabilidade civil pela solidez e segurança dos serviços.

31.8. Das Responsabilidades e Prerrogativas:

31.8.1. Fiscalização não exclui nem reduz responsabilidade da Contratada.

31.8.2. Fiscalização atuará de forma preventiva, rotineira e sistemática.

31.8.3. Prerrogativas dos fiscais: determinar retirada de empregados inadequados; sustar serviços em desacordo; ordenar suspensão dos serviços; solicitar ensaios adicionais; recusar materiais/serviços.

31.8.4. Desatendimento às determinações ensejará sanções.

## **32. DOS CRITÉRIOS DE MEDIÇÃO E PAGAMENTO**

32.1. Das Disposições Preliminares:

32.1.1. Medições e pagamentos sob regime de empreitada por preço global (art. 46, II).

32.1.2. Observância do cronograma físico-financeiro.

32.1.3. Aferição quantitativa e qualitativa conforme planilha orçamentária e especificações.

32.2. Da Periodicidade e Processamento das Medições:

32.2.1. Medições mensais dos serviços efetivamente executados.

32.2.2. Procedimento bifásico:

a) aferição preliminar pela Contratada (até o 5º dia útil do mês subsequente) com planilha, memória de cálculo, relatório fotográfico;

b) aferição confirmatória pela fiscalização com verificação in loco e elaboração de planilha oficial.

32.2.3. Divergências: prevalecem quantitativos da fiscalização, facultada contestação fundamentada.

32.2.4. Fiscal técnico emitirá planilha oficial em até 5 dias úteis para emissão da nota fiscal.

32.3. Da Documentação Exigível para Liquidação e Pagamento:



32.3.1. Nota fiscal/fatura acompanhada de: cópia da GFIP e relação SEFIP específica da obra/contrato de manutenção; cópia da GPS quitada; certidões de regularidade fiscal e trabalhista (Federal, Estadual, Municipal, INSS, FGTS, CNDT); declaração de cumprimento de obrigações trabalhistas e previdenciárias com comprovantes de pagamento de salários do mês anterior; diário de obras assinado.

32.3.2. Erro ou incompletude na documentação suspende o prazo de pagamento.

32.4. Dos Prazos para Processamento do Pagamento:

32.4.1. Pagamento em até 30 dias da apresentação da documentação completa, observada a ordem cronológica (art. 141 da Lei nº 14.133/2021).

32.4.2. Pagamento condicionado ao "atesto" do servidor competente.

32.4.3. Erro na documentação ou pendência financeira (multa, inadimplência) sobresta o pagamento.

32.5. Das Retenções e Glosas:

32.5.1. Retenções tributárias conforme legislação (IR, CSLL, PIS, COFINS, ISSQN, INSS).

32.5.2. Optantes pelo Simples Nacional: não sofrerão retenção dos tributos abrangidos, mediante comprovação.

32.5.3. Glosa ou retenção por: inexecução parcial ou em desacordo; não comprovação de obrigações trabalhistas/fiscais; danos à Administração/terceiros; multas.

32.5.4. Atrasos de pagamento por culpa exclusiva da Administração: valor acrescido de atualização financeira (Taxa SELIC ou IPCA-E + 0,5% a.m. pro rata die). Fórmula:  $EM = N \times VP \times I$ .

32.6. Da Medição Final e Encerramento Contratual:

32.6.1. Medição final após conclusão total do objeto, com verificação minuciosa.

32.6.2. Pagamento final condicionado ao cumprimento integral das obrigações.

32.6.3. Documentos para pagamento final: "*as built*" (se aplicável à natureza da manutenção), comprovantes de desmobilização (se aplicável), CND federal, CND previdenciária da matrícula CEI (se obra específica), CRF/FGTS, comprovante de quitação de verbas rescisórias (se aplicável), garantias de equipamentos (se aplicável), ART/RRT de execução.

32.7. Disposições Complementares:

32.7.1. Possibilidade de remuneração variável vinculada a desempenho, metas, qualidade, sustentabilidade (art. 144).

32.7.2. Vedada antecipação de pagamento, salvo exceções do art. 145 da Lei 14.133/2021.

32.7.3. Remuneração adstrita às unidades efetivamente executadas.

32.7.4. Documentos fiscais emitidos conforme legislação, com CNPJ do contrato.

32.7.5. Fiscalização pode solicitar documentação complementar.

### **33. DOS NÍVEIS MÍNIMOS DE SERVIÇO (ANS)**



PREFEITURA MUNICIPAL DE

**CANARANA**

RENOVANDO HISTÓRIAS, CONSTRUINDO O FUTURO

### 33.1. Das Disposições Gerais e Conceituais:

33.1.1. Estabelecimento de Acordo de Nível de Serviço (ANS) para aferir qualidade e resultados.

33.1.2. Níveis mínimos como indicadores objetivamente mensuráveis do atendimento às especificações.

33.1.3. Aferição não exonera responsabilidades da Contratada nem impede sanções.

### 33.2. Dos Indicadores de Qualidade e Desempenho:

33.2.1. Indicador de Conformidade Técnica dos Reparos (ICTR): mínimo de 10% de conformidade por tipo de serviço em amostragens.

33.2.2. Indicador de Tempo de Atendimento a Chamados (ITAC): para manutenções corretivas, tempo máximo entre solicitação e início da intervenção 24 horas para emergenciais, 2(dois) dias para não emergenciais).

33.2.3. Indicador de Cumprimento de Cronograma de reforma Preventiva (ICMP): mínimo de 20% de adesão ao cronograma preventivo estabelecido.

33.2.4. Indicador de Satisfação do Usuário/Gestor do Prédio (ISU): pesquisa simplificada após conclusão de ordens de serviço maiores.

33.2.5. Indicador de Qualidade dos Materiais (IQM): 100% de conformidade dos materiais empregados com as especificações.

### 33.3. Da Metodologia de Aferição e Controle:

33.3.1. ICTR: amostragem pela fiscalização, classificação "conforme" / "não conforme".

33.3.2. ITAC: registro de horários de solicitação e início do atendimento pela Contratada, conferido pela fiscalização.

33.3.3. ICMP: verificação dos registros de execução das manutenções preventivas contra o cronograma.

33.3.4. ISA (Indicador de Sustentabilidade Ambiental), se aplicável de forma específica para as manutenções, com aferição do cumprimento das diretrizes do item 30.

33.3.5. IQM: análise documental e inspeção dos materiais antes da aplicação.

### 33.4. Das Consequências do Descumprimento:

33.4.1. Descumprimento ensejará glosas no pagamento, conforme faixas a serem detalhadas ICTR abaixo de [X-Y]% = glosa de Z% sobre o valor do serviço específico ou medição mensal.

33.4.2. Glosas têm natureza compensatória e não substitutiva da obrigação de corrigir falhas.

33.4.3. Glosas podem ser cumulativas, respeitado limite máximo 15% da medição, sem prejuízo de rescisão.

### 33.5. Dos Ajustes e Revisões:

33.5.1. Níveis de serviço podem ser revistos por termo aditivo, se: indicadores não refletirem adequadamente a qualidade; níveis de tolerância forem excessivos ou lenientes; eventos imprevisíveis impactarem a execução.

33.5.2. Fiscalização avaliará adequação dos indicadores no primeiro trimestre.



33.5.3. Resultados obtidos serão considerados para qualificação em futuras licitações (art. 88, §4º).

#### **34. DA MATRIZ DE RISCOS - DO PLANO DE GESTÃO DE RISCOS**

##### **34.1. Das Disposições Fundamentais**

34.1.1. O contrato incorporará a presente matriz de alocação de riscos, conforme o art. 103 da Lei nº 14.133/2021.

34.1.2. A Matriz de Riscos visa à distribuição objetiva e equilibrada das áleas contratuais entre a Administração Municipal e a Contratada, considerando a execução do remanescente da obra pública educacional.

34.1.3. A assinatura do termo de contrato implica a plena aquiescência das partes à distribuição de riscos estabelecida neste documento.

##### **34.2. Da Identificação e Classificação dos Riscos**

34.2.1. Para fins deste contrato de execução do remanescente da obra do Espaço Educativo Urbano Integral – Escola de 12 salas, consideram-se os seguintes riscos relevantes:

a) Riscos relacionados à licitação: Impugnações ao edital, questionamentos sobre exigências de qualificação técnica para obra de engenharia ou divergências na planilha orçamentária (SINAPI e demais referenciais), ocasionando atrasos no início dos serviços.

b) Riscos de execução civil: Inconformidades nas fundações ou estruturas existentes decorrentes de condições físicas da obra paralisada; falhas de compatibilização entre serviços já executados e os remanescentes; erros de prumo, nível e esquadro; falhas nas instalações elétricas e hidrossanitárias; uso de materiais em desacordo com o Memorial Descritivo e projetos padrão FNDE.

c) Riscos tecnológicos e logísticos: Falhas em equipamentos de canteiro; dificuldades na logística de entrega de materiais em Canarana/BA; problemas na qualidade de insumos industrializados (concreto, aço, telhas, esquadrias, louças e equipamentos escolares).

d) Riscos financeiros: Oscilações nos preços de insumos da construção civil; atrasos em repasses de recursos vinculados ao FNDE ou recursos próprios que impactem o fluxo contratual.

e) Riscos socioambientais: Danos ambientais no canteiro; gestão inadequada dos Resíduos da Construção Civil (RCC); invasão ou vandalismo na estrutura existente antes da conclusão da obra.

f) Riscos de força maior: Chuvas intensas que impeçam serviços estruturais, de cobertura e acabamento; pandemias; greves gerais da construção civil.

##### **34.3. Da Alocação dos Riscos Contratuais**

34.3.1. A alocação será direcionada à parte que possuir melhores condições de gerenciamento.

34.3.2. Riscos de responsabilidade da CONTRATADA:

a) A solidez, segurança e estabilidade das estruturas executadas ou complementadas no remanescente da obra.

b) Impermeabilização inadequada de lajes, coberturas, áreas molhadas e sistemas de drenagem.

c) Atrasos decorrentes de falha de planejamento executivo, falta de mão de obra qualificada ou gestão ineficiente do canteiro.



PREFEITURA MUNICIPAL DE

**CANARANA**

RENOVANDO HISTÓRIAS, CONSTRUINDO O FUTURO

- d) Garantia da qualidade e conformidade dos materiais empregados com as especificações técnicas.
- e) Vigilância e proteção da obra até seu recebimento provisório.
- f) Danos causados a terceiros ou à infraestrutura urbana adjacente em razão da execução dos serviços.

#### 34.3.3. Riscos de responsabilidade do CONTRATANTE (Prefeitura):

- a) Erros ou imprecisões nos projetos executivos e documentos técnicos fornecidos pela Administração.
- b) Demora na liberação de áreas ou na regularização documental necessária à continuidade da obra.
- c) Atrasos na ligação definitiva de serviços públicos (água, energia, esgoto), quando dependentes de providências da Administração.
- d) Atrasos em pagamentos que ultrapassem os prazos legais e contratuais.
- e) Fato do Príncipe (atos administrativos supervenientes que onerem o contrato).

#### 34.3.4. Riscos compartilhados:

- a) Condições estruturais ocultas da obra já executada que diverjam significativamente das informações técnicas disponíveis.
- b) Alterações na legislação tributária ou trabalhista que impactem o custo global do contrato.
- c) Vandalismo ou furtos no canteiro, desde que comprovada a adoção de medidas adequadas de segurança pela Contratada.

### 34.4. Das Medidas Mitigadoras

#### 34.4.1. O Plano de Gerenciamento de Riscos deverá contemplar:

- a) Projeto: Disponibilização de projetos compatibilizados e levantamento técnico detalhado do remanescente.
- b) Execução: Controle de qualidade, rastreabilidade de materiais e compatibilização entre serviços existentes e novos.
- c) Social: Comunicação com a comunidade e proteção do patrimônio público.
- d) Financeiro: Acompanhamento permanente do cronograma físico-financeiro para evitar descontinuidade da obra.

### 34.5. Do Monitoramento e Gestão

#### 34.5.1. O monitoramento será contínuo, com relatórios técnicos anexados às medições mensais.

34.5.2. Pleitos de reequilíbrio econômico-financeiro serão analisados à luz da presente alocação de riscos, vedado o reconhecimento de desequilíbrio decorrente de falhas imputáveis à execução da Contratada.

## 35. DA TRANSPARÊNCIA

### 35.1. Dos Princípios Basilares e Fundamento Normativo:



PREFEITURA MUNICIPAL DE

**CANARANA**

RENOVANDO HISTÓRIAS, CONSTRUINDO O FUTURO

35.1.1. Execução contratual obedecerá ao princípio da transparência.

35.1.2. Atos, informações e documentos serão divulgados, ressalvadas hipóteses legais de sigilo (orçamento sigiloso, dados pessoais).

35.1.3. Informações divulgadas de forma objetiva e inteligível (art. 48, LRF).

35.2. Dos Instrumentos e Mecanismos de Transparência:

35.2.1. Divulgação em sítio eletrônico oficial ([www.canarana.ba.gov.br](http://www.canarana.ba.gov.br)) e no PNCP de: edital e anexos; preço estimado (após fase competitiva); contrato e aditivos; documentos de cumprimento contratual (medições, notas fiscais, pagamentos, termos de recebimento).

35.2.2. Adicionalmente: atas de sessões; pareceres; relatórios de fiscalização; relatórios de ANS; Plano de Gerenciamento de Riscos; boletins de medição.

35.3. Dos Meios e Formas de Divulgação:

35.3.1. Meios: PNCP; site oficial da Prefeitura da Canarana; Portal da Transparência Municipal; Diário Oficial do Município (e outros, se exigido); mural físico.

35.3.2. Informações em formatos abertos, estruturados e legíveis por máquina, quando viável (Lei nº 12.527/2011).

35.3.3. Prazos máximos para divulgação: atas (1 dia útil); contratos/aditivos (3 dias úteis); medições (5 dias úteis); relatórios complexos (7 dias úteis).

35.4. Da Transparência Ativa e Passiva:

35.4.1. Divulgação proativa pela Administração, respeitada LGPD.

35.4.2. Direito de peticionar informações adicionais via SIC da Prefeitura da Canarana.

35.4.3. Pedidos processados conforme Lei de Acesso à Informação.

35.5. Da Participação e Controle Social:

35.5.1. Mecanismos visam viabilizar controle social.

35.5.2. Qualquer cidadão pode apresentar informações sobre irregularidades.

35.5.3. Possibilidade de audiências ou consultas públicas.

35.6. Das Responsabilidades pela Transparência:

35.6.1. Gestor do contrato é o responsável primário pela gestão da transparência.

35.6.2. Omissão ou divulgação inverídica/incompleta/intempestiva sujeita servidor a sanções.

35.6.3. Contratada tem dever de colaborar com a transparência.

## **36. DAS INFRAÇÕES E DAS SANÇÕES ADMINISTRATIVAS**

36.1. Dos Fundamentos Jurídicos e Principiológicos:



36.1.1. Inadimplemento ou atos do art. 155 da Lei nº 14.133/2021 sujeitam a sanções, após devido processo legal.

36.1.2. Potestade sancionatória observa legalidade, tipicidade, proporcionalidade, razoabilidade, motivação e finalidade.

36.1.3. Sanções têm caráter preventivo, educativo e repressivo.

36.2. Da Tipificação das Infrações Administrativas (conforme art. 155 da Lei nº 14.133/2021):

36.2.1. Infrações incluem: inexecução parcial ou total; deixar de entregar documentação ou apresentar documento falso; não manter proposta; declarar informações falsas ou cometer fraude; comportamento inidôneo; praticar atos ilícitos para frustrar objetivos da licitação; obstruir investigação/fiscalização; negligência/imprudência/imperícia na execução; descumprir normas ambientais/trabalhistas/segurança; retardar execução injustificadamente; recusar-se a assinar contrato.

36.2.2. Infrações podem ser aplicadas isolada ou cumulativamente.

36.2.3. Incorporam-se definições do art. 155 e parágrafos.

36.3. Das Sanções Administrativas Aplicáveis:

36.3.1. Sanções:

- a) advertência;
- b) multa;
- c) impedimento de licitar e contratar (até 3 anos no âmbito do órgão/entidade);
- d) declaração de inidoneidade (até 6 anos em toda a Administração Pública).

36.3.2. Multas:

- a) moratória (0,1% a 0,2% ao dia, limitada a 15 dias e 20% do contrato);
- b) compensatória por recusa em assinar contrato ou inexecução total 10%;
- c) compensatória por inexecução parcial 15%;
- d) compensatória por descumprimento de outras cláusulas 3%;
- e) compensatória por descumprimento de sustentabilidade/ANS 5%;
- f) por fraude/comportamento inidôneo/declaração falsa 15%.

36.3.3. Sanções de impedimento/inidoneidade para infrações mais graves (reincidência, prejuízo relevante, vantagem indevida, fraude, conluio etc.).

36.3.4. Aplicação não elide competência de outros órgãos.

36.4. Da Dosimetria e Individualização das Sanções:



36.4.1. Considerar: natureza e gravidade; reincidência; arrependimento eficaz; circunstâncias agravantes/atenuantes; culpabilidade.

36.4.2. Cumulação de sanções observará razoabilidade e proporcionalidade.

36.4.3. Multa não impede rescisão e outras sanções.

36.5. Do Procedimento para Aplicação das Sanções:

36.5.1. Observar arts. 158 a 163 da Lei nº 14.133/2021, com contraditório e ampla defesa.

36.5.2. Processo administrativo sancionador: notificação para defesa prévia (15 dias úteis); análise da defesa; relatório fundamentado; oportunidade de recurso (15 dias úteis).

36.5.3. Notificações preferencialmente por meio eletrônico.

36.5.4. Prazos contados excluindo dia do começo e incluindo o do vencimento.

36.5.5. Defesa e recurso por escrito e fundamentados.

36.6. Da Execução das Sanções e Reabilitação:

36.6.1. Sanções executadas após trânsito em julgado administrativo.

36.6.2. Multa não recolhida em 15 dias será descontada de pagamentos, garantia ou cobrada judicialmente.

36.6.3. Sanções de impedimento/inidoneidade registradas no CEIS/CNEP.

36.6.4. Reabilitação a pedido, após prazo da sanção, ressarcimento de danos e cumprimento de requisitos.

36.7. Da Rescisão Contratual:

36.7.1. Inexecução total ou parcial enseja rescisão.

36.7.2. Motivos para rescisão: não cumprimento de cláusulas/prazos; desatendimento a determinações da fiscalização; alteração social prejudicial; falência/insolvência; dissolução/falecimento; razões de interesse público; caso fortuito/força maior; descumprimento da proibição de trabalho infantil; superveniência de inidoneidade.

36.7.3. Rescisão pode ser: unilateral pela Administração; consensual; por decisão arbitral ou judicial.

36.7.4. Pagamento pela execução parcial em caso de rescisão.

36.7.5. Consequências da rescisão unilateral por culpa da Contratada: assunção imediata do objeto; ocupação de instalações; execução da garantia; retenção de créditos.

36.7.6. Rescisão formalmente motivada, com contraditório e ampla defesa.

## **37. DO PROCESSO SANCIONATÓRIO**

37.1. Da Instauração Procedimental:

37.1.1. Instaurado por ato formal da autoridade competente, com base em indícios.

37.1.2. Instauração *ex officio*, por provocação ou denúncia.



37.1.3. Ato inaugural descreverá conduta, enquadramento legal e identificação do imputado.

37.2. Da Instrução Procedimental:

37.2.1. Coleta e análise de provas.

37.2.2. Diligências: notificação para defesa; juntada de documentos; prova testemunhal; vistorias/perícias; requisição de informações; juntada de precedentes; manifestação técnica do gestor.

37.2.3. Agente processante adotará medidas para elucidação dos fatos.

37.3. Do Contraditório e da Ampla Defesa:

37.3.1. Notificação para defesa prévia em 15 dias úteis, com acesso aos autos.

37.3.2. Notificação conterá: identificação; finalidade; descrição da conduta; fundamentação legal; sanções possíveis; intimação para defesa; informação sobre vista dos autos; local/forma de apresentação da defesa.

37.3.3. Notificação preferencialmente eletrônica.

37.3.4. Defesa prévia escrita, com: qualificação; referência ao processo; fatos e fundamentos; provas a produzir; rol de testemunhas; requerimentos; pedido de excludentes/atenuantes.

37.3.5. Não apresentação de defesa implica preclusão e presunção relativa de veracidade.

37.4. Do Relatório Conclusivo e da Decisão:

37.4.1. Concluída a instrução, relatório conclusivo fundamentado, com: narrativa; análise das provas; apreciação da defesa; fundamentação jurídica; indicação de agravantes/atenuantes; manifestação conclusiva; recomendação de sanção.

37.4.2. Relatório submetido à autoridade julgadora.

37.4.3. Decisão fundamentada, apreciando provas, defesa e relatório (art. 50, §1º, Lei 9.784/99).

37.4.4. Decisão conterá: relatório sintético; análise fundamentada; fundamentação legal; conclusão; especificação da sanção; determinação de notificação; informação sobre recurso.

37.5. Dos Recursos Administrativos:

37.5.1. Caberá recurso com efeito suspensivo em 15 dias úteis.

37.5.2. Efeito suspensivo regra, salvo risco de dano irreparável (execução provisória).

37.5.3. Requisitos do recurso: qualificação; referência à decisão; fatos e fundamentos; pedido; documentos novos (com justificativa); pedido de efeito suspensivo (se não automático).

37.5.4. Recurso não conhecido se: intempestivo; ilegítimo; exaurida esfera administrativa; sem requisitos formais.

37.5.5. Decisão final da autoridade superior apreciará todas as questões

37.6. Da Aplicação e Execução das Sanções:



37.6.1. Sanções executadas após trânsito em julgado administrativo.

37.6.2. Advertência: comunicação formal e registro.

37.6.3. Multa: pagamento voluntário (15 dias); desconto de pagamentos/garantia; cobrança judicial.

37.6.4. Impedimento: registro cadastral; inclusão no CEIS; comunicação ao PNCP e órgãos municipais.

37.6.5. Inidoneidade: registro cadastral; inclusão CEIS/CNEP; comunicação PNCP e demais esferas federativas.

37.7. Da Reabilitação do Sancionado:

37.7.1. Reabilitação a pedido, após cumprimento da penalidade (art. 163).

37.7.2. Requisitos: transcurso do prazo; ressarcimento integral; cumprimento das obrigações; implementação de programa de integridade.

37.7.3. Pedido dirigido à autoridade que aplicou a sanção; prazo de 30 dias para decisão.

37.7.4. Deferido: exclusão de anotações; comunicação a órgãos; exclusão CEIS/CNEP; emissão de certidão.

37.7.5. Indeferimento fundamentado, com indicação de requisitos não atendidos

## **38. DA RESCISÃO**

38.1. Das Hipóteses Ensejadoras da Rescisão Contratual:

38.1.1. Extinção do contrato conforme art. 137 da Lei nº 14.133/2021.

38.1.2. Motivos para rescisão unilateral por inadimplemento do contratado (art. 137, I a VIII): não cumprimento de cláusulas/prazos; atraso injustificado no início; paralisação da obra; subcontratação irregular; não atendimento a determinações da fiscalização; cometimento reiterado de faltas; falência/insolvência; dissolução/falecimento; alteração social prejudicial.

38.1.3. Rescisão amigável (art. 138, I), por acordo, se conveniente à Administração.

38.1.4. Rescisão por ato unilateral da Administração por razões de interesse público, ou caso fortuito/força maior (art. 137, II a VI), com direito a ressarcimento ao contratado (art. 138, §2º).

38.2. Dos Procedimentos Rescisórios:

38.2.1. Rescisão unilateral precedida de comunicação formal à Contratada, com prazo de 5 dias úteis para defesa.

38.2.2. Análise da defesa e relatório conclusivo para decisão da autoridade competente.

38.2.3. Decidida a rescisão, a autoridade determinará: assunção do objeto; ocupação de instalações/equipamentos; execução da garantia; retenção de créditos.

38.2.4. Rescisão amigável formalizada por termo próprio.

38.3. Dos Efeitos Jurídicos da Rescisão:

38.3.1. Rescisão por culpa da Contratada: consequências do item 38.2.3 e sanções.



PREFEITURA MUNICIPAL DE

**CANARANA**

RENOVANDO HISTÓRIAS, CONSTRUINDO O FUTURO

38.3.2. Rescisão por interesse público ou caso fortuito/força maior (sem culpa da Contratada): devolução da garantia; pagamentos devidos; ressarcimento de custos de desmobilização; indenização por prejuízos.

38.3.3. Rescisão consensual: definirá obrigações remanescentes e quitação.

## **39. DOS PEDIDOS DE ESCLARECIMENTO E DAS IMPUGNAÇÕES**

39.1. Dos Pedidos de Esclarecimento:

39.1.1. Pedidos de esclarecimentos encaminhados eletronicamente à Comissão de Contratação [licitacao@canarana.ba.gov.br](mailto:licitacao@canarana.ba.gov.br) ou via PNCP até 3 (três) dias úteis antes da data de abertura da sessão.

39.1.2. Pedidos devem ser claros, objetivos, fundamentados, com identificação completa do solicitante.

39.1.3. Pedidos que não atenderem às exigências formais poderão não ser respondidos.

39.1.4. Esclarecimentos divulgados no PNCP e site da Prefeitura da Canarana em até 2 dias úteis do recebimento.

39.2. Da Impugnação ao Instrumento Convocatório:

39.2.1. Qualquer pessoa pode impugnar o edital por irregularidade ou vício até 3 (três) dias úteis antes da data de abertura da sessão.

39.2.2. Impugnação exclusivamente por meio eletrônico [licitacao@canarana.ba.gov.br](mailto:licitacao@canarana.ba.gov.br) ou PNCP, contendo: qualificação do impugnante; indicação do ato impugnado; fundamentação jurídica; pedido específico; documentação comprobatória.

39.2.3. Impugnação não possui efeito suspensivo automático.

39.2.4. Impugnação tempestiva não impede participação na licitação. Decisão em até 2 dias úteis.

39.3. Da apreciação dos Pedidos de Esclarecimento e das Impugnações:

39.3.1. Comissão de Contratação analisará e responderá fundamentadamente.

39.3.2. Análise das impugnações: exame de admissibilidade; análise de mérito; decisão conclusiva.

39.3.3. Decisão que acolher impugnação disporá sobre: retificação do edital com reabertura de prazo (se afetar propostas); mera republicação (se não afetar); publicação da decisão.

39.3.4. Decisão que rejeitar impugnação explicitará os motivos.

39.4. Das Petições Extemporâneas e das Vias Recursais:

39.4.1. Pedidos ou impugnações intempestivos não serão conhecidos.

39.4.2. De decisão sobre esclarecimentos não cabe recurso.

39.4.3. De decisão sobre impugnação ao edital não cabe recurso administrativo, sem prejuízo de representação aos órgãos de controle.

## **40. DA REVOGAÇÃO E ANULAÇÃO**

40.1. Das Hipóteses e Pressupostos de Extinção do Procedimento:



40.1.1. Autoridade superior pode revogar a licitação por interesse público superveniente ou anulá-la por ilegalidade, de ofício ou por provocação, mediante parecer escrito e fundamentado.

40.1.2. Revogação é ato discricionário, por conveniência e oportunidade.

40.1.3. Anulação é ato vinculado, por vício de legalidade insanável.

40.1.4. Revogação ou anulação não geram direito a indenização, salvo ressarcimento de encargos se anulação por ilegalidade imputável à Administração.

40.2. Dos Efeitos Jurídicos:

40.2.1. Revogação opera efeitos *ex nunc*.

40.2.2. Anulação opera efeitos *ex tunc*, salvo modulação.

40.2.3. Decisão precedida de manifestação jurídica, observado contraditório se houver direitos adquiridos.

## **41. DAS DISPOSIÇÕES GERAIS**

41.1. Das Vinculações e Interpretação:

41.1.1. O edital, anexos e proposta vencedora integram o contrato.

41.1.2. Interpretação conforme legislação, normas técnicas e princípios.

41.2. Das Comunicações e Publicidade dos Atos:

41.2.1. Dúvidas esclarecidas pela Comissão de Contratação ([licitacao@canarana.ba.gov.br](mailto:licitacao@canarana.ba.gov.br)).

41.2.2. Respostas e avisos divulgados no PNCP e site da Prefeitura da Canarana ([www.canarana.ba.gov.br](http://www.canarana.ba.gov.br)).

41.2.3. Licitantes devem comunicar mudança de endereço.

41.3. Das Prerrogativas Administrativas:

41.3.1. Administração pode revogar ou anular a licitação antes da contratação.

41.3.2. Autoridade pode excluir licitante por fato superveniente que revele inidoneidade ou falta de capacidade.

41.3.3. Autoridade pode promover diligência para esclarecer ou complementar instrução.

## **42. DO FORO**

42.1. Da Eleição do Juízo Competente:

42.1.1. Foro da Comarca de Canarana/BA para dirimir litígios.

42.1.2. Não impede uso de métodos alternativos de resolução de controvérsias.

42.1.3. Possibilidade de convenção de arbitragem.

42.1.4. Convenção de arbitragem precedida de termo específico.



PREFEITURA MUNICIPAL DE

**CANARANA**

RENOVANDO HISTÓRIAS, CONSTRUINDO O FUTURO

Canarana/BA, 17 de março de 2026

CÁSSIO SAMPAIO LIMA  
Agente de Contratação



PREFEITURA MUNICIPAL DE

**CANARANA**

RENOVANDO HISTÓRIAS, CONSTRUINDO O FUTURO

**ANEXO I – TERMO DE REFERÊNCIA / MEMORIAL DESCRITIVO / PROJETOS**



PREFEITURA MUNICIPAL DE

**CANARANA**

RENOVANDO HISTÓRIAS, CONSTRUINDO O FUTURO

**ANEXO II – PLANILHA ORÇAMENTÁRIA // CRONOGRAMA // BDI // ENCARGOS SOCIAIS.**



PREFEITURA MUNICIPAL DE

**CANARANA**

RENOVANDO HISTÓRIAS, CONSTRUINDO O FUTURO

### ANEXO III

## MODELO DE PROPOSTA COMERCIAL CONCORRÊNCIA ELETRÔNICA Nº [número]/2026

### 1. DADOS DO PROPONENTE

Razão Social:

CNPJ:

Endereço:

Cidade/UF:

CEP:

Representante Legal:

CPF:

Telefone:

Email:

### 2. OBJETO

Contratação de empresa especializada em engenharia para execução de remanescente de obra - espaço educativo urbano integral na sede do município de Canarana/BA, conforme especificações técnicas, planilhas e projetos anexos.

### 3. PROPOSTA DE PREÇOS

Valor Global (12 (doze) meses): R\$ [valor em algarismos] ([valor por extenso])

### 4. DECLARAÇÕES

4.1. Declaramos que nos preços propostos estão inclusos todos os custos operacionais, encargos previdenciários, trabalhistas, tributários, comerciais, fretes e quaisquer outros que incidam direta ou indiretamente na execução dos serviços.

4.2. Declaramos que esta proposta tem validade de xx (xxxxxxxx) dias contados da data de sua apresentação.

4.3. Declaramos total conhecimento e concordância com os termos do Edital e seus anexos.

### 5. ANEXOS DA PROPOSTA

- Planilha de Custos e Formação de Preços
- Composições de BDI
- Cronograma Físico-Financeiro
- Planilhas de Encargos Sociais

### 6. DADOS BANCÁRIOS

Banco:

Agência:

Conta Corrente:

Local e Data

[Nome do Representante Legal]



PREFEITURA MUNICIPAL DE

**CANARANA**

RENOVANDO HISTÓRIAS, CONSTRUINDO O FUTURO

[Cargo/Função]

[CPF]

Observação: Esta proposta deverá ser assinada digitalmente com certificação ICP-Brasil.



PREFEITURA MUNICIPAL DE

**CANARANA**

RENOVANDO HISTÓRIAS, CONSTRUINDO O FUTURO

## ANEXO IV – MODELO DE DECLARAÇÕES

### MODELO 1 - DECLARAÇÃO DE PLENOS CONHECIMENTOS E INTEGRAL ACEITAÇÃO DOS TERMOS DO EDITAL

À  
PREFEITURA MUNICIPAL DE CANARANA  
Estado da Bahia  
Ref.: Concorrência Eletrônica nº [número/ano]  
Processo Administrativo nº [número/ano]

A [RAZÃO SOCIAL DA EMPRESA], pessoa jurídica de direito privado, devidamente inscrita no Cadastro Nacional de Pessoas Jurídicas (CNPJ) sob nº [número], com sede na [endereço completo], por intermédio de seu representante legal, Sr(a). [NOME COMPLETO], [qualificação completa], DECLARA, para todos os fins de direito e sob as penas da lei, que:

1. Procedeu à análise integral e pormenorizada do instrumento convocatório e seus anexos técnicos, compreendendo plenamente todos os requisitos, especificações e exigências estabelecidas para a presente Concorrência Eletrônica;
2. Realizou, sob sua exclusiva responsabilidade, vistoria técnica facultativa nas áreas objeto dos serviços, tendo pleno conhecimento das condições operacionais, particularidades e complexidades inerentes à execução contratual;
3. Assume integral responsabilidade técnica e operacional pela execução do objeto licitado, comprometendo-se a observar rigorosamente as especificações técnicas, instruções e normas aplicáveis;
4. Manifesta sua irrestrita concordância e integral aceitação de todas as condições e exigências estabelecidas no edital e seus anexos, aos quais se submete incondicionalmente;
5. Dispõe de todos os recursos materiais, humanos, técnicos e operacionais necessários à plena e satisfatória execução do objeto licitado, em conformidade com as especificações estabelecidas.

Por ser expressão da verdade, firma a presente declaração para que produza seus efeitos legais.

[Local], [dia] de [mês] de [ano].

\_\_\_\_\_  
[RAZÃO SOCIAL DA EMPRESA]

[Nome do Representante Legal]

[Cargo]

Observações:

1. A presente declaração deverá ser apresentada em papel timbrado da empresa.
2. A assinatura do representante legal deverá ter firma reconhecida em cartório ou certificação digital ICP-Brasil.
3. Anexar documentação comprobatória dos poderes do signatário.



PREFEITURA MUNICIPAL DE

**CANARANA**

RENOVANDO HISTÓRIAS, CONSTRUINDO O FUTURO

## MODELO 2 - DECLARAÇÃO DE ATENDIMENTO AOS REQUISITOS DE HABILITAÇÃO

À  
PREFEITURA MUNICIPAL DE CANARANA  
Estado da Bahia  
Ref.: Concorrência Eletrônica nº [número/ano]  
Processo Administrativo nº [número/ano]

A [RAZÃO SOCIAL DA EMPRESA], pessoa jurídica de direito privado, inscrita no Cadastro Nacional de Pessoas Jurídicas (CNPJ) sob nº [número], com sede na [endereço completo], por intermédio de seu representante legal, Sr(a). [NOME COMPLETO], [qualificação completa], em estrita observância às disposições normativas aplicáveis e sob as penas da legislação vigente, DECLARA expressamente que:

I - Em conformidade com o Art. 63 da Lei nº 14.133/2021, atende integralmente a todos os requisitos de habilitação estabelecidos no instrumento convocatório, especificamente quanto aos aspectos jurídicos, fiscais, técnicos e econômico-financeiros exigidos;

II - Detém capacidade técnica e operacional plenamente adequada à execução do objeto licitado, dispondo de toda infraestrutura, recursos materiais, humanos e tecnológicos necessários, em conformidade com as especificações técnicas estabelecidas;

III - Compromete-se a manter todas as condições de habilitação e qualificação exigidas durante todo o procedimento licitatório e, caso declarada vencedora, durante toda a vigência da contratação, em consonância com o Art. 92, XVI da Lei nº 14.133/2021;

IV - Obriga-se a comunicar tempestivamente à Administração quaisquer fatos supervenientes impeditivos da habilitação que venham a ocorrer durante o certame ou a execução contratual, nos termos do Art. 63, §1º da Lei nº 14.133/2021;

V - Assume integral responsabilidade pela autenticidade e veracidade de todos os documentos e informações apresentados, sujeitando-se às sanções administrativas, civis e penais cabíveis em caso de falsidade das declarações prestadas.

Por ser expressão da verdade e para que produza seus efeitos legais, firma a presente declaração.

[Local], [dia] de [mês] de [ano].

[RAZÃO SOCIAL DA EMPRESA]  
[Nome do Representante Legal]  
[Cargo]

Observações:

1. A presente declaração deverá ser apresentada em papel timbrado da empresa.
2. A assinatura do representante legal deverá ter firma reconhecida em cartório ou certificação digital ICP-Brasil.
3. O signatário deverá comprovar poderes para assinatura do documento.
4. A prestação de declaração falsa sujeita o declarante às sanções previstas em lei.



PREFEITURA MUNICIPAL DE

**CANARANA**

RENOVANDO HISTÓRIAS, CONSTRUINDO O FUTURO

### **MODELO 3 - DECLARAÇÃO DE CUMPRIMENTO DAS EXIGÊNCIAS DE RESERVA DE CARGOS PARA PESSOAS COM DEFICIÊNCIA**

À  
PREFEITURA MUNICIPAL DE CANARANA  
Estado da Bahia  
Ref.: Concorrência Eletrônica nº [número/ano]  
Processo Administrativo nº [número/ano]

A [RAZÃO SOCIAL DA EMPRESA], pessoa jurídica de direito privado, inscrita no CNPJ sob nº [número], com sede na [endereço completo], por intermédio de seu representante legal, Sr(a). [NOME COMPLETO], [qualificação completa], em estrita observância ao disposto no Art. 63, IV da Lei nº 14.133/2021, na Lei nº 13.146/2015 (Lei Brasileira de Inclusão) e na Lei nº 8.213/1991, DECLARA, para todos os fins de direito e sob as sanções legais cabíveis, que:

#### **I - QUANTO À RESERVA DE CARGOS:**

Atende rigorosamente às exigências de reserva de cargos para pessoas com deficiência, em conformidade com o Art. 93 da Lei nº 8.213/1991 e Decreto nº 9.508/2018, mantendo em seu quadro funcional o percentual mínimo legal de colaboradores com deficiência e/ou reabilitados, calculado sobre o número total de empregados.

#### **II - QUANTO À ACESSIBILIDADE:**

Cumpr integralmente as normas de acessibilidade previstas na Lei nº 13.146/2015, na NBR 9050 da ABNT e demais normas técnicas pertinentes, implementando todas as adaptações necessárias em suas instalações físicas, sistemas e processos de trabalho.

#### **III - QUANTO À INCLUSÃO SOCIAL:**

Mantém programa estruturado de inclusão social e profissional, contemplando:

- a) Processos seletivos adaptados;
- b) Programas de capacitação específicos;
- c) Adequação ergonômica dos postos de trabalho;
- d) Acompanhamento profissional especializado.

#### **IV - QUANTO ÀS COTAS LEGAIS:**

Observa rigorosamente os percentuais estabelecidos no Art. 93 da Lei nº 8.213/1991, conforme número total de empregados:

- a) Até 200 empregados: 2%
- b) De 201 a 500 empregados: 3%
- c) De 501 a 1.000 empregados: 4%
- d) Acima de 1.001 empregados: 5%

#### **V - QUANTO ÀS AÇÕES AFIRMATIVAS:**

Compromete-se formalmente com a implementação e manutenção de políticas afirmativas que visem:

- a) Eliminação de barreiras arquitetônicas e atitudinais;
- b) Promoção da autonomia e independência;
- c) Desenvolvimento profissional contínuo;
- d) Igualdade de oportunidades na carreira.



PREFEITURA MUNICIPAL DE

**CANARANA**

RENOVANDO HISTÓRIAS, CONSTRUINDO O FUTURO

A presente declaração é firmada em caráter irrevogável e irretroatável, constituindo compromisso formal desta empresa com a inclusão social e profissional das pessoas com deficiência, em conformidade com a legislação vigente.

[Local], [dia] de [mês] de [ano].

---

[RAZÃO SOCIAL DA EMPRESA]

[Nome do Representante Legal]

[Cargo]

Observações:

1. Documento a ser apresentado em papel timbrado da empresa.
2. Assinatura com reconhecimento de firma ou certificação digital ICP-Brasil.
3. Anexar documentação comprobatória do cumprimento das cotas legais.
4. A prestação de declaração falsa sujeita o declarante às sanções legais cabíveis.



PREFEITURA MUNICIPAL DE

**CANARANA**

RENOVANDO HISTÓRIAS, CONSTRUINDO O FUTURO

**MODELO 4 - DECLARAÇÃO EXPRESSA E INCONDICIONAL DE QUE SUAS PROPOSTAS ECONÔMICAS COMPREENDEM A INTEGRALIDADE DOS CUSTOS PARA ATENDIMENTO DOS DIREITOS TRABALHISTAS**

À  
PREFEITURA MUNICIPAL DE CANARANA  
Estado da Bahia  
Ref.: Concorrência Eletrônica nº [número/ano]  
Processo Administrativo nº [número/ano]

A empresa \_\_\_\_\_, inscrita no CNPJ sob nº \_\_\_\_\_,  
DECLARA que:

1. Os preços propostos incluem todos os custos e despesas necessários à execução do objeto;
2. Estão inclusos todos os tributos, encargos trabalhistas, previdenciários, fiscais e comerciais;
3. Contempla todos os insumos, materiais, equipamentos e ferramentas necessários;
4. Inclui despesas com transporte, hospedagem, alimentação e demais custos operacionais;
5. Não haverá quaisquer pleitos de alteração de valores por custos não previstos.

[Local], [dia] de [mês] de [ano].

\_\_\_\_\_  
[RAZÃO SOCIAL DA EMPRESA]  
[Nome do Representante Legal]  
[Cargo]

Observações:

1. Documento a ser apresentado em papel timbrado da empresa.
2. Assinatura com reconhecimento de firma ou certificação digital ICP-Brasil.
3. A prestação de declaração falsa sujeita o declarante às sanções legais cabíveis.



PREFEITURA MUNICIPAL DE

**CANARANA**

RENOVANDO HISTÓRIAS, CONSTRUINDO O FUTURO

**MODELO 5 - DECLARAÇÃO DE QUE TOMOU PLENO CONHECIMENTO DO LOCAL DE EXECUÇÃO DOS SERVIÇOS E DAS CONDIÇÕES E PECULIARIDADES INERENTES;**

À  
PREFEITURA MUNICIPAL DE CANARANA  
Estado da Bahia  
Ref.: Concorrência Eletrônica nº [número/ano]  
Processo Administrativo nº [número/ano]

A empresa \_\_\_\_\_, inscrita no CNPJ sob nº \_\_\_\_\_,  
DECLARA que:

1. Tem pleno conhecimento dos locais onde serão executados os serviços objeto da licitação;
2. Realizou vistoria técnica nos locais ou assume a responsabilidade pela não realização;
3. Está ciente das condições e peculiaridades inerentes à natureza dos trabalhos;
4. Tem conhecimento das condições locais para cumprimento das obrigações objeto da licitação;
5. Assume total responsabilidade por este fato e não utilizará deste para quaisquer questionamentos futuros que ensejem avenças técnicas ou financeiras.

[Local], [dia] de [mês] de [ano].

\_\_\_\_\_  
[RAZÃO SOCIAL DA EMPRESA]  
[Nome do Representante Legal]  
[Cargo]

Observações:

1. Documento a ser apresentado em papel timbrado da empresa.
2. Assinatura com reconhecimento de firma ou certificação digital ICP-Brasil.
3. A prestação de declaração falsa sujeita o declarante às sanções legais cabíveis.



PREFEITURA MUNICIPAL DE

**CANARANA**

RENOVANDO HISTÓRIAS, CONSTRUINDO O FUTURO

## MODELO 6 - DECLARAÇÃO DE IDONEIDADE

À  
PREFEITURA MUNICIPAL DE CANARANA  
Estado da Bahia  
Ref.: Concorrência Eletrônica nº [número/ano]  
Processo Administrativo nº [número/ano]

A empresa [RAZÃO SOCIAL], inscrita no CNPJ sob nº [número], por intermédio de seu representante legal o(a) Sr.(a) [nome completo], portador(a) da Carteira de Identidade nº [número] e do CPF nº [número], DECLARA, sob as penas da lei, que não foi declarada inidônea para licitar ou contratar com a Administração Pública, e que não está impedida de participar de licitações ou contratar com o Poder Público.

[Local], [dia] de [mês] de [ano].

---

[RAZÃO SOCIAL DA EMPRESA]  
[Nome do Representante Legal]  
[Cargo]

Observações:

1. Documento a ser apresentado em papel timbrado da empresa.
2. Assinatura com reconhecimento de firma ou certificação digital ICP-Brasil.
3. A prestação de declaração falsa sujeita o declarante às sanções legais cabíveis.



PREFEITURA MUNICIPAL DE

**CANARANA**

RENOVANDO HISTÓRIAS, CONSTRUINDO O FUTURO

## MODELO 7 - DECLARAÇÃO DE INEXISTÊNCIA DE FATOS IMPEDITIVOS SUPERVENIENTES

À  
PREFEITURA MUNICIPAL DE CANARANA  
Estado da Bahia  
Ref.: Concorrência Eletrônica nº [número/ano]  
Processo Administrativo nº [número/ano]

A [RAZÃO SOCIAL DA EMPRESA], pessoa jurídica de direito privado, inscrita no CNPJ sob nº [número], com sede na [endereço completo], neste ato representada por seu [cargo], Sr(a). [NOME COMPLETO], [qualificação completa], em estrita observância ao disposto no Art. 63, §1º da Lei nº 14.133/2021, e sob as cominações legais cabíveis, DECLARA, para todos os fins de direito, que:

### I - QUANTO À INEXISTÊNCIA DE IMPEDIMENTOS:

Inexistem, até a presente data, quaisquer fatos impeditivos à sua participação no presente certame licitatório, estando plenamente ciente da obrigatoriedade de declarar ocorrências posteriores que a inabilitem, nos termos da legislação vigente.

### II - QUANTO À SUPERVENIÊNCIA DE FATOS:

Assume o compromisso formal de comunicar imediatamente à Administração Pública Municipal quaisquer alterações supervenientes em suas condições habilitatórias, especialmente quanto a:

- a) Superveniência de decisões judiciais ou administrativas que afetem sua idoneidade;
- b) Modificações em sua estrutura societária que impactem sua habilitação jurídica;
- c) Alterações em sua regularidade fiscal, trabalhista ou previdenciária;
- d) Ocorrências que comprometam sua capacidade técnica ou econômico-financeira;
- e) Quaisquer outros fatos relevantes que possam prejudicar a execução contratual.

### III - QUANTO À RESPONSABILIDADE LEGAL:

Está ciente de que a omissão ou falsidade quanto aos fatos declarados configura infração administrativa sujeita às sanções previstas no Art. 155 da Lei nº 14.133/2021, sem prejuízo das demais cominações civis e penais aplicáveis.

### IV - QUANTO À PRESERVAÇÃO DA HABILITAÇÃO:

Compromete-se a manter, durante todo o processo licitatório e eventual execução contratual, em compatibilidade com as obrigações assumidas, todas as condições de habilitação e qualificação exigidas no instrumento convocatório.

Por ser expressão da verdade e para que produza seus efeitos legais, firma a presente declaração.

[Local], [dia] de [mês] de [ano].

---

[RAZÃO SOCIAL DA EMPRESA]  
[Nome do Representante Legal]  
[Cargo]

Observações:

1. Documento a ser apresentado em papel timbrado da empresa.
2. Assinatura com reconhecimento de firma ou certificação digital ICP-Brasil.
3. A omissão de informações ou prestação de declaração falsa sujeita o declarante às sanções legais cabíveis.



PREFEITURA MUNICIPAL DE

**CANARANA**

RENOVANDO HISTÓRIAS, CONSTRUINDO O FUTURO

4. O signatário deverá comprovar poderes para assinatura do documento.

### **MODELO 8 - DECLARAÇÃO DE CUMPRIMENTO DO DISPOSTO NO ART. 7º, XXXIII, DA CONSTITUIÇÃO FEDERAL**

À  
PREFEITURA MUNICIPAL DE CANARANA  
Estado da Bahia  
Ref.: Concorrência Eletrônica nº [número/ano]  
Processo Administrativo nº [número/ano]

A [RAZÃO SOCIAL DA EMPRESA], pessoa jurídica de direito privado, inscrita no Cadastro Nacional de Pessoas Jurídicas (CNPJ) sob nº [número], com sede na [endereço completo], neste ato representada por seu [cargo], Sr(a). [NOME COMPLETO], [qualificação completa], em estrito cumprimento ao disposto no Art. 7º, inciso XXXIII, da Constituição Federal, c/c Art. 68, inciso VI, da Lei nº 14.133/2021, e sob as penas cominadas no Art. 155 do mesmo diploma legal, DECLARA expressamente que:

I - Observa rigorosamente a proibição constitucional de trabalho noturno, perigoso ou insalubre a menores de 18 (dezoito) anos;

II - Não emprega menor de 16 (dezesseis) anos em qualquer trabalho, salvo na condição de aprendiz, a partir de 14 (quatorze) anos, em conformidade com a Lei nº 10.097/2000 e Decreto nº 9.579/2018;

III - Implementa políticas internas de proteção ao trabalho do menor, em estrita observância à legislação trabalhista e ao Estatuto da Criança e do Adolescente (Lei nº 8.069/1990);

IV - Mantém mecanismos de controle e fiscalização que asseguram o cumprimento das normas de proteção ao trabalho do menor em toda sua cadeia produtiva;

V - Compromete-se a comunicar à autoridade competente qualquer irregularidade relacionada ao trabalho de menores que venha a ter conhecimento.

Para os devidos fins de direito, firma a presente declaração para que produza seus efeitos legais, ciente de que a falsidade de seu conteúdo pode implicar na imputação de sanções civis, administrativas, bem como na sanção penal prevista no Art. 299 do Código Penal.

[Local], [dia] de [mês] de [ano].

\_\_\_\_\_  
[RAZÃO SOCIAL DA EMPRESA]

[Nome do Representante Legal]

[Cargo]

Observações:

1. A presente declaração deverá ser apresentada em papel timbrado da empresa.
2. A assinatura do representante legal deverá ter firma reconhecida em cartório ou certificação digital ICP-Brasil.
3. O signatário deverá comprovar poderes para assinatura mediante documentação específica.
4. A prestação de declaração falsa sujeita o declarante às sanções previstas em lei.



PREFEITURA MUNICIPAL DE

**CANARANA**

RENOVANDO HISTÓRIAS, CONSTRUINDO O FUTURO

## **MODELO 9 - DECLARAÇÃO DE NÃO UTILIZAÇÃO DE TRABALHO DEGRADANTE OU FORÇADO**

À  
PREFEITURA MUNICIPAL DE CANARANA  
Estado da Bahia  
Ref.: Concorrência Eletrônica nº [número/ano]  
Processo Administrativo nº [número/ano]

A empresa \_\_\_\_\_, inscrita no CNPJ sob nº \_\_\_\_\_,  
DECLARA que:

1. Não possui em sua cadeia produtiva empregados executando trabalho degradante ou forçado;
2. Não utiliza práticas de trabalho análogo ao escravo;
3. Respeita os direitos fundamentais do trabalho conforme legislação vigente;
4. Promove ambiente de trabalho seguro e saudável;
5. Repudia qualquer forma de exploração do trabalho humano.

[Local], [dia] de [mês] de [ano].

[RAZÃO SOCIAL DA EMPRESA]  
[Nome do Representante Legal]  
[Cargo]

Observações:

1. A presente declaração deverá ser apresentada em papel timbrado da empresa.
2. A assinatura do representante legal deverá ter firma reconhecida em cartório ou certificação digital ICP-Brasil.
3. O signatário deverá comprovar poderes para assinatura mediante documentação específica.
4. A prestação de declaração falsa sujeita o declarante às sanções previstas em lei.



PREFEITURA MUNICIPAL DE

**CANARANA**

RENOVANDO HISTÓRIAS, CONSTRUINDO O FUTURO

## MODELO 10 - MODELO DE ATESTADO DE VISITA TÉCNICA

### CONCORRÊNCIA PÚBLICA Nº. 0XX/2026

**OBJETO: Contratação de empresa especializada em engenharia para execução de remanescente de obra - espaço educativo urbano integral na sede do município de Canarana/BA.**

Ao

Agente de Contratação da prefeitura Municipal de Canarana - BA

Prezado Senhor,

Atestamos para fins de participação no processo licitatório na modalidade CONCORRÊNCIA PÚBLICA Nº. 0XX/2026, que a Empresa XXXXXXXXXXXXXXXX, representada legalmente por Sr.(a) XXXXXXXXXXXXXXXX, portador(a) do CPF Nº XXX.XXX.XXX-XX, e RG Nº XXXXX XX, abaixo firmado(a), visitou e vistoriou os locais onde serão prestados os serviços objeto deste Edital tendo conhecimento de todas as condições locais para execução do objeto com plena ciência das condições e peculiaridades inerentes à natureza do trabalho, assumindo total responsabilidade por este fato e que não utilizará deste para quaisquer questionamentos futuros que ensejem desavenças técnicas ou financeiras com a contratante, bem como de todas as condições estipuladas no Edital, Planilha Orçamentária e Projeto Básico da CONCORRÊNCIA PÚBLICA Nº. 0XX/2026.

Canarana - BA, \_de \_\_\_\_ de 2026

XXXXXXXXXXXXXXXXXX

Secretário (a) Municipal de XXXXXXXXXXXX

Dec. 0XX/XXXX

(Obs.: A assinatura pode ser substituída por representante legal da secretaria)

Assinatura do(a) Representante Legal da Empresa

Nome: CPF: RG:



PREFEITURA MUNICIPAL DE

**CANARANA**

RENOVANDO HISTÓRIAS, CONSTRUINDO O FUTURO

## ANEXO V – DECLARAÇÃO DE ELABORAÇÃO INDEPENDENTE DE PROPOSTA

À  
PREFEITURA MUNICIPAL DE CANARANA  
Estado da Bahia  
Ref.: Concorrência Eletrônica nº [número/ano]  
Processo Administrativo nº [número/ano]

A [RAZÃO SOCIAL DA EMPRESA], pessoa jurídica de direito privado, inscrita no CNPJ sob nº [número], com sede na [endereço completo], por intermédio de seu representante legal, Sr(a). [NOME COMPLETO], [qualificação completa], em cumprimento ao disposto no Art. 92, §2º da Lei nº 14.133/2021, DECLARA, sob as penas da lei, em especial o Art. 155 do referido diploma legal, que:

### I - QUANTO À ELABORAÇÃO DA PROPOSTA:

A proposta apresentada para participar da presente Concorrência Eletrônica foi elaborada de maneira independente e o conteúdo da proposta não foi, no todo ou em parte, direta ou indiretamente, informado, discutido ou recebido de qualquer outro participante potencial ou de fato desta licitação, por qualquer meio ou por qualquer pessoa.

### II - QUANTO À INTENÇÃO DE APRESENTAR PROPOSTA:

A intenção de apresentar a proposta elaborada para participar desta Concorrência Eletrônica não foi informada, discutida ou recebida de qualquer outro participante potencial ou de fato desta licitação, por qualquer meio ou por qualquer pessoa.

### III - QUANTO À TENTATIVA DE INFLUÊNCIA:

Não tentou, por qualquer meio ou por qualquer pessoa, influir na decisão de qualquer outro participante potencial ou de fato desta licitação quanto a participar ou não da referida licitação.

### IV - QUANTO AO CONTEÚDO DA PROPOSTA:

O conteúdo da proposta apresentada para participar desta Concorrência Eletrônica não será, no todo ou em parte, direta ou indiretamente, comunicado ou discutido com qualquer outro participante potencial ou de fato desta licitação antes da adjudicação do objeto.

### V - QUANTO À COMUNICAÇÃO PRÉVIA:

Não manteve, direta ou indiretamente, qualquer comunicação com outro participante potencial ou de fato desta licitação quanto aos preços, métodos, fatores ou fórmulas utilizadas para apresentação de proposta comercial.

### VI - QUANTO À COMPETITIVIDADE:

Não praticou, nem praticará, quaisquer atos tendentes a frustrar ou fraudar a competitividade do certame, comprometendo-se com a lisura e legalidade do procedimento licitatório.

Por ser expressão da verdade e para que produza seus efeitos legais, firma a presente declaração, ciente de que a falsidade de seu conteúdo pode implicar na imputação de sanções civis, administrativas, bem como na sanção penal prevista no Art. 299 do Código Penal.

[Local], [dia] de [mês] de [ano].

---



PREFEITURA MUNICIPAL DE

**CANARANA**

RENOVANDO HISTÓRIAS, CONSTRUINDO O FUTURO

[RAZÃO SOCIAL DA EMPRESA]  
[Nome do Representante Legal]  
[Cargo]

Observações:

1. Documento a ser apresentado em papel timbrado da empresa.
2. Assinatura com reconhecimento de firma ou certificação digital ICP-Brasil.
3. A prestação de declaração falsa sujeita o declarante às sanções previstas em lei.
4. O signatário deverá comprovar poderes para assinatura



PREFEITURA MUNICIPAL DE

**CANARANA**

RENOVANDO HISTÓRIAS, CONSTRUINDO O FUTURO

## ANEXO VI – MINUTA DO CONTRATO

**CONTRATO N° XXX/2026**

**CONCORRÊNCIA ELETRÔNICA N° XXX/2026**

**PROCESSO ADMINISTRATIVO N.º XXX/2026**

CONTRATO QUE ENTRE SI CELEBRAM O MUNICIPIO DE CANARANA E A EMPRESA XXXXXXXXXXXXXXXXXXXX.

O MUNICIPIO DE CANARANA, ESTADO DA BAHIA, Pessoa Jurídica de Direito Público, inscrita no CNPJ sob o n° xxxxxxxxxxxxxxxxxxxx, localizada na xxxxxxxxxxxxxxxxxxxxxxxxxxxx, representado pelo Sr.º xxxxxxxxxxxxxxxxxxxx, brasileiro, portador do RG n° xxxxxxxxx – SSP/xx, inscrito no CPF n° xxxxxxxxxxxx, doravante denominada CONTRATANTE, por intermédio da Secretaria Municipal de XXXXXXXXXXXXXXXX, representada pelo Sr.º XXXXXXXXXXXXXXXX, doravante denominada SOLICITANTE e a a empresa XXXXXXXXXXXXXXXX, pessoa jurídica de direito privado, inscrita no CNPJ/MF sob o n° XXXXXXXXXXXXXXXX, com sede na XXXXXXXXXXXXXXXX, representada neste ato pelo Sr. XXXXXXXXXXXXXXXX, inscrito no CPF/MF sob o n.º XXXXXXXXXXXXXXXX, doravante denominada simplesmente **CONTRATADA**, e o (a) Empresa XXXXXXXXXXXXXXXX, inscrito(a) no CNPJ/MF sob o n° XXXXXXXXXXXXXXXX, sediado(a) na XXXXXXXXXXXXXXXX doravante designado **CONTRATADO**, neste ato representado(a) por XXXXXXXXXXXXXXXX (nome e função no contratado), conforme atos constitutivos da empresa OU procuração apresentada nos autos, tendo em vista o que consta no Processo n° e em observância as disposições da Lei n° 14.133, de 1º de abril de 2021, e demais legislações aplicáveis, resolvem celebrar o presente Termo de Contrato, decorrente do Concorrência Eletrônica n.º XX/2026 mediante as cláusulas e condições a seguir enunciada.

### CLÁUSULA PRIMEIRA – DO OBJETO

1.1. O objeto do presente instrumento é a contratação de XXXXXXXXXXX nas condições estabelecidas no Termo de Referência.

1.2. Objeto da contratação:

1.3. Vinculam esta contratação, independentemente de transcrição:

1.3.1. O Termo de Referência.

1.3.2. O Edital da Licitação.

1.3.3. A Proposta do contratado.

1.3.4. Eventuais anexos dos documentos supracitados.

### CLÁUSULA SEGUNDA – VIGÊNCIA E PRORROGAÇÃO

2.1. O prazo de vigência da contratação é até o dia XX de XXX de XX, contados da data de sua assinatura, na forma do artigo 105 da Lei n° 14.133, de 2021.

### CLÁUSULA TERCEIRA – MODELOS DE EXECUÇÃO E GESTÃO CONTRATUAIS



PREFEITURA MUNICIPAL DE

**CANARANA**

RENOVANDO HISTÓRIAS, CONSTRUINDO O FUTURO

3.1. O regime de execução contratual, os modelos de gestão e de execução, assim como os prazos e condições de conclusão, entrega, observação e recebimento do objeto constam no Termo de Referência, anexo a este Contrato.

#### CLÁUSULA QUARTA – SUBCONTRATAÇÃO

4.1. É permitida a subcontratação de parcelas do objeto licitado, até o limite máximo de 25% (vinte e cinco por cento) do valor global do contrato, desde que autorizada prévia e expressamente pela Administração Pública contratante, nos termos do art. 122 da Lei Federal nº 14.133/2021.

#### CLÁUSULA QUINTA – PREÇO

5.1. O valor total da contratação é de R\$...... ( )

5.2. No valor acima estão incluídas todas as despesas ordinárias diretas e indiretas decorrentes da execução do objeto, inclusive tributos e/ou impostos, encargos sociais, trabalhistas, previdenciários, fiscais e comerciais incidentes, taxa de administração, frete, seguro e outros necessários ao cumprimento integral do objeto da contratação.

#### CLÁUSULA SEXTA – PAGAMENTO

6.1. O prazo para pagamento ao contratado e demais condições a ele referentes encontram-se definidos no Termo de Referência, anexo a este Contrato.

#### CLÁUSULA SÉTIMA - REAJUSTE

7.1. Os preços inicialmente contratados são fixos e irredutíveis no prazo de um ano contado da data do orçamento estimado, em // (DD/MM/AAAA).

7.2. Após o interregno de um ano, e independentemente de pedido do contratado, os preços iniciais serão reajustados, mediante a aplicação, pelo contratante, do índice (indicar o índice a ser adotado), exclusivamente para as obrigações iniciadas e concluídas após a ocorrência da anualidade.

7.3. Nos reajustes subsequentes ao primeiro, o interregno mínimo de um ano será contado a partir dos efeitos financeiros do último reajuste.

7.4. No caso de atraso ou não divulgação do(s) índice (s) de reajustamento, o contratante pagará ao contratado a importância calculada pela última variação conhecida, liquidando a diferença correspondente tão logo seja(m) divulgado(s) o(s) índice(s) definitivo(s).

7.5. Nas aferições finais, o(s) índice(s) utilizado(s) para reajuste será(ão), obrigatoriamente, o(s) definitivo(s).

7.6. Caso o(s) índice(s) estabelecido(s) para reajustamento venha(m) a ser extinto(s) ou de qualquer forma não possa(m) mais ser utilizado(s), será(ão) adotado(s), em substituição, o(s) que vier(em) a ser determinado(s) pela legislação então em vigor.

7.7. Na ausência de previsão legal quanto ao índice substituto, as partes elegerão novo índice oficial, para reajustamento do preço do valor remanescente, por meio de termo aditivo.

7.8. O reajuste será realizado por apostilamento.

#### CLÁUSULA OITAVA - OBRIGAÇÕES DO CONTRATANTE

8.1. São obrigações do Contratante:



- 8.1.1 Exigir o cumprimento de todas as obrigações assumidas pelo Contratado, de acordo com o contrato e seus anexos;
- 8.1.2 Receber o objeto no prazo e condições estabelecidas no Termo de Referência;
- 8.1.3 Notificar o Contratado, por escrito, sobre vícios, defeitos ou incorreções verificadas no objeto fornecido, para que seja por ele substituído, reparado ou corrigido, no total ou em parte, às suas expensas;
- 8.1.4 Acompanhar e fiscalizar a execução do contrato e o cumprimento das obrigações pelo Contratado;
- 8.1.5 Efetuar o pagamento ao Contratado do valor correspondente ao fornecimento do objeto, no prazo, forma e condições estabelecidos no presente Contrato e no Termo de Referência.
- 8.1.6 Aplicar ao Contratado as sanções previstas na lei e neste Contrato;
- 8.1.7 Cientificar o órgão de representação judicial da do Município para adoção das medidas cabíveis quando do descumprimento de obrigações pelo Contratado;
- 8.1.8 Explicitamente emitir decisão sobre todas as solicitações e reclamações relacionadas à execução do presente Contrato, ressalvados os requerimentos manifestamente impertinentes, meramente protelatórios ou de nenhum interesse para a boa execução do ajuste.
- 8.1.9 A Administração terá o prazo de 30 (trinta) dias, a contar da data do protocolo do requerimento para decidir, admitida a prorrogação motivada, por igual período.
- 8.1.10 Responder eventuais pedidos de reestabelecimento do equilíbrio econômico-financeiro feitos pelo contratado no prazo máximo de 15 (quinze) dias
- 8.1.11 A Administração não responderá por quaisquer compromissos assumidos pelo Contratado com terceiros, ainda que vinculados à execução do contrato, bem como por qualquer dano causado a terceiros em decorrência de ato do Contratado, de seus empregados, prepostos ou subordinados.

#### CLÁUSULA NONA - OBRIGAÇÕES DO CONTRATADO

- 9.1. O Contratado deve cumprir todas as obrigações constantes deste Contrato e em seus anexos, assumindo como exclusivamente seus os riscos e as despesas decorrentes da boa e perfeita execução do objeto, observando, ainda, as obrigações a seguir dispostas:
- 9.1.1 Responsabilizar-se pelos vícios e danos decorrentes do objeto, de acordo com o Código de Defesa do Consumidor (Lei nº 8.078, de 1990);
- 9.1.2 Comunicar ao contratante, no prazo máximo de 24 (vinte e quatro) horas que antecede a data de início da execução, os motivos que impossibilitem o cumprimento do prazo previsto, com a devida comprovação;
- 9.1.3 Atender às determinações regulares emitidas pelo fiscal ou gestor do contrato ou autoridade superior (art. 137, II, da Lei n.º 14.133, de 2021) e prestar todo esclarecimento ou informação por eles solicitados;
- 9.1.4 Reparar, corrigir, remover, reconstruir ou substituir, às suas expensas, no total ou em parte, no prazo fixado pelo fiscal do contrato, os serviços nos quais se verificarem vícios, defeitos ou incorreções resultantes da execução ou dos materiais empregados;
- 9.1.5 Responsabilizar-se pelos vícios e danos decorrentes da execução do objeto, bem como por todo e qualquer dano causado à Administração ou terceiros, não reduzindo essa responsabilidade a fiscalização ou o



PREFEITURA MUNICIPAL DE

**CANARANA**

RENOVANDO HISTÓRIAS, CONSTRUINDO O FUTURO

acompanhamento da execução contratual pelo contratante, que ficará autorizado a descontar dos pagamentos devidos ou da garantia, caso exigida, o valor correspondente aos danos sofridos;

9.2. O contratado deverá entregar ao setor responsável pela fiscalização do contrato, junto com a Nota Fiscal para fins de pagamento, os seguintes documentos: 1) prova de regularidade relativa à Seguridade Social; 2) certidão conjunta relativa aos tributos federais e à Dívida Ativa da União; 3) certidões que comprovem a regularidade perante a Fazenda Estadual ou Distrital do domicílio ou sede do contratado; 4) Certidão de Regularidade do FGTS – CRF; e 5) Certidão Negativa de Débitos Trabalhistas – CNDT;

9.3. Responsabilizar-se pelo cumprimento de todas as obrigações trabalhistas, previdenciárias, fiscais, comerciais e as demais previstas em legislação específica, cuja inadimplência não transfere a responsabilidade ao contratante e não poderá onerar o objeto do contrato;

9.4. Comunicar ao Fiscal do contrato, no prazo de 24 (vinte e quatro) horas, qualquer ocorrência anormal ou acidente que se verifique no local da execução do objeto contratual.

9.5. Paralisar, por determinação do contratante, qualquer atividade que não esteja sendo executada de acordo com a boa técnica ou que ponha em risco a segurança de pessoas ou bens de terceiros.

9.6. Manter durante toda a vigência do contrato, em compatibilidade com as obrigações assumidas, todas as condições exigidas para habilitação na licitação;

9.7. Cumprir, durante todo o período de execução do contrato, a reserva de cargos prevista em lei para pessoa com deficiência, para reabilitado da Previdência Social ou para aprendiz, bem como as reservas de cargos previstas na legislação (art. 116, da Lei n.º 14.133, de 2021);

9.8. Comprovar a reserva de cargos a que se refere a cláusula acima, no prazo fixado pelo fiscal do contrato, com a indicação dos empregados que preencheram as referidas vagas (art. 116, parágrafo único, da Lei n.º 14.133, de 2021);

9.9. Guardar sigilo sobre todas as informações obtidas em decorrência do cumprimento do contrato;

9.10. Arcar com o ônus decorrente de eventual equívoco no dimensionamento dos quantitativos de sua proposta, inclusive quanto aos custos variáveis decorrentes de fatores futuros e incertos, devendo complementá-los, caso o previsto inicialmente em sua proposta não seja satisfatório para o atendimento do objeto da contratação, exceto quando ocorrer algum dos eventos arrolados no art. 124, II, d, da Lei nº 14.133, de 2021.

9.11. Cumprir, além dos postulados legais vigentes de âmbito federal, estadual ou municipal, as normas de segurança do contratante.

#### CLÁUSULA DÉCIMA – GARANTIA DE EXECUÇÃO

10.1. Haverá exigência da garantia da contratação nos termos dos artigos 96 e seguintes da Lei nº 14.133, de 2021, em percentual a 5% (cinco por cento) do valor global contratual.

#### CLÁUSULA DÉCIMA PRIMEIRA – INFRAÇÕES E SANÇÕES ADMINISTRATIVAS

11.1 Comete infração administrativa, nos termos da Lei nº 14.133, de 2021, o contratado que:

a. der causa à inexecução parcial do contrato;

b. der causa à inexecução parcial do contrato que cause grave dano à Administração ou ao funcionamento dos serviços públicos ou ao interesse coletivo;



- c. der causa à inexecução total do contrato;
- d. ensejar o retardamento da execução ou da entrega do objeto da contratação sem motivo justificado;
- e. apresentar documentação falsa ou prestar declaração falsa durante a execução do contrato;
- f. praticar ato fraudulento na execução do contrato;
- g. comportar-se de modo inidôneo ou cometer fraude de qualquer natureza;
- h. praticar ato lesivo previsto no art. 5º da Lei nº 12.846, de 1º de agosto de 2013.

11.2 Serão aplicadas ao contratado que incorrer nas infrações acima descritas as seguintes sanções:

i. Advertência, quando o contratado der causa à inexecução parcial do contrato, sempre que não se justificar a imposição de penalidade mais grave (art. 156, §2º, da Lei nº 14.133, de 2021);

ii. Impedimento de licitar e contratar, quando praticadas as condutas descritas nas alíneas “b”, “c” e “d” do subitem acima deste Contrato, sempre que não se justificar a imposição de penalidade mais grave (art. 156, § 4º, da Lei nº 14.133, de 2021);

iii. Declaração de inidoneidade para licitar e contratar, quando praticadas as condutas descritas nas alíneas “e”, “f”, “g” e “h” do subitem acima deste Contrato, bem como nas alíneas “b”, “c” e “d”, que justifiquem a imposição de penalidade mais grave (art. 156, §5º, da Lei nº 14.133, de 2021).

iv. Multa:

a. Moratória de 0,5% (zero vírgula por cento) por dia de atraso injustificado sobre o valor da parcela inadimplida, até o limite de 30 (trinta) dias;

b. Moratória de 0,5% (zero vírgula por cento) por dia de atraso injustificado sobre o valor total do contrato, até o máximo de 30% (trinta por cento), pela inobservância do prazo fixado para apresentação, suplementação ou reposição da garantia.

b.1) O atraso superior a 30 (trinta) dias autoriza a Administração a promover a extinção do contrato por descumprimento ou cumprimento irregular de suas cláusulas, conforme disposto no inciso I do art. 137 da Lei n. 14.133, de 2021.

c. Compensatória, para as infrações descritas nas alíneas “e” a “h” do subitem 11.1, de 5% a 10% do valor do Contrato.

d. Compensatória, para a inexecução total do contrato prevista na alínea “c” do subitem 11.1, de 4% a 5% do valor do Contrato.

11.2.1 Para infração descrita na alínea “b” do subitem 11.1, a multa será de 3% a 4% do valor do Contrato.

11.2.2 Para infrações descritas na alínea “d” do subitem 11.1, a multa será de 2% a 3% do valor do Contrato.

11.2.3 Para a infração descrita na alínea “a” do subitem 11.1, a multa será de 1% a 2% do valor do Contrato, ressalvadas as seguintes infrações.

11.2.4 A aplicação das sanções previstas neste Contrato não exclui, em hipótese alguma, a obrigação de reparação integral do dano causado ao Contratante (art. 156, §9º, da Lei nº 14.133, de 2021).



11.2.5 Todas as sanções previstas neste Contrato poderão ser aplicadas cumulativamente com a multa (art. 156, §7º, da Lei nº 14.133, de 2021).

11.2.6 Antes da aplicação da multa será facultada a defesa do interessado no prazo de 15 (quinze) dias úteis, contado da data de sua intimação (art. 157, da Lei nº 14.133, de 2021).

11.2.7 Se a multa aplicada e as indenizações cabíveis forem superiores ao valor do pagamento eventualmente devido pelo Contratante ao Contratado, além da perda desse valor, a diferença será descontada da garantia prestada ou será cobrada judicialmente (art. 156, §8º, da Lei nº 14.133, de 2021).

11.2.8 Previamente ao encaminhamento à cobrança judicial, a multa poderá ser recolhida administrativamente no prazo máximo de 30 (trinta) dias, a contar da data do recebimento da comunicação enviada pela autoridade competente.

11.2.9 A aplicação das sanções realizar-se-á em processo administrativo que assegure o contraditório e a ampla defesa ao Contratado, observando-se o procedimento previsto no caput e parágrafos do art. 158 da Lei nº 14.133, de 2021, para as penalidades de impedimento de licitar e contratar e de declaração de inidoneidade para licitar ou contratar.

11.2.10 Na aplicação das sanções serão considerados (art. 156, §1º, da Lei nº 14.133, de 2021):

- a) a natureza e a gravidade da infração cometida;
- b) as peculiaridades do caso concreto;
- c) as circunstâncias agravantes ou atenuantes;
- d) os danos que dela provierem para o Contratante;
- e) a implantação ou o aperfeiçoamento de programa de integridade, conforme normas e orientações dos órgãos de controle.

11.3 Os atos previstos como infrações administrativas na Lei nº 14.133, de 2021, ou em outras leis de licitações e contratos da Administração Pública que também sejam tipificados como atos lesivos na Lei nº 12.846, de 2013, serão apurados e julgados conjuntamente, nos mesmos autos, observados o rito procedimental e autoridade competente definidos na referida Lei (art. 159).

11.4 A personalidade jurídica do Contratado poderá ser desconsiderada sempre que utilizada com abuso do direito para facilitar, encobrir ou dissimular a prática dos atos ilícitos previstos neste Contrato ou para provocar confusão patrimonial, e, nesse caso, todos os efeitos das sanções aplicadas à pessoa jurídica serão estendidos aos seus administradores e sócios com poderes de administração, à pessoa jurídica sucessora ou à empresa do mesmo ramo com relação de coligação ou controle, de fato ou de direito, com o Contratado, observados, em todos os casos, o contraditório, a ampla defesa e a obrigatoriedade de análise jurídica prévia (art. 160, da Lei nº 14.133, de 2021).

11.5 O Contratante deverá, no prazo máximo de 15 (quinze) dias úteis, contado da data de aplicação da sanção, informar e manter atualizados os dados relativos às sanções por ela aplicadas, para fins de publicidade no Cadastro Nacional de Empresas Inidôneas e Suspensas (Ceis) e no Cadastro Nacional de Empresas Punidas (Cnep), instituídos no âmbito do Poder Executivo Federal. (Art. 161, da Lei nº 14.133, de 2021).

11.6 As sanções de impedimento de licitar e contratar e declaração de inidoneidade para licitar ou contratar são passíveis de reabilitação na forma do art. 163 da Lei nº 14.133/21.



11.7 Os débitos do contratado para com a Administração contratante, resultantes de multa administrativa e/ou indenizações, não inscritos em dívida ativa, poderão ser compensados, total ou parcialmente, com os créditos devidos pelo referido órgão decorrentes deste mesmo contrato ou de outros contratos administrativos que o contratado possua com o mesmo órgão ora contratante, na forma da Instrução Normativa SEGES/ME nº 26, de 13 de abril de 2022.

#### CLÁUSULA DÉCIMA SEGUNDA – DA EXTINÇÃO CONTRATUAL

12.1. O contrato será extinto quando vencido o prazo nele estipulado, independentemente de terem sido cumpridas ou não as obrigações de ambas as partes contraentes.

12.2. O contrato poderá ser extinto antes do prazo nele fixado, sem ônus para o Contratante, quando este não dispuser de créditos orçamentários para sua continuidade ou quando entender que o contrato não mais lhe oferece vantagem.

12.2.1. A extinção nesta hipótese ocorrerá na próxima data de aniversário do contrato, desde que haja a notificação do contratado pelo contratante nesse sentido com pelo menos 2 (dois) meses de antecedência desse dia.

12.2.2. Caso a notificação da não-continuidade do contrato de que trata este subitem ocorra com menos de 2 (dois) meses da data de aniversário, a extinção contratual ocorrerá após 2 (dois) meses da data da comunicação.

12.3. O contrato poderá ser extinto antes de cumpridas as obrigações nele estipuladas, ou antes do prazo nele fixado, por algum dos motivos previstos no artigo 137 da Lei nº 14.133/21, bem como amigavelmente, assegurados o contraditório e a ampla defesa.

12.3.1. Nesta hipótese, aplicam-se também os artigos 138 e 139 da mesma Lei.

12.3.2. A alteração social ou a modificação da finalidade ou da estrutura da empresa não ensejará a extinção se não restringir sua capacidade de concluir o contrato.

12.3.2.1. Se a operação implicar mudança da pessoa jurídica contratada, deverá ser formalizado termo aditivo para alteração subjetiva.

12.4. O termo de extinção, sempre que possível, será precedido:

12.4.1. Balanço dos eventos contratuais já cumpridos ou parcialmente cumpridos;

12.4.2. Relação dos pagamentos já efetuados e ainda devidos;

12.4.3. Indenizações e multas.

12.5. A extinção do contrato não configura óbice para o reconhecimento do desequilíbrio econômico-financeiro, hipótese em que será concedida indenização por meio de termo indenizatório (art. 131, caput, da Lei n.º 14.133, de 2021).

12.6. O contrato poderá ser extinto caso se constate que o contratado mantém vínculo de natureza técnica, comercial, econômica, financeira, trabalhista ou civil com dirigente do órgão ou entidade contratante ou com agente público que tenha desempenhado função na licitação ou atue na fiscalização ou na gestão do contrato, ou que deles seja cônjuge, companheiro ou parente em linha reta, colateral ou por afinidade, até o terceiro grau (art. 14, inciso IV, da Lei n.º 14.133, de 2021).

#### CLÁUSULA DÉCIMA TERCEIRA – DOTAÇÃO ORÇAMENTÁRIA



PREFEITURA MUNICIPAL DE

**CANARANA**

RENOVANDO HISTÓRIAS, CONSTRUINDO O FUTURO

13.1. As despesas decorrentes da presente contratação correrão à conta de recursos específicos consignados no Orçamento do Município deste exercício.

Unidade: XXXXXXXXXXXXXXXXX

Atividade: XXXXXXXXXXXXXXXXX

Elemento: XXXXXXXXXXXXXXXXX

Fonte: XXXXXXXXXXXXXXXXX

#### CLÁUSULA DÉCIMA QUARTA – DOS CASOS OMISSOS

14.1. Os casos omissos serão decididos pelo contratante, segundo as disposições contidas na Lei nº 14.133, de 2021, e demais normas federais aplicáveis e, subsidiariamente, segundo as disposições contidas na Lei nº 8.078, de 1990 – Código de Defesa do Consumidor – e normas e princípios gerais dos contratos.

#### CLÁUSULA DÉCIMA QUINTA – ALTERAÇÕES

15.1. Eventuais alterações contratuais reger-se-ão pela disciplina dos arts. 124 e seguintes da Lei nº 14.133, de 2021.

15.2. O contratado é obrigado a aceitar, nas mesmas condições contratuais, os acréscimos ou supressões que se fizerem necessários, até o limite de 25% (vinte e cinco por cento) do valor inicial atualizado do contrato.

15.3. As alterações contratuais deverão ser promovidas mediante celebração de termo aditivo, submetido à prévia aprovação da consultoria jurídica do contratante, salvo nos casos de justificada necessidade de antecipação de seus efeitos, hipótese em que a formalização do aditivo deverá ocorrer no prazo máximo de 1 (um) mês (art. 132 da Lei nº 14.133, de 2021).

15.4. Registros que não caracterizam alteração do contrato podem ser realizados por simples apostila, dispensada a celebração de termo aditivo, na forma do art. 136 da Lei nº 14.133, de 2021.

#### CLÁUSULA DÉCIMA SEXTA – PUBLICAÇÃO

16.1. Incumbirá ao contratante divulgar o presente instrumento no Portal Nacional de Contratações Públicas (PNCP), na forma prevista no art. 94 da Lei 14.133, de 2021, bem como no respectivo sítio oficial na Internet, em atenção ao art. 91, caput, da Lei n.º 14.133, de 2021.

#### CLÁUSULA DÉCIMA SÉTIMA – FORO

17.1. Fica eleito o Foro da Comarca de Canarana - Bahia para dirimir os litígios que decorrerem da execução deste Termo de Contrato que não puderem ser compostos pela conciliação, conforme art. 92, §1º, da Lei nº 14.133/21.

Para firmeza e validade do pactuado, o presente Termo de Contrato foi lavrado em 2 (duas) vias de igual teor, que, depois de lido e achado em ordem, vai assinado pelos contraentes

Canarana - BA, XX de XXX 202X.

---



PREFEITURA MUNICIPAL DE

**CANARANA**

RENOVANDO HISTÓRIAS, CONSTRUINDO O FUTURO

MUNICÍPIO DE CANARANA, ESTADO DA BAHIA

XXXXXXXXXXXXXXXXXXXXXXX

PREFEITO

CONTRATANTE

EMPRESA XXXXXXXXXXXXXXXXX

REPRESENTANTE LEGAL XXXXXXXXXXXXXXXXX

CPF nº XXXXXXXXXXXXXXXXX

Testemunhas:

Nome:

CPF:

Nome:

CPF: \_\_\_\_\_

\_\_\_\_\_



PREFEITURA MUNICIPAL DE

**CANARANA**

RENOVANDO HISTÓRIAS, CONSTRUINDO O FUTURO

## **ANEXO VII – MATRIZ DE RISCO**

## TERMO DE REFERÊNCIA

### 1. DO OBJETO

1.1 Constitui objeto da presente Contratação de empresa especializada em engenharia para execução de remanescente de obra - espaço educativo urbano integral na sede do município de Canarana/BA, em estrita conformidade com os projetos, especificações técnicas, planilha orçamentária, cronograma físico-financeiro e demais documentos integrantes do processo.

1.2 A natureza do objeto é de obra de engenharia, de resultado certo, mensurável por etapas e medições, a ser executada sob regime de empreitada por preço global, observados os parâmetros de desempenho, qualidade, segurança, habitabilidade e durabilidade exigidos na documentação técnica e na legislação aplicável.

1.3 O quantitativo dos serviços será aquele definido na planilha de quantitativos e custos que acompanham este Termo de Referência, devendo a contratada executar integralmente todas as etapas necessárias para a conclusão da obra.

1.4 O prazo contratual será de até 12 (doze) meses, contados a partir da assinatura do contrato, admitida a prorrogação, nos termos do art. 107 da Lei nº 14.133/2021, desde que devidamente justificada pela Administração e formalmente autorizada.

### 2. FUNDAMENTAÇÃO DA CONTRATAÇÃO

2.1. A presente contratação encontra fundamento no Estudo Técnico Preliminar elaborado para a continuidade da execução das obras de construção do Espaço Educativo Urbano Integral – Escola de 12 (doze) salas, padrão FNDE, na sede do Município de Canarana/BA, o qual demonstrou, de forma motivada, a necessidade pública da intervenção, a adequação da solução de engenharia eleita, a viabilidade técnico-operacional da retomada do empreendimento, a compatibilidade econômico-orçamentária e a conformidade com o regime jurídico instituído pela Lei nº 14.133/2021.

2.2. O ETP identificou como problema administrativo central a paralisação prolongada de obra pública educacional estratégica, decorrente do encerramento do contrato anteriormente celebrado, sem possibilidade jurídica de prorrogação ou retomada por instrumento aditivo, ocasionando impactos negativos à política pública de educação, à oferta de vagas na rede municipal de ensino e ao adequado aproveitamento dos recursos públicos já empregados, inclusive de origem federal vinculados ao FNDE.

2.3. A necessidade administrativa está diretamente relacionada à insuficiência de infraestrutura escolar apta a atender à demanda crescente por vagas, comprometendo a efetividade do direito fundamental à educação, a qualidade do ensino-aprendizagem e o cumprimento das metas do Plano Municipal de Educação, impondo à Administração a adoção de medidas para conclusão do equipamento público educacional.

2.4. A solução escolhida foi precedida de análise comparativa de alternativas, contemplando a inviabilidade jurídica de retomada do contrato anterior, a incapacidade técnico-operacional de execução direta pela Administração e a inaplicabilidade das hipóteses de contratação direta. Concluiu-se pela maior vantajosidade da realização de nova licitação para execução do remanescente da obra, permitindo adequada definição do escopo, atualização de preços, competitividade e seleção de empresa com capacidade técnica compatível.

2.5. Os quantitativos e os custos estimados foram estruturados a partir de levantamento técnico do estágio físico da obra, realizado mediante vistoria in loco, análise de medições anteriores, confrontação com projetos padrão FNDE e apuração precisa dos serviços remanescentes, formalizados em planilha orçamentária, memória de cálculo, composição de BDI e cronograma físico-financeiro, observadas referências oficiais de preços, especialmente o SINAPI, na data-base indicada no processo.

2.6. A contratação restringe-se exclusivamente à execução do saldo remanescente necessário à conclusão integral da unidade escolar, sendo expressamente vedada a duplicidade de quantitativos ou a inclusão de serviços já executados e pagos no âmbito do contrato anterior, assegurando regularidade técnica, financeira e orçamentária da futura contratação.

2.7. Quando não for possível a divulgação integral do ETP, este Termo de Referência adota, para fins de motivação, o extrato das partes não sigilosas, compreendendo: descrição da necessidade pública, justificativa da solução, modelagem de execução, premissas de fiscalização, levantamento do remanescente e resultados pretendidos. Permanecem resguardados, quando cabível, os elementos classificados cuja publicidade antecipada possa comprometer a competitividade do certame.

2.8. Integram, por remissão, a fundamentação desta contratação: o Estudo Técnico Preliminar aprovado, o levantamento do remanescente da obra, a planilha orçamentária, a composição de BDI, o cronograma físico-financeiro, os projetos padrão FNDE validados, memoriais descritivos e especificações técnicas, constituindo peças vinculantes da fase preparatória, da licitação e da execução contratual.

### 3. DESCRIÇÃO DA SOLUÇÃO COMO UM TODO

A solução compreende a execução integral do remanescente de obra de engenharia destinado à conclusão do Espaço Educativo Urbano Integral – Escola de 12 (doze) salas, padrão FNDE, na sede do Município de Canarana/BA, abrangendo todas as etapas necessárias à entrega final da unidade escolar em plenas condições de uso, segurança, acessibilidade, funcionalidade e desempenho, nos termos dos projetos validados, especificações técnicas e documentos contratuais.

No ciclo de vida do objeto, a fase de implantação contempla a mobilização da contratada, instalação e adequação de canteiro de obras, planejamento executivo do remanescente, alocação de equipe técnica e operacional compatível com o porte do empreendimento, aquisição programada de insumos e organização logística das frentes de serviço. Nessa etapa, deverá ser considerada a situação física existente da obra paralisada, com adoção de medidas de proteção, conservação e integração entre serviços já executados e aqueles a executar.

A fase de execução abrange todos os serviços necessários à conclusão da unidade escolar, compreendendo, dentre outros, superestrutura remanescente, sistemas de vedação, cobertura, esquadrias, revestimentos, pavimentações, instalações hidráulicas, sanitárias, elétricas, sistemas de prevenção e combate a incêndio, acabamentos e serviços complementares, conforme planilha orçamentária do saldo remanescente e projetos padrão FNDE. A execução deverá observar rigorosamente as normas técnicas aplicáveis, com responsabilidade técnica formalmente assumida e controle tecnológico dos serviços.

A produção deverá seguir sequência executiva compatível com o cronograma físico-financeiro, considerando as interfaces entre os serviços remanescentes e as estruturas já implantadas, sendo vedadas improvisações ou soluções técnicas que comprometam a integridade estrutural, o desempenho construtivo, a durabilidade dos sistemas ou a segurança da edificação escolar.

A fase de controle e fiscalização, de caráter transversal, será realizada mediante medições periódicas dos serviços executados, verificação de conformidade de materiais, inspeções técnicas in loco, análise de relatórios de obra e registro de ocorrências, assegurando rastreabilidade, transparência e governança da execução. O pagamento estará vinculado exclusivamente às etapas efetivamente executadas e aceitas pela fiscalização, nos termos definidos no contrato e anexos técnicos.

A fase de encerramento compreende a realização de testes operacionais das instalações,

correção de eventuais não conformidades, limpeza técnica da obra, entrega de documentação técnica atualizada, inclusive “as built” quando aplicável, formalização do Termo de Recebimento Provisório e, após o período de observação legal, emissão do Recebimento Definitivo, condicionado à comprovação de conformidade integral do objeto.

No pós-entrega, o ciclo de vida incorpora as obrigações de garantia e assistência técnica da contratada, abrangendo a correção de vícios construtivos, falhas de execução ou defeitos verificados dentro dos prazos legais e contratuais, sem ônus adicional para a Administração, assegurando a plena funcionalidade da unidade escolar entregue.

Sob a ótica da sustentabilidade do ciclo de vida da obra pública, a solução contempla a obrigatoriedade de gestão adequada de resíduos da construção civil, destinação ambientalmente regular de materiais inservíveis, uso racional de recursos naturais, mitigação de impactos ambientais e observância das normas de saúde e segurança do trabalho, compatibilizando a conclusão do equipamento educacional com responsabilidade socioambiental.

Em síntese, a solução foi estruturada como arranjo completo de planejamento, retomada, execução, controle, entrega e garantia pós-obra, orientado à conclusão eficiente de obra pública paralisada, à preservação do patrimônio já executado e à efetiva disponibilização de infraestrutura educacional adequada à população do Município de Canarana/BA.

### 4. REQUISITOS DA CONTRATAÇÃO:

4.1 A contratada deverá comprovar capacidade técnica e operacional compatível com a complexidade dos serviços remanescentes a serem executados para a conclusão da obra do Espaço Educativo Urbano Integral, mediante apresentação de atestados de desempenho anterior emitidos por pessoa jurídica de direito público ou privado, em conformidade com as exigências legais.

4.2 Todos os serviços deverão ser executados em estrita observância aos projetos validados, memorial descritivo, planilhas orçamentárias do saldo remanescente e demais documentos técnicos fornecidos pela Administração, respeitando-se as normas técnicas da Associação Brasileira de Normas Técnicas – ABNT, as diretrizes do FNDE, dos órgãos de fiscalização e as boas práticas de engenharia.

4.3 A empresa contratada deverá manter, durante toda a execução, equipe técnica habilitada, devidamente registrada nos conselhos profissionais competentes, assegurando a

presença de responsável técnico pela obra e pela compatibilização dos serviços remanescentes com a estrutura já executada.

4.4 A contratada deverá fornecer, sempre que solicitado, relatórios de execução física e financeira da obra, além de permitir e facilitar o acompanhamento, a fiscalização e a medição dos serviços pela Administração.

4.5 Deverá, ainda, observar integralmente as normas de segurança do trabalho e de proteção ao meio ambiente, adotando as medidas preventivas necessárias para evitar danos à estrutura existente, a terceiros, ao patrimônio público e ao meio ambiente.

4.6 O contrato a ser celebrado será regido pela Lei nº 14.133/2021 e demais normas aplicáveis, sendo exigida a manutenção de todas as condições de habilitação e qualificação durante a execução contratual.

## **5. FORMA E CRITÉRIOS DE SELEÇÃO DO PRESTADOR DE SERVIÇO**

5.1. O contratado será selecionado por meio da realização de processo licitatório na modalidade concorrência, sob a forma eletrônica.

5.2. O critério de aceitabilidade de preços será: valor global: conforme valor estimado da contratação

5.3. O modo de disputa adotado será FECHADO ABERTO.

5.4. O regime de execução do contrato será empreitada por preço global;

5.5. Previamente à celebração do contrato, a Administração verificará o eventual descumprimento das condições para contratação, especialmente quanto à existência de sanção que a impeça, mediante a consulta a cadastros informativos oficiais, tais como:

5.5.1 Cadastro Nacional de Empresas Inidôneas e Suspensas - CEIS, mantido pela Controladoria-Geral da União ([www.portaldatransparencia.gov.br/ceis](http://www.portaldatransparencia.gov.br/ceis));

5.5.2 Cadastro Nacional de Empresas Punidas – CNEP, mantido pela Controladoria-Geral da União (<https://www.portaltransparencia.gov.br/sancoes/cnep>)

5.6 A consulta aos cadastros será realizada em nome da empresa interessada e de seu sócio majoritário, por força do artigo 12 da Lei nº 8.429, de 1992, que prevê, dentre as

sanções impostas ao responsável pela prática de ato de improbidade administrativa, a proibição de contratar com o Poder Público, inclusive por intermédio de pessoa jurídica da qual seja sócio majoritário;

5.7 Se o interessado for a matriz, todos os documentos deverão estar em nome da matriz, e se o fornecedor for a filial, todos os documentos deverão estar em nome da filial, exceto para atestados de capacidade técnica, caso exigidos, e no caso daqueles documentos que, pela própria natureza, comprovadamente, forem emitidos somente em nome da matriz;

5.8 Serão aceitos registros de CNPJ de empresas matriz e filial com diferenças de números de documentos pertinentes ao CND e ao CRF/FGTS, quando for comprovada a centralização do recolhimento dessas contribuições;

5.9 Para fins de habilitação, deverá o interessado comprovar os seguintes requisitos, que serão exigidos conforme sua natureza jurídica:

5.10. O regime de execução do contrato será Empreitada por Preço Global

5.11. Para fins de habilitação, deverá o proponente comprovar os seguintes requisitos:

### **511.1 DA HABILITAÇÃO JURÍDICA**

**5.11.1.1.** Para comprovar habilitação jurídica, o vencedor deverá apresentar a seguinte documentação:

a. No caso de empresário individual: inscrição no Registro Público de Empresas Mercantis, a cargo da Junta Comercial da respectiva sede;

b. No caso de sociedade empresária ou empresa individual de responsabilidade limitada - EIRELI: ato constitutivo, estatuto ou contrato social em vigor, devidamente registrado na Junta Comercial da respectiva sede acompanhado de documento comprobatório de seus administradores;

c. Inscrição no Registro Público de Empresas Mercantis onde opera, com averbação no Registro onde tem sede a matriz, no caso de ser o participante sucursal, filial ou agência;

d. No caso de sociedade simples: inscrição do ato constitutivo no Registro Civil das Pessoas Jurídicas do local de sua sede, acompanhada de prova da indicação dos seus administradores;

e. No caso de cooperativa: ata de fundação e estatuto social em vigor, com a ata da assembleia que o aprovou, devidamente arquivado na Junta Comercial ou inscrito no Registro Civil das Pessoas Jurídicas da respectiva sede, bem como o registro de que trata o art. 107 da Lei nº 5.764, de 1971;

f. No caso de empresa ou sociedade estrangeira em funcionamento no País: decreto de autorização;

**5.11.1.2.** Os documentos acima deverão estar acompanhados de todas as alterações ou da consolidação respectiva.

### **5.11.2. DA REGULARIDADE FISCAL E TRABALHISTA**

**5.11.2.1.** Prova de inscrição no Cadastro Nacional de Pessoa Jurídica – CNPJ, pertinente ao seu ramo de atividade e compatível com o objeto desta licitação.

**5.11.2.2.** Prova de regularidade fiscal perante a **Fazenda Nacional**, mediante certidão (negativa ou positiva com efeito negativo) conjunta expedida pela RFB/PGFN, referente a todos os créditos tributários federais e à Dívida Ativa da União, inclusive aqueles relativos à Seguridade Social.

**5.11.2.3.** Prova de regularidade com a **Fazenda Estadual**, mediante Certidão Negativa de Tributos Estaduais ou Certidão Positiva com efeito negativo, expedida pela Fazenda Estadual ou Certidão de Não Contribuinte.

**5.11.2.4.** Prova de regularidade com a **Fazenda Municipal** da sede da licitante, mediante Certidão Negativa de Tributos Municipais ou Certidão Positiva com efeito negativo, expedida pela Fazenda Municipal, da sede da licitante ou Certidão de Não Contribuinte.

**5.11.2.5.** Prova de regularidade com o **Fundo de Garantia por Tempo de Serviço – FGTS**, por meio de Certificado de Regularidade de Situação do Fundo de Garantia do Tempo de Serviço – FGTS.

**5.11.2.6.** Prova de inexistência de débitos inadimplidos perante a **Justiça do Trabalho**, mediante a apresentação de certidão negativa ou positiva com efeito de negativa, expedida pelo Tribunal Superior do Trabalho (TST), da sede da licitante, nos termos do Título VII-A da Consolidação das Leis do Trabalho, aprovada pelo Decreto-Lei no 5.452, de 01/05/1943, e instituída pela Lei nº 12.440, de 07/07/2011.

**5.11.2.7.** Caso o objeto contratual venha a ser cumprido por filial da licitante, os documentos exigidos neste item também deverão ser apresentados pela filial executora do contrato, sem prejuízo para a exigência de apresentação dos documentos relativos à sua matriz.

### **5.11.3. DA HABILITAÇÃO ECONÔMICO-FINANCEIRA**

**5.11.3.1.** Certidão Negativa de falência, de concordata, de recuperação judicial ou extrajudicial (Lei nº 11.101/2005), expedida pelo distribuidor da sede da empresa, datado dos últimos 30 (trinta) dias, ou que esteja dentro do prazo de validade expresso na própria Certidão;

**5.11.3.1.1.** No caso de certidão positiva de recuperação judicial ou extrajudicial, o licitante deverá apresentar a comprovação de que o respectivo plano de recuperação foi acolhido judicialmente, na forma do art. 58, da Lei nº 11.101, de 09 de fevereiro de 2005, sob pena de inabilitação, devendo, ainda, comprovar todos os demais requisitos de habilitação;

**5.11.3.2.** Balanço patrimonial e demonstrações contábeis dos dois últimos exercícios sociais, já exigíveis e apresentados na forma da lei, que comprovem a boa situação financeira da empresa, vedada a sua substituição por balancetes ou balanços provisórios, podendo ser atualizados por índices oficiais quando encerrado há mais de 3 (três) meses da data de apresentação da proposta;

**5.11.3.2.1.** No caso de empresa constituída no exercício social vigente, admite-se a apresentação de balanço patrimonial e demonstrações contábeis referentes ao período de existência da sociedade;

**5.11.3.2.2.** É admissível o balanço intermediário, se decorrer de lei ou contrato social/estatuto social.

**5.11.3.2.3.** Caso o licitante seja cooperativa, tais documentos deverão ser acompanhados da última auditoria contábil-financeira, conforme dispõe o artigo 112 da Lei nº 5.764, de 1971, ou de uma declaração, sob as penas da lei, de que tal auditoria não foi exigida pelo órgão fiscalizador;

**5.11.3.2.4.** A comprovação da situação financeira da empresa será constatada mediante obtenção de índices de Liquidez Geral (LG), Solvência Geral (SG) e Liquidez Corrente (LC), superiores a 1 (um) resultantes da aplicação das fórmulas:

$$LG = \frac{\text{Ativo Circulante} + \text{Realizável a Longo Prazo}}{\text{Passivo Circulante} + \text{Passivo Não Circulante}}$$

$$SG = \frac{\text{Ativo Total}}{\text{Passivo Circulante} + \text{Passivo Não Circulante}}$$

$$LC = \frac{\text{Ativo Circulante}}{\text{Passivo Circulante}}$$

**5.11.3.2.5.** As empresas que apresentarem resultado inferior ou igual a 1 (um) em qualquer dos índices de Liquidez Geral (LG), Solvência Geral (SG) e Liquidez Corrente (LC), deverão comprovar, considerados os riscos para a Administração, e, a critério da autoridade competente, o capital mínimo ou o patrimônio líquido mínimo de 1% (um por cento) do valor estimado da contratação ou do item pertinente.

**5.11.3.3.** As licitantes deverão ainda complementar a comprovação da qualificação econômico-financeira por meio de comprovação de patrimônio líquido de 10% (dez por cento) do valor estimado da contratação, por meio da apresentação do balanço patrimonial e demonstrações contábeis do último exercício social, apresentados na forma da lei, vedada a substituição por balancetes ou balanços provisórios, podendo ser atualizados por índices oficiais quando encerrados há mais de 3 (três) meses da data da apresentação da proposta.

#### **5.11.4 DA QUALIFICAÇÃO TÉCNICA**

**5.11.4.1.** Comprovação de aptidão técnica, para desempenho de atividade pertinente e compatível com o objeto da licitação, através de atestados fornecidos por pessoas jurídicas de direito público ou privado, em nome da Empresa. Não serão considerados atestados de capacidade técnica os emitidos por pessoas jurídicas integrantes do mesmo grupo comercial, industrial ou de qualquer atividade econômica de que faça parte a proponente.

**5.11.4.2.** Certidão de Registro da empresa no Conselho Regional de Engenharia, Arquitetura e Agronomia – CREA, contendo os dados cadastrais atuais, comprovando sua regularidade perante o referido Conselho no Ato da Assinatura do Instrumento Contratual.

#### **5.11.4.3. CAPACIDADE TÉCNICO-PROFISSIONAL:**

**5.11.4.3.1.** Comprovação da capacitação técnico-profissional, atestados que somados possam comprovar a execução dos serviços mediante apresentação de Certidão de Acervo Técnico – CAT, expedida pelo CREA da região pertinente, nos termos da legislação aplicável, em nome do(s) responsável (eis) técnico(s) que participará (ão) do serviço de engenharia, que demonstre a Anotação de Responsabilidade Técnica - ART ou o Registro de Responsabilidade Técnica - RRT, relativo à execução dos serviços;

**5.11.4.3.2.** Os responsáveis técnicos deverão apresentar comprovação de aptidão para desempenho de atividade pertinente compatível em características, quantidades e prazos, ao objeto da licitação por meio de Atestado (s) fornecido (s) por pessoa (s) jurídica (s) de direitos público ou privado, devidamente registrados na entidade profissional competente, acompanhado (s) da respectiva Certidão de Acervo Técnico – CAT;

**5.11.4.3.3.** Será admitida a apresentação de mais de um atestado que, em conjunto, comprovem a experiência requerida do profissional;

**5.11.4.3.4.** Será sempre admitida à comprovação de aptidão através de certidões ou atestados de serviços similares de complexidade tecnológica e operacional equivalente ou superior;

**5.11.4.3.5.** Os atestados deverão conter as seguintes informações mínimas:

- a) Identificação da pessoa jurídica emitente;
- b) Nome e cargo do signatário;
- c) Endereço completo do emitente;
- d) Período de vigência do contrato;
- e) Objeto contratual com quantificação dos serviços;
- f) Outras informações técnicas necessárias e suficientes para a avaliação das experiências referenciadas pelo Agente de Contratações.

**5.11.4.3.6.** A empresa deverá apresentar **Declaração** informando quem será o responsável técnico pelos serviços;

**5.11.4.3.7.** O (s) responsável (eis) técnico (s) deverá (ao) pertencer ao quadro permanente da empresa licitante, na data prevista para entrega da proposta, entendendo-se como tal, para fins deste certame, o sócio que comprove seu vínculo por intermédio de contrato social/estatuto social; o administrador ou o diretor; o empregado devidamente registrado em Carteira de Trabalho e Previdência Social; e o prestador de serviços através de **comprovação da disponibilidade do profissional mediante Instrumento Contratual regido pela legislação civil comum**, ou com declaração de compromisso de vinculação contratual futura, caso o licitante se sagre vencedor desta licitação, cópia atualizada da Carteira de Trabalho e Previdência Social –CTPS ou Contrato de Trabalho em vigor;

**5.11.4.3.8.** O (s) responsável (eis) técnico (s) deve (m) ser detentores de atestados de capacidade técnica de execução dos serviços com características pertinentes e compatíveis e de complexidade tecnológica e operacional equivalente ao objeto desta licitação, emitido por pessoa jurídica de direito público ou privado, devidamente registrado no CREA, acompanhado do respectivo Acervo Profissional e desde que se refira ao objeto da presente licitação com finalidades administrativas e funcionais. Não serão considerados atestados de capacidade técnica os emitidos por pessoas jurídicas integrantes do mesmo grupo comercial, industrial ou de qualquer atividade econômica de que faça parte a proponente;

**5.11.4.3.9.** No decorrer da execução do Instrumento Contratual, se houver necessidade de substituição do (s) profissional (is) indicado (s) pela Empresa CONTRATADA, esta deverá apresentar documentação comprobatória de experiência equivalente ou superior do (s) profissional (is) indicado (s), bem como, declaração individual autorizando sua inclusão como responsável (eis) técnico (s) e que irá (ão) participar na execução dos trabalhos objeto do Instrumento Contratual, submetendo-se a

aprovação da Administração;

**5.11.4.3.10.** A qualificação técnica de cada profissional deverá estar de acordo com as regulamentações da Resolução 218/1973 do CONFEA e o Decreto Federal nº 23.569/1993.

#### **5.11.4.4. CAPACIDADE TÉCNICO-OPERACIONAL:**

**5.11.4.4.1.** Comprovação de que o licitante executou serviço/obra de características quantidades e prazos semelhantes ao objeto da licitação, mediante apresentação de Atestado (s) de Capacidade Técnica em nome da licitante, emitido por pessoa jurídica de direito público ou privado,

**5.11.4.4.2.** Será admitida a apresentação de mais de um atestado que, em conjunto, comprovem a experiência requerida da licitante.

**5.11.4.4.3.** Será sempre admitida à comprovação de aptidão através de certidões ou atestados de serviços similares de complexidade tecnológica e operacional equivalente ou superior.

**5.11.4.4.4.** Apresentar indicação do pessoal técnico, das instalações e do aparelhamento adequados e disponíveis para a realização do objeto da licitação, bem como da qualificação de cada membro da equipe técnica que se responsabilizará pelos trabalhos.

#### **5.11.4.5. Declarações para qualificação técnica:**

**5.11.4.5.1.** Declaração formal emitida pela Licitante de que os equipamentos necessários para execução da Obra/Serviço de que trata o objeto desta licitação estarão disponíveis e em perfeitas condições de uso por ocasião de sua utilização;

**5.11.4.5.2.** Declaração firmada pelo representante da empresa constando ter conhecimento de todas as condições locais para execução do objeto com plena ciência das condições e peculiaridades inerentes à natureza do trabalho, assumindo total responsabilidade por este fato e que não utilizará deste para quaisquer questionamentos futuros que ensejem desavenças técnicas ou financeiras com a contratante, bem como de todas condições estipuladas no Edital, Planilha Orçamentária e PROJETO BÁSICO da presente licitação.

**5.11.4.5.3.** As licitantes, quando solicitadas, deverão disponibilizar todas as informações necessárias à comprovação da legitimidade dos atestados solicitados, apresentando, dentre outros documentos, cópia do contrato que deu suporte à contratação e das correspondentes

Certidões de Acervo Técnico (CAT), endereço atual da contratante e local em que foram executadas as obras e serviços de engenharia.

**5.11.4.5.4.** Entende-se, para fins do processo licitatório, como pertencente ao quadro permanente: sócio, diretor, empregado, responsável técnico e profissional contratado.

#### **5.11.4.6 DA VISITA TÉCNICA:**

**5.11.4.6.1. CASO OPTE PELA VISITA TÉCNICA DEVERÁ SER ENTREGUE** cópia do documento comprobatório da Visita Técnica emitido pela SECRETARIA MUNICIPAL DE OBRAS, URBANISMO E INFRAESTRUTURA, de acordo com **ANEXO IV**, que a licitante tomou conhecimento de todas as condições locais para execução do objeto com plena ciência das condições e peculiaridades inerentes à natureza do trabalho, assumindo total responsabilidade por este fato e que não utilizará deste para quaisquer questionamentos futuros que ensejem desavenças técnicas ou financeiras com a contratante, bem como de todas condições estipuladas no Edital, Planilha Orçamentária e PROJETO BÁSICO da presente licitação.

**5.11.4.6.2. CASO NÃO OPTE PELA VISITA TÉCNICA DEVERÁ SER ENTREGUE DECLARAÇÃO** do Representante da empresa constando ter conhecimento de todas as condições locais para execução do objeto com plena ciência das condições e peculiaridades inerentes à natureza do trabalho, assumindo total responsabilidade por este fato e que não utilizará deste para quaisquer questionamentos futuros que ensejem desavenças técnicas ou financeiras com a contratante, bem como de todas condições estipuladas no Edital, Planilha Orçamentária e PROJETO BÁSICO da referida licitação.

#### **5.12 DA METODOLOGIA DE EXECUÇÃO DOS SERVIÇOS E CRONOGRAMA FÍSICO-FINANCEIRO**

**5.12.1** A licitante deverá apresentar, junto com a Proposta Técnica, uma Metodologia de Execução Detalhada para todos os serviços de engenharia para execução do objeto. Esta metodologia, em conjunto com o Cronograma Físico-Financeiro, será parte integrante da avaliação da Proposta Técnica.

**5.12.2** A Metodologia de Execução deverá contemplar, no mínimo, os seguintes itens:

- a) Apresentação de um cronograma físico-financeiro completo e realista para todas as etapas dos serviços (planejamento, execução, acompanhamento e entrega).
- b) Este cronograma deverá ser elaborado em formato de diagrama de Gantt ou similar, com indicação clara dos prazos de início e fim de cada atividade, duração estimada, dependências entre as tarefas e alocação de recursos financeiros para cada etapa.

- c) Deverá prever as fases de mobilização, execução dos serviços e desmobilização.
- d) Indicação dos marcos de controle e dos percentuais de avanço físico e financeiro esperados para cada período de medição.

#### 5.12.3 Planejamento Geral dos Serviços:

- a) Fluxograma das atividades, demonstrando a sequência lógica e as interdependências entre as tarefas, desde o recebimento da demanda até a entrega do serviço concluído e aprovado.

#### 5.12.3 Equipe Técnica Proposta:

- a) Estrutura organizacional da equipe a ser empregada na execução dos serviços, com a hierarquia, as responsabilidades de cada membro e o quantitativo de profissionais.
- b) Qualificação e experiência dos profissionais-chave (engenheiros, arquitetos, técnicos, encarregados, etc.), com a apresentação de currículos resumidos que comprovem a experiência pertinente ao objeto.

#### 5.12.5 Procedimentos Operacionais Padrão (POP): Descrição pormenorizada dos procedimentos para cada tipo de serviço a ser executado, abrangendo:

- a) Descrição pormenorizada dos procedimentos para cada tipo de serviço a ser executado, tanto para a manutenção preventiva quanto para a corretiva.
- b) Para a execução do objeto, deverão ser detalhadas as rotinas de inspeção (checklist).
- c) Previsão de ações para controle de qualidade e inspeções durante e após a execução dos serviços, incluindo a emissão de laudos e relatórios.

#### 5.12.6 Gestão de Materiais e Equipamentos:

- a) Critérios para seleção e aquisição de materiais, garantindo a qualidade, procedência e conformidade com as normas técnicas brasileiras (ABNT).

- b) Plano de armazenamento, manuseio e descarte de materiais, incluindo resíduos da construção civil, em conformidade com a legislação ambiental vigente e as diretrizes do município.
- c) Relação dos principais equipamentos e ferramentas a serem utilizados, com a comprovação de sua disponibilidade ou plano de aquisição/locação.

#### 5.12.7 Segurança do Trabalho e Meio Ambiente:

- a) Plano de Segurança do Trabalho (PST), em conformidade com as Normas Regulamentadoras (NRs) do Ministério do Trabalho e Emprego, contemplando a identificação de riscos inerentes aos serviços, uso de EPIs, treinamentos específicos e planos de emergência.
- b) Plano de Gestão Ambiental (PGA), com ações para minimização de impactos ambientais, como controle de poeira, ruído, consumo de água e energia, descarte adequado de resíduos e gerenciamento de efluentes.

#### 5.12.8 Monitoramento, Controle e Comunicação:

- a) Sistema de registro e acompanhamento dos serviços executados, com a utilização de diários de obra digitais ou físicos, relatórios fotográficos de antes/durante/depois, e checklists de entrega.
- b) Metodologia para medição e comprovação da execução dos serviços, vinculada ao cronograma físico-financeiro, para fins de faturamento.
- c) Plano de comunicação entre a Contratada e a fiscalização do Contratante, com a definição de reuniões periódicas, relatórios de progresso e canais de contato para demandas emergenciais.

5.12.9 A ausência ou insuficiência da Metodologia de Execução Detalhada e do Cronograma Físico-Financeiro resultará na desclassificação da Proposta Técnica, conforme os critérios de julgamento estabelecidos neste Edital. A aprovação da metodologia não exime a Contratada da responsabilidade pela perfeita execução dos serviços, conforme as normas técnicas aplicáveis e as melhores práticas da engenharia.

## 6. MODELO DE EXECUÇÃO DO OBJETO.

6.1. A execução do objeto seguirá a seguinte dinâmica:

6.1.1. O início da execução do objeto: será imediato, conforme cronograma físico- financeiro.

6.1.2. As informações sobre descrição detalhada dos métodos, rotinas, etapas, tecnologias procedimentos, frequência e periodicidade de execução do trabalho, encontram-se na especificação técnica anexa a este termo de referência;

6.1.3. Os serviços serão prestados nos locais e horários descritos em documento acompanhado a "Ordem de Serviço", emitido pela autoridade competente;

6.1.4. Todos os materiais serão fornecidos pela empresa responsável pela execução das obras, doravante denominada CONTRATADA.

6.1.5. Toda mão de obra será fornecida pela CONTRATADA.

6.1.6. Serão impugnados pela FISCALIZAÇÃO da PREFEITURA MUNICIPAL DE CANARANA -BA, doravante denominada FISCALIZAÇÃO, todos os trabalhos que não satisfaçam às condições contratuais.

6.1.7. Ficará a CONTRATADA obrigada a demolir e a refazer os trabalhos impugnados logo após o recebimento da Ordem de Serviço correspondente, ficando por sua conta exclusiva as despesas decorrentes dessas providências.

6.1.8. O prazo de garantia contratual dos serviços é aquele estabelecido na Lei nº 8.078, de 11 de setembro de 1990 (Código de Defesa do Consumidor).

## **7. RECURSOS ORÇAMENTÁRIOS**

7.1. As despesas para atender a esta contratação estão programadas em dotação orçamentária própria, prevista no orçamento do Município para o exercício de 2026, na classificação abaixo:

Unidade: 0701 - FUNDO MUNICIPAL DE EDUCAÇÃO

Projeto/atividade: 1.013 - CONST., REFORMA E AMPLIAÇÃO DE UNID. ESCOLARES DO ENSINO FUNDAMENTAL

Elemento de Despesa: 4490.51.000 Obras e Instalações

Fonte: 1.569.0000 Outras Transferências de Recursos FNDE // 1.500.1001 Recursos não Vinculados de Impostos e Despesa MDE

## **8. ESTIMATIVA DOS PREÇOS REFERENCIAIS**

8.1. O valor máximo aceitável para a presente contratação terá caráter sigiloso, conforme disposto no art. 24 da Lei 14.133/2021, visando garantir a busca pela proposta mais vantajosa e a ampliação da competitividade no certame.

### **8.2. JUSTIFICATIVA PARA O SIGILO DO ORÇAMENTO**

8.2.1. O valor estimado da presente contratação é de caráter sigiloso e consta de anexo classificado acostado ao presente processo, conforme dispõe o art. 24, da Lei Federal nº 14.133/2021, uma vez que o sigilo contribuirá para a obtenção de condições mais vantajosas para a Administração, garantindo a escolha da proposta mais adequada aos interesses institucionais.

8.2.2 O sigilo do valor estimado é medida de natureza excepcional, adotada com respaldo na legislação vigente e justificada pela necessidade de preservar a ampla competitividade e a isonomia entre os licitantes. A divulgação prévia do valor de referência poderia influenciar indevidamente a formação das propostas, especialmente em contratações do tipo menor preço, resultando em perda de eficiência no processo licitatório e em possível sobrepreço, o que afrontaria o princípio da economicidade e o objetivo da obtenção da proposta mais vantajosa, previsto no art. 11 da Lei nº 14.133/2021.

8.2.3. A medida também está em consonância com o princípio da transparência, na medida em que o sigilo tem caráter temporário, sendo garantida a publicidade da estimativa após a fase de julgamento das propostas, conforme previsto no §1º do art. 24 da referida Lei. Dessa forma, a Administração assegura o equilíbrio entre a proteção ao interesse público e o controle social do processo, promovendo uma contratação segura, eficiente e em estrita observância ao ordenamento jurídico.

8.2.4. O sigilo do valor estimado visa à negociação, sendo que as partes se colocam no mesmo patamar, como ocorre nas contratações no âmbito privado. Como o licitante não sabe o valor do orçamento sigiloso, o pregoeiro e equipe de apoio pode conseguir negociar a redução do preço mesmo já tendo o licitante apresentado proposta dentro do valor estimado – algo que seria muito difícil ou praticamente improvável caso o licitante soubesse da informação de antemão.

8.2.5. Assim, a opção do orçamento sigiloso visou ampliar a eficiência na contratação pública e a competitividade entre os licitantes, promover a troca de experiências e tecnologias em busca da melhor relação entre custos e benefício para o setor público, assegurar o tratamento isonômico entre os licitantes, buscar maior simplificação, celeridade, transparência e eficiência nos procedimentos para aplicação de recursos públicos e a seleção da proposta mais vantajosa para a administração pública.

8.2.6. Portanto, a adoção do sigilo da estimativa do valor da contratação, devidamente classificada em anexo reservado e acostada aos autos do processo, é medida legítima e necessária para resguardar os interesses institucionais da Administração Pública, garantindo a efetividade do procedimento licitatório e a adequada alocação dos recursos públicos.

#### **9. DO MODELO DE GESTÃO DO CONTRATO.**

9.1. O contrato deverá ser executado fielmente pelas partes, de acordo com as cláusulas avançadas e as normas da Lei nº 14.133, de 2021, e cada parte responderá pelas consequências de sua inexecução total ou parcial;

9.2. Em caso de impedimento, ordem de paralisação ou suspensão do contrato, o cronograma de execução será prorrogado automaticamente pelo tempo correspondente, anotadas tais circunstâncias mediante simples apostila;

9.3. As comunicações entre o órgão ou entidade e a contratada devem ser realizadas por escrito sempre que o ato exigir tal formalidade, admitindo-se o uso de mensagem eletrônica para esse fim;

9.4. O Município poderá convocar representante da empresa para adoção de providências que devam ser cumpridas de imediato;

9.5. Após a assinatura do contrato ou instrumento equivalente, o órgão ou entidade poderá convocar o representante da empresa contratada para reunião inicial para apresentação do plano de fiscalização, que conterá informações acerca das obrigações contratuais, dos mecanismos de fiscalização, das estratégias para execução do objeto, do plano complementar de execução da contratada, quando houver, do método de aferição dos resultados e das sanções aplicáveis, dentre outros;

9.6. A Contratada designará formalmente o preposto da empresa, antes do início da prestação dos serviços, indicando no instrumento os poderes e deveres em relação à execução do objeto contratado;

9.7. A Contratada deverá manter preposto da empresa no local da execução do objeto durante o período acordado com a contratante.

9.8. A Contratante poderá recusar, desde que justificadamente, a indicação ou a manutenção do preposto da empresa, hipótese em que a Contratada designará outro para o exercício da atividade;

9.9. A execução do contrato deverá ser acompanhada e fiscalizada pelo fiscal do contrato, ou pelo respectivo substituto (Lei nº 14.133, de 2021, art. 117, caput);

9.10. O fiscal do contrato acompanhará a execução do contrato, para que sejam cumpridas todas as condições estabelecidas no contrato, de modo a assegurar os melhores resultados para a Administração;

9.11. O fiscal do contrato anotará no histórico de gerenciamento do contrato todas as ocorrências relacionadas à execução do contrato, com a descrição do que for necessário para a regularização das faltas ou dos defeitos observados. (Lei nº 14.133, de 2021, art. 117, §1º);

9.12. Identificada qualquer inexecução ou irregularidade, o fiscal do contrato emitirá notificações para a correção da execução do contrato, determinando prazo para a correção;

9.13. O fiscal do contrato informará ao gestor do contrato, em tempo hábil, a situação que demandar decisão ou adoção de medidas que ultrapassem sua competência, para que adote as medidas necessárias e saneadoras, se for o caso;

9.14. No caso de ocorrências que possam inviabilizar a execução do contrato nas datas aprazadas, o fiscal técnico do contrato comunicará o fato imediatamente ao gestor do contrato;

9.15. O fiscal do contrato comunicará ao gestor do contrato, em tempo hábil, o término do contrato sob sua responsabilidade, com vistas à tempestiva renovação ou à prorrogação contratual Fiscalização Administrativa;

9.16. Caso ocorra descumprimento das obrigações contratuais, o fiscal do contrato atuará tempestivamente na solução do problema, reportando ao gestor do contrato para que tome as providências cabíveis, quando ultrapassar a sua competência;

9.17. O Gestor do contrato verificará a manutenção das condições de habilitação da contratada, acompanhará o empenho, o pagamento, as garantias, as glosas e a formalização de apostilamento e termos aditivos, solicitando quaisquer documentos comprobatórios pertinentes, caso necessário;

9.18. O gestor do contrato coordenará a atualização do processo de acompanhamento e fiscalização do contrato contendo todos os registros formais da execução no histórico de gerenciamento do contrato, a exemplo da ordem de serviço, do registro de ocorrências, das alterações e das prorrogações contratuais, elaborando relatório com vistas à verificação da necessidade de adequações do contrato para fins de atendimento da finalidade da administração;

9.19. O gestor do contrato acompanhará os registros realizados pelos fiscais do contrato, de todas as ocorrências relacionadas à execução do contrato e as medidas adotadas, informando, se for o caso, à autoridade superior àquelas que ultrapassarem a sua competência;

9.20. O gestor do contrato emitirá documento comprobatório da avaliação realizada pelos fiscais técnico, administrativo e setorial quanto ao cumprimento de obrigações assumidas pelo contratado, com menção ao seu desempenho na execução contratual, baseado nos indicadores objetivamente definidos e aferidos, e a eventuais penalidades aplicadas, devendo constar do cadastro de atesto de cumprimento de obrigações;

9.21. O gestor do contrato tomará providências para a formalização de processo administrativo de responsabilização para fins de aplicação de sanções, a ser conduzido pela comissão de que trata o art. 158 da Lei nº 14.133, de 2021, ou pelo agente ou pelo setor com competência para tal, conforme o caso;

9.22. O gestor do contrato deverá elaborar relatório final com informações sobre a consecução dos objetivos que tenham justificado a contratação e eventuais condutas a serem adotadas para o aprimoramento das atividades da Administração;

9.23. O gestor do contrato deverá enviar a documentação pertinente ao setor de contratos para a formalização dos procedimentos de liquidação e pagamento, no valor dimensionado pela fiscalização e gestão nos termos do contrato.

## 10. DOS CRITÉRIOS DE AFERIÇÃO E MEDIÇÃO E PAGAMENTO

10.1. A avaliação da execução do objeto utilizará o registro próprio do fiscal de contrato para aferição e medição dos serviços, devendo haver o redimensionamento no pagamento com base nos indicadores estabelecidos, sempre que a CONTRATADA:

10.1.1. não produzir os resultados, deixar de executar, ou não executar com a qualidade mínima exigida as atividades contratadas; ou

10.1.2. deixar de utilizar materiais e recursos humanos exigidos para a execução do serviço, ou utilizá-los com qualidade ou quantidade inferior à demandada.

10.2. A utilização do IMR não impede a aplicação concomitante de outros mecanismos para a avaliação da prestação dos serviços;

10.3. A aferição da execução contratual para fins de pagamento considerará os seguintes critérios: Qualidade, execução do cronograma físico, avaliação da execução conforme projeto básico;

10.4. Ao final de cada etapa da execução contratual, conforme previsto no Cronograma Físico-Financeiro, o Contratado apresentará a medição prévia dos serviços executados no período, por meio de planilha e memória de cálculo detalhada;

10.4.1. Uma etapa será considerada efetivamente concluída quando os serviços previstos para aquela etapa, no Cronograma Físico-Financeiro, estiverem executados em sua totalidade;

10.4.2. O contratado também apresentará, a cada medição, os documentos comprobatórios da procedência legal dos produtos e subprodutos florestais utilizados naquela etapa da execução contratual, quando for o caso;

10.5. Os serviços serão recebidos provisoriamente, no prazo de 10 (dez) dias, pelo fiscal do contrato, mediante termos detalhados, quando verificado o cumprimento das exigências de caráter técnico e administrativo. (Art. 140, I, a, da Lei nº 14.133);

10.5.1. O prazo da disposição acima será contado do recebimento de comunicação de cobrança oriunda do contratado com a comprovação da prestação dos serviços a que se referem a parcela a ser paga;

10.5.2. O fiscal do contrato realizará o recebimento provisório do objeto do contrato mediante termo detalhado que comprove o cumprimento das exigências de caráter técnico;

10.5.3. Para efeito de recebimento provisório, ao final de cada período de faturamento, o fiscal do contrato irá apurar o resultado das avaliações da execução do objeto e, se for o caso, a análise do desempenho e qualidade da prestação dos serviços realizados em consonância com os indicadores previstos, que poderá resultar no redimensionamento de valores a serem pagos à contratada, registrando em relatório a ser encaminhado ao gestor do contrato;

10.5.4. Será considerado como ocorrido o recebimento provisório com a entrega do termo detalhado ou, em havendo mais de um a ser feito, com a entrega do último;

10.5.5. O Contratado fica obrigado a reparar, corrigir, remover, reconstruir ou substituir, às suas expensas, no todo ou em parte, o objeto em que se verificarem vícios, defeitos ou incorreções resultantes da execução ou materiais empregados, cabendo à fiscalização não atestar a última e/ou única medição de serviços até que sejam sanadas todas as eventuais pendências que possam vir a ser apontadas no Recebimento Provisório;

10.5.6. A fiscalização não efetuará o ateste da última e/ou única medição de serviços até que sejam sanadas todas as eventuais pendências que possam vir a ser apontadas no Recebimento Provisório. (Art. 119 c/c art. 140 da Lei nº 14133, de 2021);

10.5.7. O recebimento provisório também ficará sujeito, quando cabível, à conclusão de todos os testes de campo e à entrega dos Manuais e Instruções exigíveis;

10.5.8. Os serviços poderão ser rejeitados, no todo ou em parte, quando em desacordo com as especificações constantes neste Termo de Referência e na proposta, sem prejuízo da aplicação das penalidades;

10.6. Quando a fiscalização for exercida por um único servidor, o Termo Detalhado deverá conter o registro, a análise e a conclusão acerca das ocorrências na execução do contrato, em relação à fiscalização técnica e administrativa e demais documentos que julgar necessários, devendo encaminhá-los ao gestor do contrato para recebimento definitivo;

10.7. Os serviços serão recebidos definitivamente no prazo de 30 (trinta) dias, contados do recebimento provisório, por servidor ou comissão designada pela autoridade competente,

após a verificação da qualidade e quantidade do serviço e consequente aceitação mediante termo detalhado, obedecendo os seguintes procedimentos:

10.7.1. Emitir documento comprobatório da avaliação realizada pelo fiscal do contrato, no cumprimento de obrigações assumidas pelo contratado, com menção ao seu desempenho na execução contratual, baseado em indicadores objetivamente definidos e aferidos, e a eventuais penalidades aplicadas, devendo constar do cadastro de atesto de cumprimento de obrigações, conforme regulamento;

10.7.2. Realizar a análise dos relatórios e de toda a documentação apresentada pela fiscalização e, caso haja irregularidades que impeçam a liquidação e o pagamento da despesa, indicar as cláusulas contratuais pertinentes, solicitando à CONTRATADA, por escrito, as respectivas correções;

10.7.3. Emitir Termo Detalhado para efeito de recebimento definitivo dos serviços prestados, com base nos relatórios e documentações apresentadas; e

10.7.4. Comunicar a empresa para que emita a Nota Fiscal ou Fatura, com o valor exato dimensionado pela fiscalização.

10.7.5. Enviar a documentação pertinente ao setor de contratos para a formalização dos procedimentos de liquidação e pagamento, no valor dimensionado pela fiscalização e gestão.

10.8. No caso de controvérsia sobre a execução do objeto, quanto à dimensão, qualidade e quantidade, deverá ser observado o teor do art. 143 da Lei nº 14.133, de 2021, comunicando-se à empresa para emissão de Nota Fiscal no que pertine à parcela incontroversa da execução do objeto, para efeito de liquidação e pagamento;

10.9. Nenhum prazo de recebimento ocorrerá enquanto pendente a solução, pelo contratado, de inconsistências verificadas na execução do objeto ou no instrumento de cobrança;

10.10. O recebimento provisório ou definitivo não excluirá a responsabilidade civil pela solidez e pela segurança do serviço nem a responsabilidade ético-profissional pela perfeita execução do contrato;

10.11. Recebida a Nota Fiscal ou documento de cobrança equivalente, correrá o prazo de 10 dias úteis para fins de liquidação, na forma desta seção, prorrogáveis por igual período;

10.12. Para fins de liquidação, o setor competente deve verificar se a Nota Fiscal ou Fatura apresentada expressa os elementos necessários e essenciais do documento, tais como:

- a) o prazo de validade;
- b) a data da emissão;
- c) os dados do contrato e do órgão contratante;
- d) o período respectivo de execução do contrato;
- e) o valor a pagar; e
- f) eventual destaque do valor de retenções tributárias cabíveis.

10.13. Havendo erro na apresentação da Nota Fiscal/Fatura, ou circunstância que impeça a liquidação da despesa, esta ficará sobrestada até que o contratado providencie as medidas saneadoras, reiniciando-se o prazo após a comprovação da regularização da situação, sem ônus à contratante;

10.14. A Nota Fiscal ou Fatura deverá ser obrigatoriamente acompanhada da comprovação da regularidade fiscal, constatada por meio de consulta on-line ao SICAF ou, na impossibilidade de acesso ao referido Sistema, mediante consulta aos sítios eletrônicos oficiais ou à documentação mencionada no art. 68 da Lei nº 14.133/2021;

10.15. A CONTRATADA deverá manter as condições de habilitação exigidas.

10.16. Constatando-se situação de irregularidade do contratado, será providenciada sua notificação, por escrito, para que, no prazo de 5 (cinco) dias úteis, regularize sua situação ou, no mesmo prazo, apresente sua defesa. O prazo poderá ser prorrogado uma vez, por igual período, a critério do contratante;

10.17. Não havendo regularização ou sendo a defesa considerada improcedente, o contratante deverá comunicar aos órgãos responsáveis pela fiscalização da regularidade fiscal quanto à inadimplência do contratado, bem como quanto à existência de pagamento a ser efetuado, para que sejam acionados os meios pertinentes e necessários para garantir o recebimento de seus créditos;

10.18. Persistindo a irregularidade, o contratante deverá adotar as medidas necessárias à rescisão contratual nos autos do processo administrativo correspondente, assegurada ao contratado a ampla defesa;

10.19. Havendo a efetiva execução do objeto, os pagamentos serão realizados normalmente, até que se decida pela rescisão do contrato, caso o contratado não regularize sua situação.

10.20. O pagamento será efetuado no prazo máximo de até 30 dias, contados da finalização da liquidação da despesa, conforme seção anterior;

10.21. No caso de atraso pelo Contratante, os valores devidos ao contratado serão atualizados monetariamente entre o termo final do prazo de pagamento até a data de sua efetiva realização, mediante aplicação do INPC - Índice Nacional de Preços ao Consumidor de correção monetária;

10.22. O pagamento será realizado através de ordem bancária, para crédito em banco, agência e conta corrente indicados pelo contratado; Será considerada data do pagamento o dia em que constar como emitida a ordem bancária para pagamento;

10.23. Quando do pagamento, será efetuada a retenção tributária prevista na legislação aplicável;

10.23.1. Independentemente do percentual de tributo inserido na planilha, quando houver, serão retidos na fonte, quando da realização do pagamento, os percentuais estabelecidos na legislação vigente;

10.24. O contratado regularmente optante pelo Simples Nacional, nos termos da Lei Complementar nº 123, de 2006, não sofrerá a retenção tributária quanto aos impostos e contribuições abrangidos por aquele regime. No entanto, o pagamento ficará condicionado à apresentação de comprovação, por meio de documento oficial, de que faz jus ao tratamento tributário favorecido previsto na referida Lei Complementar;

## **11. DOS RISCOS E CONTROLES**

11.1 A matriz de riscos contempla as seguintes categorias e medidas específicas de controle: Riscos de Projeto (verificação detalhada das soluções técnicas), Riscos Geotécnicos (investigações complementares), Riscos Executivos (controle tecnológico intensivo), Riscos Climáticos (dispositivos de proteção) e Riscos Administrativos (controles documentais).

11.2 A responsabilidade pelos riscos será compartilhada entre Contratante e Contratada conforme matriz específica que estabelece: Riscos do Contratante (licenciamentos), Riscos da Contratada (metodologia executiva, produtividade), Riscos Compartilhados (condições climáticas adversas, alterações normativas), sendo que qualquer evento não previsto deverá ser avaliado conjuntamente pelas partes.

## 12. DAS DISPOSIÇÕES GERAIS

12.1 Os serviços deverão ser executados rigorosamente de acordo com as especificações deste Termo de Referência, com as normas técnicas aplicáveis e com a legislação vigente. No caso de divergência entre os documentos técnicos, prevalecerão as especificações deste Termo de Referência.

12.2 A participação na licitação implica plena aceitação das condições estabelecidas neste Termo de Referência e demais documentos técnicos vinculados. Os casos omissos serão dirimidos pela fiscalização com base nas disposições da legislação em vigor, em especial a Lei nº 14.133/2021, normas técnicas aplicáveis e princípios gerais de direito.

12.3 A Contratada deverá manter, durante toda a execução do contrato, em compatibilidade com as obrigações assumidas, todas as condições de habilitação e qualificação exigidas na licitação, apresentando documentação revalidada se, no curso do contrato, algum documento perder a validade.

12.4 A Administração reserva-se o direito de rejeitar no todo ou em parte os serviços executados em desacordo com o Termo de Referência e demais documentos técnicos vinculados. A presença da fiscalização durante a execução dos serviços, quaisquer que sejam os atos praticados no desempenho de suas atribuições, não implicará solidariedade ou corresponsabilidade com a Contratada.

Canarana/BA, 28 de janeiro de 2026.

DIOGO BARRETO Assinado de forma  
ROCHA:0577912 digital por DIOGO  
7557 BARRETO  
ROCHA:05779127557

**DIOGO BARRETO ROCHA**  
Engenheiro Civil  
CREA/BA nº 051673358-02



# MEMORIAL DESCRITIVO E ESPECIFICAÇÕES TÉCNICAS



## PROJETO ESPAÇO EDUCATIVO URBANO 12 SALAS DE AULA



## SUMÁRIO

<b>1</b>	<b>INTRODUÇÃO</b>	<b>4</b>
1.1	INTRODUÇÃO	5
1.2	OBJETIVO DO DOCUMENTO	5
<b>2</b>	<b>ARQUITETURA</b>	<b>6</b>
2.1	CONSIDERAÇÕES GERAIS	7
2.2	PARÂMETROS DE IMPLANTAÇÃO	7
2.3	PARÂMETROS FUNCIONAIS E ESTÉTICOS	8
2.4	ESPAÇOS DEFINIDOS E DESCRIÇÃO DOS AMBIENTES	9
2.5	ACESSIBILIDADE	10
2.6	REFERÊNCIAS NORMATIVAS	11
<b>3</b>	<b>SISTEMA CONSTRUTIVO</b>	<b>12</b>
3.1	CARACTERIZAÇÃO DO SISTEMA CONSTRUTIVO	13
3.2	AMPLIAÇÕES E ADEQUAÇÕES	13
3.3	VIDA ÚTIL DO PROJETO	14
3.4	REFERÊNCIAS NORMATIVAS	14
<b>4</b>	<b>ELEMENTOS CONSTRUTIVOS</b>	<b>15</b>
4.1	SISTEMA ESTRUTURAL	16
4.1.1	Considerações Gerais	16
4.1.2	Caracterização e Dimensão dos Componentes	16
4.1.3	Sequência de execução	17
4.1.4	Normas Técnicas relacionadas	18
4.2	PAREDES OU PAINÉIS DE VEDAÇÃO	18
4.2.1	Alvenaria de Blocos Cerâmicos	18
4.2.2	Alvenaria de Elementos Vazados de Concreto (Cobogós)	20
4.2.3	Vergas e Contra-vergas em concreto	21
4.2.4	Fechamento de Fachada em Telha Metálica Trapezoidal Perfurada	21
4.3	ESTRUTURAS DE COBERTURAS	22
4.3.1	Estrutura Metálica	22
4.4	COBERTURAS	26
4.4.1	Telhas Cerâmicas	26
4.4.2	Telhas Metálicas Trapezoidais Galvanizadas	26



4.4.3	Calhas Metálicas	27
<b>4.5</b>	<b>ESQUADRIAS</b>	<b>28</b>
4.5.1	Esquadrias de Alumínio (Portas e Janelas)	29
4.5.2	Portas de Madeira	29
4.5.3	Telas de Proteção em Nylon	29
<b>4.6</b>	<b>IMPERMEABILIZAÇÕES</b>	<b>30</b>
4.6.1	Manta Asfáltica	30
<b>4.7</b>	<b>ACABAMENTOS/REVESTIMENTOS</b>	<b>31</b>
4.7.1	Pintura de Superfícies Metálicas	31
4.7.2	Paredes externas – Pintura Acrílica	32
4.7.3	Paredes externas	33
4.7.4	Paredes internas – áreas secas	34
4.7.5	Paredes internas – áreas molhadas	35
4.7.6	Caracterização e Dimensões do Material	35
4.7.7	Piso contínuo em Granitina	36
4.7.8	Piso em Cerâmica 40x40 cm	36
4.7.9	Soleira em granito	37
4.7.10	Peitoril em granito	38
4.7.11	Piso em Cimento desempenado	38
4.7.12	Piso em blocos intertravados de concreto	39
4.7.13	Piso Tátil – Direcional e de Alerta	40
4.7.14	Piso industrial polido	41
4.7.15	Tetos – Pintura	43
4.7.16	Louças	44
4.7.17	Metais / Plásticos	44
4.7.18	Bancadas e Prateleiras em granito	45
4.7.19	Elementos Metálicos	46
<b>4.8</b>	<b>PAISAGISMO E ÁREAS EXTERNAS</b>	<b>47</b>
4.8.1	Forração de Grama	47
<b>5</b>	<b>HIDRÁULICA</b>	<b>49</b>
<b>5.1</b>	<b>INSTALAÇÕES DE ÁGUA FRIA</b>	<b>50</b>
5.1.1	Sistema de Abastecimento	50
5.1.2	Ramal Predial	50
5.1.3	Reservatório	50
5.1.4	Normas Técnicas relacionadas	50
<b>5.2</b>	<b>INSTALAÇÕES DE ESGOTO SANITÁRIO</b>	<b>51</b>
5.2.1	Subsistema de Coleta e Transporte	51
5.2.2	Subsistema de Ventilação	52
5.2.3	Solução Individual de Destinação de Esgotos Sanitários	52
5.2.4	Normas Técnicas Relacionadas	52
<b>5.3</b>	<b>INSTALAÇÕES DE GÁS COMBUSTÍVEL</b>	<b>53</b>
5.3.1	Normas Técnicas Relacionadas	53
<b>5.4</b>	<b>SISTEMAS DE PROTEÇÃO CONTRA INCÊNDIO</b>	<b>53</b>
5.4.1	Normas Técnicas Relacionadas	54



<b>6</b>	<b>ELÉTRICA</b> .....	<b>55</b>
<b>6.1</b>	<b>INSTALAÇÕES ELÉTRICAS</b> .....	<b>56</b>
6.1.1	Normas Técnicas Relacionadas .....	56
<b>7</b>	<b>ANEXOS</b> .....	<b>57</b>
7.1	TABELA DE DIMENSÕES E ÁREAS.....	58
7.2	TABELA DE REFERENCIA DE CORES E ACABAMENTOS .....	60
7.3	TABELA DE ESPECIFICAÇÕES DE LOUÇAS E METAIS.....	62
7.4	TABELA DE ESQUADRIAS .....	64
7.5	LISTAGEM DE DOCUMENTOS .....	67



## 1 INTRODUÇÃO



## 1.1 INTRODUÇÃO

O presente projeto destina-se à orientação para a construção de escola de um pavimento com 12 salas de aula, Espaço Educativo Urbano de 12 Salas de Aula, a ser implantada nas diversas regiões do Brasil. O Ministério da Educação, através do FNDE presta assistência financeira aos municípios, com caráter suplementar, objetivando a construção e o aparelhamento destas escolas.

## 1.2 OBJETIVO DO DOCUMENTO

O memorial descritivo, como parte integrante de um projeto executivo, tem a finalidade de caracterizar criteriosamente todos os materiais e componentes envolvidos, bem como toda a sistemática construtiva utilizada. Tal documento relata e define integralmente o projeto executivo e suas particularidades.

Constam do presente memorial descritivo a descrição dos elementos constituintes do **projeto arquitetônico**, com suas respectivas sequências executivas e especificações. Constam também do Memorial a citação de leis, normas, decretos, regulamentos, portarias, códigos referentes à construção civil, emitidos por órgãos públicos federais, estaduais e municipais, ou por concessionárias de serviços públicos.

## 2 ARQUITETURA



## 2.1 CONSIDERAÇÕES GERAIS

O Projeto Espaço Educativo Urbano 12 Salas de Aula, tem capacidade de atendimento de até 780 alunos, em dois turnos (matutino e vespertino), e 390 alunos em período integral. A proposta básica refere-se a uma edificação simples e racionalizada, atendendo aos critérios básicos para o funcionamento das atividades de ensino e aprendizagem. No Espaço Educativo Urbano 12 Salas de Aula, o dimensionamento dos ambientes atende, sempre que possível, as recomendações técnicas do FNDE.

O conjunto da edificação é formado por oito blocos distintos, sendo eles:

- Bloco A – administrativo;
- Bloco B – pedagógico (biblioteca, auditório);
- Bloco C – pedagógico (informática, laboratório, grêmios);
- Bloco D – Serviço (cozinha, pátio coberto);
- Bloco E (E1 e E2) – pedagógico (salas de aula e sanitários);
- Bloco F – pedagógico (salas de aula e vestiários);
- Bloco G – quadra coberta

A implantação dispõe-se em dois eixos. O primeiro, composto pelos blocos B e C, localiza-se na parte frontal do terreno e o segundo, formado pelos blocos A e D, situa-se no centro do lote. Voltados para este eixo encontram-se os blocos E e F que interligam-se aos demais através das passarelas e área de recreação. No fundo do lote está a quadra coberta.

A técnica construtiva adotada é simples, possibilitando a construção do edifício escolar em qualquer região do Brasil, adotando materiais facilmente encontrados no comércio e não necessitando de mão-de-obra especializada.

As vedações são em alvenaria de tijolo furado revestido e a estrutura em concreto armado. A cobertura é proposta em estrutura metálica com duas águas e telha cerâmica. Para o revestimento do piso, em áreas fechadas especificou-se cerâmica resistente à abrasão, e em circulações granítica; revestimentos esses, que facilitam a limpeza. Do mesmo modo, as salas são revestidas com um barrado cerâmico arrematado por uma faixa de madeira, que protege a parede da umidade e dos impactos. O revestimento interno de áreas molhadas com cerâmica facilita a limpeza e visa reduzir os problemas de execução e manutenção. As portas são especificadas em madeira pintada ou alumínio. A maior parte das esquadrias é do tipo basculante, em alumínio.

Foi considerada como ideal a implantação das escolas do Espaço Educativo Urbano de 12 Salas de Aula, em terreno retangular com medidas de 80m de largura por 100m de profundidade e declividade máxima de 3%.

## 2.2 PARÂMETROS DE IMPLANTAÇÃO

Para definir a implantação do projeto no terreno a que se destina, devem ser considerados alguns parâmetros indispensáveis ao adequado posicionamento que irá privilegiar a edificação das melhores condições:

- **Características do terreno:** avaliar dimensões, forma e topografia do terreno, existência de vegetação, mananciais de água e etc.
- **Localização do terreno:** privilegiar localização próxima à demanda existente, com vias de acesso fácil, evitando localização próxima a zonas industriais, vias de grande tráfego ou zonas de ruído; garantir a relação harmoniosa da construção com o entorno, visando o conforto ambiental dos seus usuários (conforto higrotérmico, visual, acústico, olfativo/qualidade do ar);
- **Adequação da edificação aos parâmetros ambientais:** adequação térmica, à insolação, permitindo ventilação e iluminação natural adequadas nos ambientes;

- **Adequação ao clima regional:** considerar as diversas características climáticas em função da cobertura vegetal do terreno, das superfícies de água, dos ventos, do sol e de vários outros elementos que compõem a paisagem, a fim de antecipar futuros problemas relativos ao conforto dos usuários;

- **Características do solo:** conhecer o tipo de solo presente no terreno possibilitando dimensionar corretamente as fundações para garantir segurança e economia na construção do edifício. Para a escolha correta do tipo de fundação, é necessário conhecer as características mecânicas e de composição do solo, mediante ensaios de pesquisas e sondagem de solo;

- **Topografia:** Fazer o levantamento topográfico do terreno observando atentamente suas características procurando identificar as prováveis influências do relevo sobre a edificação, sobre aspectos de fundações e de escoamento das águas superficiais;

- **Localização da infraestrutura:** Avaliar a melhor localização da edificação com relação aos alimentadores das redes públicas de água, energia elétrica e esgoto, neste caso, deve-se preservar a salubridade das águas dos mananciais utilizando-se fossas sépticas, quando necessárias, localizadas a uma distância de no mínimo 300m dos mananciais.

- **Orientação da edificação:** buscar a orientação ótima da edificação, atendendo tanto aos requisitos de conforto ambiental e dinâmica de utilização do edifício quanto à minimização da carga térmica e conseqüente redução do consumo de energia elétrica. A correta orientação deve levar em conta o direcionamento dos ventos favoráveis, considerando-se a temperatura média no verão e inverno característica de cada Município.

## 2.3 PARÂMETROS FUNCIONAIS E ESTÉTICOS

Para a elaboração do projeto e definição do partido arquitetônico foram condicionantes alguns parâmetros, a seguir relacionados:

- **Programa arquitetônico** – elaborado com base no número de usuários e nas necessidades operacionais cotidianas básicas de uma unidade escolar de médio porte;
- **Volumetria do bloco** – Derivada do dimensionamento dos ambientes e da tipologia de coberturas adotada, a volumetria é elemento de identidade visual do projeto;
- **Áreas e proporções dos ambientes internos** – Os ambientes internos foram pensados sob o ponto de vista do usuário. Os conjuntos funcionais do edifício são compostos por salas de aula e atividades, ambientes administrativos e de serviço;
- **Layout** – O dimensionamento dos ambientes internos foi realizado levando-se em consideração os equipamentos e mobiliário adequados ao bom funcionamento da escola;
- **Tipologia das coberturas** – Foi adotada solução simples de telhado em duas águas, de fácil execução em consonância com o sistema construtivo adotado. Foi adotado beiral, que ameniza a incidência solar direta sobre a fachada, diminuindo a carga térmica incidente no interior dos espaços. Do mesmo modo, o uso de laje de forro, na maioria dos ambientes, impede a transferência direta do calor oriundo da cobertura, através de um colchão de ar. Nos blocos A e D, que têm pé-direito mais baixo em relação aos demais blocos é utilizado lanternim possibilitando a ventilação da cobertura. Essa mesma solução foi adotada na cobertura da quadra permitindo uma melhor ventilação do espaço.



- **Esquadrias** – foram dimensionadas levando em consideração os requisitos mínimos de iluminação e ventilação natural em ambientes escolares. O posicionamento das janelas viabiliza uma ventilação cruzada nas salas de aula, amenizando assim o calor em áreas mais quentes do país.
- **Elementos arquitetônicos de identidade visual** – elementos marcantes do partido arquitetônico, como brises, varandas, volumes, revestimentos e etc. Eles permitem a identificação da tipologia Espaço Educativo Urbano de 12 Salas de Aula;
- **Funcionalidade dos materiais de acabamentos** – os materiais foram especificados levando em consideração os seus requisitos de uso e aplicação: intensidade e característica do uso, conforto antropodinâmico, exposição a agentes e intempéries;
- **Especificações das cores de acabamentos** – foram adotadas cores que privilegiassem atividades escolares e trouxessem conforto ao ambiente de aprendizagem;
- **Especificações das louças e metais** – para a especificação destes foi considerada a tradição, a facilidade de instalação/uso e a existência dos mesmos em várias regiões do país. Foram observadas as características físicas, durabilidade, racionalidade construtiva e facilidade de manutenção.

## 2.4 ESPAÇOS DEFINIDOS E DESCRIÇÃO DOS AMBIENTES

O Espaço Educativo Urbano de 12 Salas de Aula possui quadra coberta e 8 blocos construídos (sendo o bloco E duplicado), todos eles são edifícios térreos. Os ambientes de cada bloco são acessados e se conectam através de passarelas. Na área externa estão o bicicletário, castelo d'água, pátio aberto e circulação de carga e descarga. O estacionamento localiza-se fora do perímetro fechado da escola, na área frontal do lote. Os blocos são compostos pelos seguintes ambientes:

### Bloco A - Administrativo:

- Almoarifado;
- Circulação;
- Coordenação;
- Diretoria;
- Secretaria;
- Sala dos professores;
- Sanitários adultos: masculino e feminino;

### Bloco B - Pedagógico:

- Auditório;
- Biblioteca;

### Bloco C - Pedagógico:

- Informática;
- Laboratório;
- Sala do grêmio;

### Bloco D - Serviços:

- Área de Serviço externa:
  - Central GLP;
  - Depósito de lixo orgânico e reciclável;



- Pátio de serviço;
- Área de recepção, triagem e pré-lavagem de alimentos;
- Área de serviço;
- Circulação;
- Depósito de material de limpeza;
- Despensa;
- Cozinha:
  - Bancada de preparo de carnes;
  - Bancada de preparo de guarnições;
  - Bancada de preparo de legumes e verduras;
  - Bancada de preparo de sucos, lanches e sobremesas;
  - Bancada de lavagem de louças sujas;
  - Área de Cocção;
  - Balcão de passagem de alimentos prontos;
  - Balcão de recepção de louças sujas;
- Banho;
- Sanitário;
- Pátio coberto - espaço de integração entre diversas atividades e faixas etárias, onde se localiza o refeitório;

### Bloco E - Pedagógico:

- Circulação;
- Salas de aula;
- Sanitário masculino;
- Sanitário feminino;

### Bloco F - Pedagógico:

- Circulação;
- Salas de aula;
- Vestiário masculino;
- Vestiário feminino;

### Bloco G - Quadra Coberta:

- Quadra poliesportiva coberta;

## 2.5 ACESSIBILIDADE

Com base no artigo 80 do Decreto Federal N°5.296, de 2 de Dezembro de 2004, a acessibilidade é definida como “Condição para utilização, com segurança e autonomia, total ou assistida, dos espaços, mobiliários e equipamentos urbanos, das edificações, dos serviços de transporte e dos dispositivos, sistemas e meios de comunicação e informação, por pessoa portadora de deficiência ou com mobilidade reduzida”.

O projeto arquitetônico baseado na norma ABNT NBR 9050 Acessibilidade a edificações, mobiliário, espaços e equipamentos urbanos, prevê além dos espaços com dimensionamentos adequados, todos os equipamentos de acordo com o especificado na norma, tais como: barras de apoio, equipamentos sanitários, sinalizações visuais e táteis. Tendo em vista a legislação vigente sobre o assunto, o projeto prevê:

- **Rampa** de acesso, que deve adequar-se à topografia do terreno escolhido;



- **Piso tátil** direcional e de alerta perceptível por pessoas com deficiência visual;
- **Sanitários e vestiários** (feminino e masculino) para portadores de necessidade especiais;

Observação: Os sanitários contam com bacia sanitária específica para estes usuários, bem como barras de apoio nas paredes e nas portas para a abertura / fechamento de cada ambiente. Os vestiários contam com área de banho adaptada com bancos e barras de apoio nas paredes.

## 2.6 REFERÊNCIAS NORMATIVAS

- ABNT NBR 9050, *Acessibilidade a edificações, mobiliário, espaços e equipamentos urbanos*.



## 3 SISTEMA CONSTRUTIVO



### 3.1 CARACTERIZAÇÃO DO SISTEMA CONSTRUTIVO

Em virtude do grande número de municípios a serem atendidos e da maior agilidade na análise de projeto e fiscalização de convênios e obras, optou-se pela utilização de um projeto-padrão. Algumas das premissas deste projeto padrão têm aplicação direta no sistema construtivo adotado:

- Definição de um modelo que possa ser implantado em qualquer região do território brasileiro, considerando-se as diferenças climáticas, topográficas e culturais;
- Facilidade construtiva, com modelo e técnica construtivos amplamente difundidos;
- Garantia de acessibilidade aos portadores de necessidades especiais em consonância com a ABNT NBR 9050;
- Utilização de materiais que permitam a perfeita higienização e fácil manutenção;
- Obediência à legislação pertinente e normas técnicas vigentes no que tange à construção, saúde e padrões educacionais estabelecidos pelo FNDE/MEC;
- O emprego adequado de técnicas e de materiais de construção, valorizando as reservas regionais com enfoque na sustentabilidade.

Levando-se em conta esses fatores e como forma de simplificar a execução da obra em todas as regiões do país, o sistema construtivo adotado foi o convencional, a saber:

- Estrutura de concreto armado;
- Alvenaria de tijolos com 08 furos (dimensões nominais: 19x19x09cm, conforme NBR 7171);
- Telhas de barro sobre estrutura de cobertura metálica;
- Passarelas metálicas (modulares).

### 3.2 AMPLIAÇÕES E ADEQUAÇÕES

Devido a características do sistema construtivo adotado, eventuais ampliações e adequações ao projeto podem ser facilmente executadas.

#### • Acréscimos:

A edificação foi concebida para contemplar as necessidades dos usuários previstos. Eventuais ampliações devem ter sua necessidade cuidadosamente julgada. Quaisquer ampliações devem obedecer ao código de obras local, bem como as normas de referência citadas neste memorial descritivo.

Ampliações horizontais, desde que em consonância com o permitido no código de obras vigente, poderão ser feitas utilizando-se preferencialmente do mesmo sistema construtivo descrito acima. A edificação foi concebida para um pavimento, portanto ampliações verticais não foram previstas.

#### • Demolições:

As demolições de componentes, principalmente, elementos de vedação vertical, devem ser cuidadosamente feitas, após consulta ao projeto existente. A demolição de vedações deve levar em consideração o projeto estrutural, evitando-se danos e comprometimento da estrutura.

#### • Substituições:

Os componentes da edificação, conforme descritos no item **4.Elementos Construtivos**, podem ser facilmente encontrados em diversas regiões do país. A substituição de quaisquer dos mesmos, deve ser feita com consulta prévia ao projeto existente, para confirmação de dados relativos aos componentes.

### 3.3 VIDA UTIL DO PROJETO

Sistema	Vida Útil mínima (anos)
Estrutura	≥ 50
Pisos Internos	≥ 13
Vedação vertical externa	≥ 40
Vedação vertical interna	≥ 20
Cobertura	≥ 20
Hidrossanitário	≥ 20

### 3.4 REFERÊNCIAS NORMATIVAS

- Práticas de Projeto, *Construção e Manutenção de Edifícios Públicos Federais*, SEAP - Secretaria de Estado de Administração e do Patrimônio;
- Códigos, Leis, Decretos, Portarias e Normas Federais, Estaduais e Municipais, inclusive normas de concessionárias de serviços públicos;
- ABNT NBR 5674, *Manutenção de edificações – Procedimento*.



## 4 ELEMENTOS CONSTRUTIVOS

### 4.1 SISTEMA ESTRUTURAL

#### 4.1.1 Considerações Gerais

Neste item estão expostas algumas considerações sobre o sistema estrutural adotado, composto de elementos estruturais em concreto armado. Para maiores informações sobre os materiais empregados, dimensionamento e especificações, deverá ser consultado o projeto executivo de estruturas.

Quanto à resistência do concreto adotada:

Estrutura	FCK (MPa)
Vigas	25 MPa
Pilares	25 MPa
Lajes	25 MPa
Sapatas	20 e 25 MPa

#### 4.1.2 Caracterização e Dimensão dos Componentes

##### 4.1.2.1 Fundações

A escolha do tipo de fundação mais adequado para uma edificação é função das cargas da edificação e da profundidade da camada resistente do solo. O projeto padrão fornece as cargas da edificação, porém as resistências de cada tipo de solo serão diferentes para cada terreno. O FNDE fornece um projeto de fundações básico, baseado em previsões de cargas e dimensionamento e o Ente federado requerente, deve utilizando-se ou não do projeto básico oferecido pelo FNDE, desenvolver o seu próprio projeto executivo de fundações, em total obediência às prescrições das Normas próprias da ABNT. O projeto executivo confirmará ou não as previsões de cargas e dimensionamento fornecidas no projeto básico e caso haja divergências, o projeto executivo de fundações elaborado deverá ser apresentado para validação do FNDE, através de sua inserção no Sistema Integrado de Monitoramento de execução e controle - SIMEC.

Deverá ser adotada uma solução de fundações compatível com a intensidade das cargas, a capacidade de suporte do solo e a presença do nível d'água. Com base na combinação destas análises optar-se-á pelo tipo que tiver o menor custo e o menor prazo de execução.

##### 4.1.2.2 Fundações Superficiais ou diretamente apoiadas

Desde que seja tecnicamente viável, a fundação direta é uma opção interessante, pois, no aspecto técnico tem-se a facilidade de inspeção do solo de apoio aliado ao controle de qualidade do material no que se refere à resistência e aplicação.

As sapatas deverão ser dimensionadas de acordo com as cargas na fundação fornecidas pelo cálculo da estrutura e pela capacidade de suporte do terreno, que deverá ser determinada através de ensaios para cada terreno onde a edificação será executada.



#### 4.1.2.3 Fundações profundas

Quando o solo compatível com a carga da edificação se encontra a mais de 3m de profundidade é necessário recorrer às fundações profundas, tipo estaca, elementos esbeltos, implantados no solo por meio de percussão ou pela prévia perfuração do solo com posterior concretagem, que dissipam a carga proveniente da estrutura por meio de resistência lateral e resistência de ponta.

No projeto, é fornecido o cálculo estrutural na modalidade estaca escavada, para uma carga admissível de 0,2 MPa (2 kg/cm<sup>2</sup>).

#### 4.1.2.4 Vigas

Vigas em concreto armado moldado in loco com altura média aproximada 40 cm.

#### 4.1.2.5 Pilares

Pilares em concreto armado moldado in loco de dimensões aproximadas 15x30cm, 15x50cm, 27x27cm e diâmetro 25cm.

Pilares metálicos nas passarelas com diâmetro de 15cm.

Pilares mistos na quadra com dimensões aproximadas 24x50cm.

#### 4.1.2.6 Lajes

É utilizada laje pré-moldada de altura média aproximada de 12 cm.

### 4.1.3 Sequência de execução

#### 4.1.3.1 Fundações

##### 4.1.3.1.1 Movimento de Terra:

Para levantamento dos volumes de terra a serem escavados e/ou aterrados, devem ser utilizadas as curvas de nível referentes aos projetos de implantação de cada edificação. A determinação dos volumes deverá ser realizada através de seções espaçadas entre si, tanto na direção vertical quanto horizontal. O volume de aterro deverá incluir os aterros necessários para a implantação da obra, bem como o aterro do caixão.

##### 4.1.3.1.2 Lançamento do Concreto:

Antes do lançamento do concreto para confecção dos elementos de fundação, as cavas deverão estar limpas e isentas de quaisquer materiais que sejam nocivos ao concreto, tais como, madeira, solo carreado por chuvas, etc. Em caso de existência de água nas valas da fundação, deverá haver total esgotamento, não sendo permitida sua concretagem antes dessa providência. O fundo da vala deverá ser recoberto com uma camada de brita de aproximadamente 3 cm e, posteriormente, com uma camada de concreto simples de pelo menos 5 cm. Em nenhuma hipótese os elementos serão concretados usando o solo diretamente como forma lateral.



#### 4.1.3.2 Vigas

Para a execução de vigas de fundações (baldrame) deverão ser tomadas as seguintes precauções: na execução das formas estas deverão estar limpas para a concretagem, e colocadas no local escavado de forma que haja facilidade na sua remoção. Não será admitida a utilização da lateral da escavação como delimitadora da concretagem das sapatas. Antes da concretagem, as formas deverão ser molhadas até a saturação. A concretagem deverá ser executada conforme os preceitos da norma pertinente. A cura deverá ser executada conforme norma para se evitar a fissuração da peça estrutural.

#### 4.1.3.3 Pilares

As formas dos pilares deverão ser apuradas e escoradas apropriadamente, utilizando-se madeira de qualidade, sem a presença de desvios dimensionais, fendas, arqueamento, encurvamento, perfuração por insetos ou podridão. Antes da concretagem, as formas deverão ser molhadas até a saturação. A concretagem deverá ser executada conforme os preceitos da norma pertinente. A cura deverá ser executada conforme norma pertinente para se evitar a fissuração da peça estrutural.

#### 4.1.3.4 Lajes

O escoramento das lajes deverá ser executado com escoras de madeira de primeira qualidade ou com escoras metálicas, sendo as últimas mais adequadas. As formas deverão ser molhadas até a saturação, antes da concretagem. Após a concretagem a cura deverá ser executada para se evitar a retração do concreto e fissuração da superfície. A desforma deverá seguir os procedimentos indicados em norma.

### 4.1.4 Normas Técnicas relacionadas

- ABNT NBR 5738, *Concreto – Procedimento para moldagem e cura de corpos-de-prova*;
- ABNT NBR 5739, *Concreto – Ensaio de compressão de corpos-de-prova cilíndricos*;
- ABNT NBR 6118, *Projeto de estruturas de concreto – Procedimentos*;
- ABNT NBR 7212, *Execução de concreto dosado em central*;
- ABNT NBR 8522, *Concreto – Determinação do módulo estático de elasticidade à compressão*;
- ABNT NBR 8681, *Ações e segurança nas estruturas – Procedimento*;
- ABNT NBR 14931, *Execução de estruturas de concreto – Procedimento*;

## 4.2 PAREDES OU PAINÉIS DE VEDAÇÃO

### 4.2.1 Alvenaria de Blocos Cerâmicos

#### 4.2.1.1 Caracterização e Dimensões do Material:

Tijolos cerâmicos de oito furos 19x19x10cm, de primeira qualidade, bem cozidos, leves, sonoros, duros, com as faces planas, cor uniforme;



- Largura: 19 cm; Altura: 19 cm; Profundidade 10 ou 11,5 cm;

#### 4.2.1.2 Seqüência de execução:

Deve-se começar a execução das paredes pelos cantos, se assentado os blocos em amarração. Durante toda a execução, o nível e o prumo de cada fiada devem ser verificados. Os blocos devem ser assentados com argamassa de cimento, areia e “vedalit” e revestidas conforme especificações do projeto de arquitetura.

#### 4.2.1.3 Conexões e interfaces com os demais elementos construtivos

O encontro da alvenaria com as vigas superiores (encunhamento) deve ser feito com tijolos cerâmicos maciços, levemente inclinados (conforme figura abaixo), somente uma semana após a execução da alvenaria.

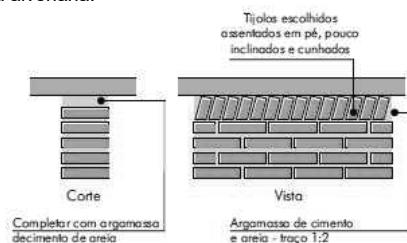

#### 4.2.1.4 Aplicação no Projeto e Referencias com os Desenhos:

Todas as paredes internas e externas

- Referências: **12-ARQ-PLB-GER0-02\_R03** - Planta Baixa
- 12-ARQ-PLB-ADMA-09\_R03** – Planta Baixa (Administrativo)
- 12-ARQ-CRT-ADMA-10\_R03** – Cortes (Administrativo)
- 12-ARQ-FCH-ADMA-11\_R03** – Fachadas (Administrativo)
- 12-ARQ-PLB-PDGB-12\_R03** – Planta Baixa (Bloco Pedagógico)
- 12-ARQ-CRT- PDGB-13\_R03** – Cortes (Bloco Pedagógico)
- 12-ARQ-FCH- PDGB-14\_R03** – Fachadas (Bloco Pedagógico)
- 12-ARQ-PLB-PDGC-15\_R03** – Planta Baixa (Bloco Pedagógico)
- 12-ARQ-CRT- PDGC-16\_R03** – Cortes (Bloco Pedagógico)
- 12-ARQ-FCH- PDGC-17\_R03** – Fachadas (Bloco Pedagógico)
- 12-ARQ-PLB-SERD-18\_R03** – Planta Baixa (Bloco Serviço)
- 12-ARQ-CRT- SERD-19\_R03** – Cortes (Bloco Serviço)
- 12-ARQ-FCH- SERD-20\_R03** – Fachadas (Bloco Serviço)
- 12-ARQ-PLB-PDGE-21\_R03** – Planta Baixa (Bloco Pedagógico)
- 12-ARQ-CRT- PDGE-22\_R03** – Cortes (Bloco Pedagógico)
- 12-ARQ-FCH- PDGE-23\_R03** – Fachadas (Bloco Pedagógico)
- 12-ARQ-PLB-PDGF-24\_R03** – Planta Baixa (Bloco Pedagógico)
- 12-ARQ-CRT- PDGF-25\_R03** – Cortes (Bloco Pedagógico)
- 12-ARQ-FCH- PDGF-26\_R03** – Fachadas (Bloco Pedagógico)
- 12-ARQ-PLB-QDAG-27\_R03** – Planta Baixa (Quadra Coberta)
- 12-ARQ-CRT- QDAG-28\_R03** – Cortes (Quadra Coberta)
- 12-ARQ-FCH- QDAG-29\_R03** – Fachadas (Quadra Coberta)



#### 4.2.1.5 Normas Técnicas relacionadas:

- \_ ABNT NBR 7170, *Tijolo maciço cerâmico para alvenaria*;
- \_ ABNT NBR 8041, *Tijolo maciço para alvenaria – Forma e dimensões – Padronização*;
- \_ ABNT NBR 8545, *Execução de alvenaria sem função estrutural de tijolos e blocos cerâmicos – Procedimento*;
- \_ ABNT NBR 15270-1, *Componentes cerâmicos - Parte 1: Blocos cerâmicos para alvenaria de vedação - Terminologia e requisitos*;

### 4.2.2 Alvenaria de Elementos Vazados de Concreto (cobogós)

#### 4.2.2.1 Caracterização e Dimensões do Material:

Peças pré-fabricadas em concreto com 16 furos e medidas 40x40x10cm, de primeira qualidade, leves, com as faces planas, e cor uniforme. O acabamento deve ser em pintura acrílica segundo cor indicada no quadro de cores.

- Largura 40 cm; Altura 40 cm; Profundidade 10 cm;

#### 4.2.2.2 Seqüência de execução:

Os blocos devem ser assentados com argamassa de cimento, areia e adesivo plastificante (*vedalit*) e revestidas conforme especificações do projeto de arquitetura.

#### 4.2.2.3 Conexões e interfaces com os demais elementos construtivos

Para bom acabamento deve-se executar uma moldura em concreto, ao redor de cada conjunto dos elementos, com espessuras variadas, conforme projeto arquitetônico. O assentamento deve iniciar pelo piso e devem ser realizados os fechamentos laterais e superiores.

#### 4.2.2.4 Aplicação no Projeto e Referências com os Desenhos:

- Muros pátio de serviço (h = 2,15m) - cor natural

- Referências: **12-ARQ-PLB-GER0-02\_R03** - Planta Baixa
- 12-ARQ-PLB-SERD-18\_R03** – Planta Baixa (Bloco Serviço)
- 12-ARQ-CRT- SERD-19\_R03** – Cortes (Bloco Serviço)
- 12-ARQ-FCH- SERD-20\_R03** – Fachadas (Bloco Serviço)

#### 4.2.2.5 Normas Técnicas relacionadas:

- \_ ABNT NBR 6136, *Blocos vazados de concreto simples para alvenaria – Requisitos*.



#### 4.2.3 Vergas e Contra-vergas em concreto

##### 4.2.3.1 Características e Dimensões do Material

As vergas serão de concreto, com dimensões aproximadas 0,10m x 0,10m (altura e espessura), e comprimento variável, embutidas na alvenaria.

##### 4.2.3.2 Seqüência de execução:

Estes elementos deverão ser embutidos na alvenaria, apresentando comprimento de 0,30m mais longo em relação aos dois lados de cada vão. Caso, por exemplo, a janela possua 1,20m de largura, a verga e contra-verga terão comprimento de 1,80m.

##### 4.2.3.3 Aplicação no Projeto e Referências com os Desenhos:

Em todas as interfaces entre esquadrias e parede do projeto.

- Referências: **12-ARQ-PLB-GER0-02\_R03** - Planta Baixa
- 12-ARQ-PLB-ADMA-09\_R03** – Planta Baixa (Administrativo)
- 12-ARQ-CRT-ADMA-10\_R03** – Cortes (Administrativo)
- 12-ARQ-FCH-ADMA-11\_R03** – Fachadas (Administrativo)
- 12-ARQ-PLB-PDGB-12\_R03** – Planta Baixa (Bloco Pedagógico)
- 12-ARQ-CRT- PDGB-13\_R03** – Cortes (Bloco Pedagógico)
- 12-ARQ-FCH- PDGB-14\_R03** – Fachadas (Bloco Pedagógico)
- 12-ARQ-PLB-PDGC-15\_R03** – Planta Baixa (Bloco Pedagógico)
- 12-ARQ-CRT- PDGC-16\_R03** – Cortes (Bloco Pedagógico)
- 12-ARQ-FCH- PDGC-17\_R03** – Fachadas (Bloco Pedagógico)
- 12-ARQ-PLB-SERD-18\_R03** – Planta Baixa (Bloco Serviço)
- 12-ARQ-CRT- SERD-19\_R03** – Cortes (Bloco Serviço)
- 12-ARQ-FCH- SERD-20\_R03** – Fachadas (Bloco Serviço)
- 12-ARQ-PLB-PDGE-21\_R03** – Planta Baixa (Bloco Pedagógico)
- 12-ARQ-CRT- PDGE-22\_R03** – Cortes (Bloco Pedagógico)
- 12-ARQ-FCH- PDGE-23\_R03** – Fachadas (Bloco Pedagógico)
- 12-ARQ-PLB-PDGF-24\_R03** – Planta Baixa (Bloco Pedagógico)
- 12-ARQ-CRT- PDGF-25\_R03** – Cortes (Bloco Pedagógico)
- 12-ARQ-FCH- PDGF-26\_R03** – Fachadas (Bloco Pedagógico)

#### 4.2.4 Fechamento de Fachada em Telha Metálica Trapezoidal Perfurada

##### 4.2.4.1 Características e Dimensões do Material

Telhas perfuradas em aço galvanizado, (grau B - 260g de zinco / m<sup>2</sup>), perfil trapezoidal, bordas uniformes, para aplicação em fachadas e elementos de vedação vertical, com pintura eletrostática cinza nas duas faces.

- Paineis: 25 mm(altura) x 1.000 mm(largura útil) x 0.65 ou 0.80 mm(espessura). As dimensões totais e modulação na instalação devem seguir o projeto arquitetônico;
  - Modelo de Referência: Grupotelhas Trapézio 35 Perfurada
- Ou Tuper Telhas TPR Perfurada 25.



#### 4.2.4.2 Seqüência de execução:

Para a instalação dos painéis, deverão ser fixadas as guias e montantes, inferior e superior, previamente pintados, através de aparafusamento nos pilares metálicos. Os painéis de telha deverão ser aparafusados em seqüência. O manual de instalação detalhado do fabricante deverá ser consultado.

##### 4.2.4.3 Aplicação no Projeto e Referências com os Desenhos:

Nos fechamentos laterais do volume da Quadra Coberta, conforme indicação de projeto.

- Referências: **12-ARQ-FCH- QDAG-29\_R03** – Fachadas (Quadra Coberta)

### 4.3 ESTRUTURAS DE COBERTURAS

#### 4.3.1 Estrutura Metálica

##### 4.3.1.1 Características e Dimensões do Material

São utilizadas estruturas metálicas compostas por treliças, terças metálicas e posteriormente das telhas metálicas leves.

O tipo de aço a ser adotado nos projetos de estruturas metálicas deverá ser tipo ASTM A-36 ou ASTM A572 gr50. Parafusos para ligações principais – ASTM A325 – galvanizado a fogo;

Parafusos para ligações secundárias – ASTM A307-galvanizado a fogo;

Eletrodos para solda elétrica – AWS-E70XX;

Barras redondas para correntes – ASTM A36;

Chumbadores para fixação das chapas de base – ASTM A36;

Perfis de chapas dobradas – ASTM A36;

##### 4.3.1.1.1 Condicionantes para Detalhamento, Fabricação e Montagem:

A partir dos documentos fornecidos pelo FNDE (Projetos, Especificações e Memoriais), o fornecedor deverá preparar o conjunto denominado “Detalhamento para Execução” das estruturas metálicas que compõe o projeto.

##### Condições Gerais referência para a execução:

O fabricante da estrutura metálica poderá substituir os perfis que indicados nos Documentos de PROJETO de fato estejam em falta na praça. Sempre que ocorrer tal necessidade, os perfis deverão ser substituídos por outros, constituídos do mesmo material, e com estabilidade e resistência equivalentes às dos perfis iniciais.

Em qualquer caso, a substituição de perfis deverá ser previamente submetida à aprovação da FISCALIZAÇÃO, principalmente quando perfis laminados tenham que ser substituídos por perfis de chapa dobrados.

Caberá ao fabricante da estrutura metálica a verificação da suficiência da seção útil de peças tracionadas ou fletidas providas de conexão parafusadas ou de furos para qualquer outra finalidade.



Todas as conexões deverão ser calculadas e detalhadas a partir das informações contidas nos Documentos de PROJETO.

As conexões de oficinas poderão ser soldadas ou parafusadas, prévio critério estabelecido entre FISCALIZAÇÃO E FABRICANTE. As conexões de campo deverão ser parafusadas.

As conexões de barras tracionadas ou comprimidas das treliças ou contraventamento deverão ser dimensionadas de modo a transmitir o esforço solicitante indicado nos Documentos de PROJETO, e sempre respeitando o mínimo de 3000 kg ou metade do esforço admissível na barra.

Para as barras fletidas as conexões deverão ser dimensionadas para os valores de força cortante indicados nos Documentos de PROJETO, e sempre respeitando o mínimo de 75% de força cortante admissível na barra; havendo conexões a momento fletor, aplicar-se-á critério semelhante.

Todas as conexões soldadas na oficina deverão ser feitas com solda de ângulo, exceto quando indicado nos Documentos de DETALHAMENTO PARA EXECUÇÃO.

Quando for necessária solda de topo, esta deverá ser de penetração total. Todas as soldas de importância deverão ser feitas na oficina, não sendo admitida solda no campo. As superfícies das peças a serem soldadas deverão se apresentar limpas isenta de óleo, graxa, rebarbas, escamas de laminação e ferrugem imediatamente antes da execução das soldas.

As conexões com parafusos ASTM A325 poderão ser do tipo esmagamento ou do tipo atrito. De qualquer forma, nos Documentos de DETALHAMENTO PARA EXECUÇÃO, deverão estar claramente indicadas quais as conexões do tipo esmagamento e quais as do tipo atrito.

Todas as conexões parafusadas deverão ser providas de pelo menos dois parafusos. O diâmetro do parafuso deverá estar de acordo com o gabarito do perfil, devendo ser no mínimo Ø1/2".

Todos os parafusos ASTM A325 Galvanizados deverão ser providos de porca hexagonal de tipo pesado e de pelo menos uma arruela revenida colocada no lado em que for dado o aperto.

Os furos das conexões parafusadas deverão ser executados com um diâmetro Ø 1/16" superior ao diâmetro nominal dos parafusos.

Estes poderão ser executados por puncionamento para espessura de material até 3/4"; para espessura maior, estes furos deverão ser obrigatoriamente broqueados, sendo, porém admitido sub-puncionamento. As conexões deverão ser dimensionadas considerando-se a hipótese dos parafusos trabalharem a cisalhamento, com a tensão admissível correspondente à hipótese da rosca estar incluída nos planos de cisalhamento (= 1,05 t / cm<sup>2</sup>),

Os parafusos ASTM A325 galvanizados, quer em conexão do tipo esmagamento, como tipo atrito, deverão ser apertados de modo a ficarem tracionado, com 70% do esforço de ruptura por tração.

Os valores dos esforços de tração que deverão ser desenvolvidos pelo aperto estão indicados na tabela seguinte:

Parafusos (Ø)	Força de tração (t)
1/2"	5,40
5/8"	8,60

3/4"	12,70
7/8"	17,60
1"	23,00
1 1/8"	25,40
1 1/4"	32,00
1 3/8"	38,50
1 1/2"	46,40

Nas conexões parafusadas do tipo atrito, as superfícies das partes a serem conectadas deverão se apresentar limpas isenta de graxa, óleo, etc.

Para que se desenvolvam no corpo dos parafusos as forças de tração indicadas na tabela anterior, o aperto dos parafusos deverá ser dado por meio de chave calibrada, não sendo aceito o controle de aperto pelo método de rotação da porca. As chaves calibradas deverão ser reguladas para valores de torque que correspondem aos valores de força de tração indicados na tabela anterior. Deverão ser feitos ensaios com os parafusos de modo a reproduzir suas condições de uso.

Para as conexões com parafusos ASTM A307 (ligações secundárias) e as conexões das correntes, poderão ser usadas porcas hexagonais do tipo pesado, correspondentes aos parafusos ASTM A394.

#### Transporte e Armazenamento

Deverão ser tomadas precauções adequadas para evitar amassamento, distorções e deformações das peças causadas por manuseio impróprio durante o embarque e armazenamento da estrutura metálica.

Para tanto, as partes da estrutura metálica deverão ser providas de contraventamentos provisórios para o transporte e armazenamento.

As partes estruturais que sofrerem danos deverão ser reparadas antes da montagem, de acordo com a solicitação do responsável pela fiscalização da obra.

#### Montagem:

A montagem da estrutura metálica deverá se processar de acordo com as indicações contidas no plano de montagem (ver documentos de detalhamento para execução e especificações técnicas).

O manuseio das partes estruturais durante a montagem deverá ser cuidadoso, de modo a se evitar danos nestas partes; as partes estruturais que sofrerem avarias deverão ser reparadas ou substituídas, de acordo com as solicitações da FISCALIZAÇÃO.

Os serviços de montagem deverão obedecer rigorosamente às medidas lineares e angulares, alinhamentos, prumos e nivelamento.



Deverão ser usados contraventamentos provisórios de montagem em quantidades suficientes sempre que necessário e estes deverão ser mantidos enquanto a segurança da estrutura o exigir.

As conexões provisórias de montagem deverão ser usadas onde necessárias e deverão ser suficientes para resistir aos esforços devidos ao peso próprio da estrutura, esforços de montagem, esforços decorrentes dos pesos e operação dos equipamentos de montagem e, ainda, esforços devidos ao vento.

#### Garantia:

O FABRICANTE deverá fornecer "Certificado de Garantia" cobrindo os elementos fornecidos quanto a defeitos de fabricação e montagem pelo período de 5 (cinco) anos, contados a partir da data de entrega definitiva dos SERVIÇOS.

#### Pintura:

Toda a superfície a ser pintada deverá estar completamente limpa, isenta de gorduras, umidade, ferrugem, incrustações, produtos químicos diversos, pingos de solda, carepa de laminação, furos, etc...

A preparação da superfície constará basicamente de jateamento abrasivo, de acordo com as melhores Normas Técnicas e obedecendo as seguintes Notas Gerais:

- deverão ser removidas antecipadamente todas as carepas de laminação, pingos de solda, rebarbas, etc...

Depois da preparação adequada da superfície deverá ser aplicado 2 demãos de primer epóxi de 40 micras cada demão e posteriormente 2 demãos de esmalte alquídico também com 40 micras de espessura em cada demão.

Deverão ser respeitados os intervalos entre as demãos conforme a especificação dos fabricantes.

Para a cor do esmalte alquídico ver desenhos de arquitetura.

#### Inspeção e testes:

Todos os serviços executados estão sujeitos à inspeção e aceitação por parte da FISCALIZAÇÃO.

##### 4.3.1.1.2 Normas Técnicas Relacionadas:

- \_ ABNT NBR-8800 Projeto de estruturas de aço e de estruturas mistas de aço e concreto de edifícios;
- \_ ABNT NBR 6120 – Cargas para cálculo de estruturas de edificações;
- \_ ABNT NBR 14762 – Dimensionamento de perfis formados a frio;
- \_ ABNT NBR-8800 – Detalhamento para Execução e montagem de estruturas metálicas;
- \_ AISC – Manual of Steel Structure, 9° edition.

##### 4.3.1.2 Aplicação no Projeto e Referências com os Desenhos

Estrutura da cobertura dos blocos, da quadra coberta e das passarelas.

- Referências: **12-ARQ-COB-GER0-06\_R03** – Cobertura
- 12-ARQ-CRD-QDAG-28\_R03** – Cortes (Quadra Coberta)



- 12-SMT-PLC-ADMA-02\_R03** – Esquema geral da estrutura (Bloco Administrativo)
- 12-SMT-PLC-PDGB-06\_R03** – Esquema geral da estrutura (Bloco Pedagógico)
- 12-SMT-PLC-PDGC-10\_R03** – Esquema geral da estrutura (Bloco Pedagógico)
- 12-SMT-PLC-PDGD-14\_R03** – Esquema geral da estrutura (Bloco Serviço)
- 12-SMT-PLC-PDGE-18\_R03** – Esquema geral da estrutura (Bloco Pedagógico)
- 12-SMT-PLC-PDGF-22\_R03** – Esquema geral da estrutura (Bloco Pedagógico)
- 12-SMT-DET-QDAG-26\_R03** – Detalhe da estrutura (Quadra Coberta)
- 12-SMT-CRD-PASS-30\_R03** – Cortes e detalhes (Passarelas)

#### 4.4 COBERTURAS

##### 4.4.1 Telhas Cerâmicas

###### 4.4.1.1 Caracterização e Dimensões do Material:

Serão aplicadas telhas de barro cozidas, tipo romana, de primeira qualidade, sobre terças metálicas fixadas em treliças metálicas.

- Dimensões aproximadas: Comprimento 40cm x Largura 20cm

###### 4.4.1.2 Seqüência de execução:

Aplicação de telhas de barro cozidas, de primeira qualidade, fixadas com fios de cobre ou arame de aço galvanizado sobre terças metálicas fixadas em treliças metálicas.

###### 4.4.1.3 Conexões e interfaces com os demais elementos construtivos

As fixações com a estrutura metálica do telhado devem ser feitas conforme descritas na seqüência de execução.

###### 4.4.1.4 Aplicação no Projeto e Referências com os Desenhos

- Telhados de toda a edificação.
- Referências: **12-ARQ-COB-GER0-06\_R03** – Cobertura
- 12-ARQ-CRT-ADMA-10\_R03** – Cortes (Administrativo)
- 12-ARQ-CRT-PDGB-13\_R03** – Cortes (Bloco Pedagógico)
- 12-ARQ-CRT-PDGC-16\_R03** – Cortes (Bloco Pedagógico)
- 12-ARQ-CRT-SERD-19\_R03** – Cortes (Bloco Serviço)
- 12-ARQ-CRT-PDGE-22\_R03** – Cortes (Bloco Pedagógico)
- 12-ARQ-CRT-PDGF-25\_R03** – Cortes (Bloco Pedagógico)

###### 4.4.1.5 Normas Técnicas relacionadas:

\_ ABNT NBR 15310/2009, *Componentes cerâmicos – Telhas – Terminologia, requisitos e métodos de ensaios.*

##### 4.4.2 Telhas Metálicas Trapezoidais Galvanizadas

###### 4.4.2.1 Caracterização e Dimensões do Material

- Telhas trapezoidais de aço galvanizado pré-pintado, na cor cinza.



- 980 mm(cobertura útil) x 50 mm(espessura) x conforme projeto (comprimento)
- Modelo de Referência:  
Isoeste – Telha Standard Trapezoidal – TP-40 ou MBP – MBP 40/1,025

#### 4.4.2.2 Seqüência de execução

A colocação deve ser feita por fiadas, iniciando-se pelo beiral até a cumeeira, e simultaneamente em águas opostas. Obedecer à inclinação do projeto e a inclinação mínima determinada para cada tipo de telha. As primeiras fiadas devem ser amarradas às ripas com arame de cobre.

Os encontros dos planos de telhado com planos verticais, empenas e paredes, deverão receber rufos metálicos, para evitar infiltrações de água. Os encontros dos planos de telhado com planos horizontais de laje deverão receber calhas coletoras, conforme especificação.

#### 4.4.2.3 Aplicação no Projeto e Referência com os Desenhos

Quadra poliesportiva coberta e passarelas

- Referências: **12-ARQ-COB-GER0-06\_R03** – Cobertura
- 12-ARQ-CRD-QDAG-28\_R03** – Cortes e detalhes (Quadra coberta)
- 12-ARQ-PLA-PASS0-37\_R03** – Planta, elevações, cortes e detalhes (Passarelas)
- 12-ARQ-PLA-PASS0-38\_R03** – Planta, elevações, cortes e detalhes (Passarelas)

#### 4.4.2.4 Normas Técnicas relacionadas:

\_ ABNT NBR 14514:2008, Telhas de aço revestido de seção trapezoidal – Requisitos.

### 4.4.3 Calhas Metálicas

#### 4.4.3.1 Caracterização e Dimensões do Material

Calha em chapa de aço galvanizado ou aço galvalume. Dimensões especificadas em projeto.

- Modelo de Referência: Marca: Calha Forte;

#### 4.4.3.2 Seqüência de execução

Fixar com o auxílio de parafusos inicialmente os suportes de calhas, nas distancias e para a obtenção do caimento estabelecido, conforme projeto de instalações de águas pluviais. Depois fixar as calhas e utilizar cola de silicone nas emendas entre as pecas, com sobreposição mínima de 2 cm.

As calhas deverão ser fixadas ao longo das extremidades das telhas conforme projeto.

#### 4.4.3.3 Aplicação no Projeto e Referência com os Desenhos

Telhados das passarelas.

- Referências: **12-ARQ-COB-GER0-06\_R03** – Cobertura
- 12-ARQ-PLA-PAS0-37\_R03** – Plantas, elevações, cortes e detalhes (Passarela)
- 12-ARQ-PLA-PAS0-38\_R03** – Plantas, elevações, cortes e detalhes (Passarela)



## 4.5 ESQUADRIAS

### 4.5.1 Esquadrias de Alumínio (Portas e Janelas)

#### 4.5.1.1 Características e Dimensões do Material

As esquadrias (janelas e portas) serão de alumínio na cor natural, fixadas na alvenaria, em vãos requadrados e nivelados com contramarco. Os vidros deverão ter espessura mínima 6mm e ser temperados nos casos de painéis maiores. Para especificação, observar a tabela de esquadrias anexo 6.5.

- Os perfis em alumínio natural variam de 3 a 5cm, de acordo com o fabricante.
- Vidros liso comum incolor e miniboreal incolor com 6mm de espessura.
- Vidros temperados com 10mm de espessura.

#### 4.5.1.2 Seqüência de execução

A colocação das peças deve garantir perfeito nivelamento, prumo e fixação, verificando se as alavancas ficam suficientemente afastadas das paredes para a ampla liberdade dos movimentos. Observar também os seguintes pontos:

Para o chumbamento do contramarco, toda a superfície do perfil deve ser preenchida com argamassa de areia e cimento (traço em volume 3:1). Utilizar régua de alumínio ou gabarito, amarrados nos perfis do contramarco, reforçando a peça para a execução do chumbamento. No momento da instalação do caixilho propriamente dito, deve haver vedação com mastique nos cantos inferiores, para impedir infiltração nestes pontos.

#### 4.5.1.3 Conexões e interfaces com os demais elementos construtivos:

As esquadrias serão fixadas em vergas de concreto, com 0,10m de espessura, embutidas na alvenaria, apresentando comprimento 0,30m mais longo em relação às laterais das janelas / portas.

#### 4.5.1.4 Aplicação no Projeto e Referências com os Desenhos:

- Referências: **12-ARQ-ESQ-GER0-07\_R01** - Esquadrias – Detalhamento
- 12-ARQ-ESQ-GER0-08\_R01** - Esquadrias – Detalhamento

#### 4.5.1.5 Normas Técnicas relacionadas:

\_ ABNT NBR 10821-1: *Esquadrias externas para edificações - Parte 1: Terminologia;*

\_ ABNT NBR 10821-2: *Esquadrias externas para edificações - Parte 2: Requisitos e classificação;*



#### 4.5.2 Portas de Madeira

##### 4.5.2.1 Características e Dimensões do Material:

###### Madeira

Deverá ser utilizada madeira de lei, sem nós ou fendas, não ardida, isenta de carunchos ou brocas. A madeira deve estar bem seca. As folhas de porta deverão ser executadas em madeira compensada de 35 mm, com enchimento sarrafeado, semi-ôca, revestidas com compensado de 3 mm em ambas as faces.

Os marcos e alisares (largura 8cm) deverão ser fixados por intermédio de parafusos, sendo no mínimo 8 parafusos por marco.

###### Ferragens

As ferragens deverão ser de latão ou em liga de: alumínio, cobre, magnésio e zinco, com partes de aço. O acabamento deverá ser cromado. As dobradiças devem suportar com folga o peso das portas e o regime de trabalho que venham a ser submetidas. Os cilindros das fechaduras deverão ser do tipo monobloco. Para as portas externas, para obtenção de mais segurança, deverão ser utilizados cilindros reforçados. As portas internas poderão utilizar cilindros comuns.

Nas portas indicadas em projeto, onde se atende a NBR 9050, serão colocados puxadores especiais no lado interno.

##### 4.5.2.2 Sequência de execução:

Antes dos elementos de madeira receberem pintura esmalte, estes deverão ser lixados e receber no mínimo duas demãos de selante, intercaladas com lixamento e polimento, até possuírem as superfícies lisas e isentas de asperezas.

##### 4.5.2.3 Aplicação no Projeto e Referências com os Desenhos:

- Portas revestidas: com pintura esmalte cor TERRACOTA e pintura esmalte cor PLATINA, conforme projeto e anexos 6.3. Tabela de Referência de Cores e Acabamento e 6.5 Tabela de Esquadrias;

- Conjuntos Marcos e Alisares: pintura esmalte, cor PLATINA e TERRACOTA;
- Conjuntos de fechadura e maçaneta;
- Dobradiças (3 para cada folha de porta);
- Puxadores (barra metálica para acessibilidade).

- Referências: **12-ARQ-ESQ-GER0-07\_R01** - Esquadrias – Detalhamento
- 12-ARQ-ESQ-GER0-08\_R01** - Esquadrias – Detalhamento

##### 4.5.2.4 Normas Técnicas relacionadas:

- \_ ABNT NBR 7203: *Madeira serrada e beneficiada;*
- \_ ABNT NBR 15930-1: *Portas de madeira para edificações - Parte 1: Terminologia e simbologia;*
- \_ ABNT NBR 15930-2: *Portas de madeira para edificações - Parte 1: Requisitos.*

#### 4.5.3 Telas de Proteção em Nylon

##### 4.5.3.1 Características e Dimensões do Material:



Tela de proteção tipo mosquiteiro em nylon, como objetivo de evitar a entrada de insetos nas áreas de preparo e armazenagem de alimentos, cor cinza. O conjunto é composto de tela cor cinza, barra de alumínio para moldura, kit cantoneira e corda de borracha para vedação.

- Dimensões variáveis conforme detalhamento de esquadrias.

##### 4.5.3.2 Sequência de execução:

Instalar a moldura em alumínio na fachada externa nas esquadrias especificadas em projeto. A tela deverá ser fixada na barra de alumínio, utilizando-se a corda de borracha para vedação. A moldura deverá ser executada de acordo com o tamanho da esquadria, com acabamento nos cantos, com kit cantoneira em borracha.

##### 4.5.3.3 Aplicação no Projeto e Referências com os Desenhos:

- Esquadrias específicas da cozinha e despensa, conforme indicação em projeto.
- Referências: **12-ARQ-ESQ-GER0-07\_R01** - Esquadrias – Detalhamento
- 12-ARQ-ESQ-GER0-08\_R01** - Esquadrias – Detalhamento

#### 4.6 IMPERMEABILIZAÇÕES

##### 4.6.1 Manta Asfáltica

##### 4.6.1.1 Caracterização e Dimensões do Material:

- Manta asfáltica composta de asfalto fisicamente modificado e polímeros (plastoméricos PL / elastoméricos EL), estruturada com não-tecido de filamentos contínuos de poliéster previamente estabilizado.

- Bobinas de 0,32 m (largura) x 10 m (comprimento) x 3mm (espessura);

- Modelo de Referência: Viapol Baldrame 3mm

##### 4.6.1.2 Sequência de execução:

Aplicar a manta asfáltica com auxílio de maçarico fazendo a aderência da manta ao primer, conforme orientação do fabricante. As emendas devem ser executadas deixando-se sobreposição de 10cm e a adesão deve ser feita com maçarico. Deve ser feito o biselamento das extremidades da manta com colher de pedreiro aquecida. Arremates de batentes, pilares e muretas devem ser efetuados.

##### 4.6.1.3 Conexões e interfaces com os demais elementos construtivos

A manta de impermeabilização deve cobrir toda a superfície de encontro do elemento estrutural, baldrame, com a alvenaria de vedação. O arremate deve ser feito, dobrando-se a manta sobre o elemento estrutural e fixado com auxílio de maçarico.

##### 4.6.1.4 Aplicação no Projeto e Referência com os Desenhos:

- Vigas Baldrame
- Referências: **12-ARQ-PLB-ADMA-09\_R03** – Planta Baixa (Administrativo)



- 12-ARQ-CRT-ADMA-10\_R03 – Cortes (Administrativo)
- 12-ARQ-PLB-PDGB-12\_R03 – Planta Baixa (Bloco Pedagógico)
- 12-ARQ-CRT- PDGB-13\_R03 – Cortes (Bloco Pedagógico)
- 12-ARQ-PLB-PDGC-15\_R03 – Planta Baixa (Bloco Pedagógico)
- 12-ARQ-CRT- PDGC-16\_R03 – Cortes (Bloco Pedagógico)
- 12-ARQ-PLB-SERD-18\_R03 – Planta Baixa (Bloco Serviço)
- 12-ARQ-CRT- SERD-19\_R03 – Cortes (Bloco Serviço)
- 12-ARQ-PLB-PDGE-21\_R03 – Planta Baixa (Bloco Pedagógico)
- 12-ARQ-CRT- PDGE-22\_R03 – Cortes (Bloco Pedagógico)
- 12-ARQ-PLB-PDGF-24\_R03 – Planta Baixa (Bloco Pedagógico)
- 12-ARQ-CRT- PDGF-25\_R03 – Cortes (Bloco Pedagógico)
- 12-ARQ-PLA-PAS0-32\_R03 – Plantas, elevações, cortes e detalhes (Passarela)
- 12-ARQ-PLA-PAS0-33\_R03 – Plantas, elevações, cortes e detalhes (Passarela)

#### 4.6.1.5 Normas Técnicas relacionadas

- \_ ABNT NBR 9575 - Impermeabilização - Seleção e projeto
- \_ ABNT NBR 9574 - Execução de impermeabilização – Procedimento
- \_ ABNT NBR 15352 - Mantas termoplásticas de polietileno de alta densidade (PEAD) e de polietileno linear (PEBDL) para impermeabilização
- \_ ABNT NBR 9685 - Emulsão asfáltica para impermeabilização

## 4.7 ACABAMENTOS/REVESTIMENTOS

Foram definidos para acabamento materiais padronizados, resistentes e de fácil aplicação. Antes da execução do revestimento, deve-se deixar transcorrer tempo suficiente para o assentamento da alvenaria (aproximadamente 7 dias) e constatar se as juntas estão completamente curadas. Em tempo de chuvas, o intervalo entre o térmico da alvenaria e o início do revestimento deve ser maior.

### 4.7.1 Pintura de Superfícies Metálicas

#### 4.7.1.1 Características e Dimensões do Material

As superfícies metálicas receberão pintura a base de esmalte sintético conforme especificado em projeto e quadro abaixo.

Material: Tinta esmalte sintético  
Qualidade: de primeira linha  
Cor: Conforme quadro do anexo 6.3  
Acabamento: conforme anexo 6.3  
Fabricante: Suvinil ou equivalente

#### 4.7.1.2 Sequência de execução

Aplicar Pintura de base com primer: Kromik Metal Primer 74 ou equivalente

##### Pintura de acabamento

Número de demãos: tantas demãos, quantas forem necessárias para um acabamento perfeito, no mínimo duas. Deverá ser rigorosamente observado o intervalo entre duas demãos subsequentes indicados pelo fabricante do produto.

Deverão ser observadas as especificações constantes no projeto estrutural metálico de referência.



#### 4.7.1.3 Aplicação no Projeto e Referência com os Desenhos

Pilares das passarelas, brises, estrutura metálica da cobertura dos blocos e da quadra coberta, chapa de fechamento das treliças das coberturas dos blocos, pilares mistos da quadra coberta e volume do castelo d'água.

- Referências: 12-ARQ-CRT-ADMA-10\_R03 – Cortes (Administrativo)

12-ARQ-FCH-ADMA-11\_R03 – Fachadas (Administrativo)

12-ARQ-CRT- PDGB-13\_R03 – Cortes (Bloco Pedagógico)

12-ARQ-FCH- PDGB-14\_R03 – Fachadas (Bloco Pedagógico)

12-ARQ-CRT- PDGC-16\_R03 – Cortes (Bloco Pedagógico)

12-ARQ-FCH- PDGC-17\_R03 – Fachadas (Bloco Pedagógico)

12-ARQ-CRT- SERD-19\_R03 – Cortes (Bloco Serviço)

12-ARQ-FCH- SERD-20\_R03 – Fachadas (Bloco Serviço)

12-ARQ-CRT- PDGE-22\_R03 – Cortes (Bloco Pedagógico)

12-ARQ-FCH- PDGE-23\_R03 – Fachadas (Bloco Pedagógico)

12-ARQ-CRT- PDGF-25\_R03 – Cortes (Bloco Pedagógico)

12-ARQ-FCH- PDGF-26\_R03 – Fachadas (Bloco Pedagógico)

12-ARQ-CRD- QDAG-28\_R03 – Cortes e detalhes (Quadra coberta)

12-ARQ-PLA-PAS0-32\_R03 – Plantas, elevações, cortes e detalhes (Passarela)

12-ARQ-PLA-PAS0-33\_R03 – Plantas, elevações, cortes e detalhes (Passarela)

#### 4.7.1.4 Normas Técnicas relacionadas:

\_ ABNT NBR 11702: *Tintas para construção civil – Tintas para edificações não industriais – Classificação;*

\_ ABNT NBR 13245: *Tintas para construção civil - Execução de pinturas em edificações não industriais - Preparação de superfície.*

### 4.7.2 Paredes externas – Pintura Acrílica

#### 4.7.2.1 Características e Dimensões do Material

As paredes externas receberão revestimento de pintura acrílica para fachadas sobre reboco desempenado fino e acabamento fosco.

- Modelo de Referência: tinta Suvinil Fachada Acrílico contra Microfissuras, ou equivalente, nas cores indicadas no item 4.7.2.3.

#### 4.7.2.2 Sequência de execução:

Ressalta-se a importância de teste das tubulações hidrossanitárias, antes de iniciado qualquer serviço de revestimento. Após esses testes, recomenda-se o enchimento dos rasgos feitos durante a execução das instalações, a limpeza da alvenaria, a remoção de eventuais saliências de argamassa das justas. As áreas a serem pintadas devem estar perfeitamente secas, a fim de evitar a formação de bolhas.

O revestimento ideal deve ter três camadas: chapisco, emboço e reboco liso, antes da aplicação da massa corrida.

#### 4.7.2.3 Aplicação no Projeto e Referências com os Desenhos:



	Bloco A	Bloco B	Bloco C	Bloco D	Bloco E	Bloco F	Bloco G
Paredes externas	cinza	cinza/ caramelo	cinza/ caramelo	cinza	cinza/ caramelo	cinza/ caramelo	caramelo
Pilares	caramelo	cinza	cinza	cinza	cinza	cinza	cinza
Vigas	cinza	cinza/ caramelo	cinza/ caramelo	cinza	cinza/ caramelo	cinza/ caramelo	caramelo
Rodapé	cinza	cinza	cinza	-----	cinza	cinza	cinza
Base do banco	terracota	terracota	terracota	terracota	terracota	terracota	-----

- Referências: **12-ARQ-FCH-ADMA-11\_R03** – Fachadas (Administrativo)
- 12-ARQ-FCH- PDGB-14\_R03** – Fachadas (Bloco Pedagógico)
- 12-ARQ-FCH- PDGC-17\_R03** – Fachadas (Bloco Pedagógico)
- 12-ARQ-FCH- SERD-20\_R03** – Fachadas (Bloco Serviço)
- 12-ARQ-FCH- PDGE-23\_R03** – Fachadas (Bloco Pedagógico)
- 12-ARQ-FCH- PDGF-26\_R03** – Fachadas (Bloco Pedagógico)
- 12-ARQ-FCH- QDAG-29\_R03** – Fachadas (Quadra coberta)

#### 4.7.2.4 Normas Técnicas relacionadas:

\_ ABNT NBR 11702: *Tintas para construção civil – Tintas para edificações não industriais – Classificação;*

\_ ABNT NBR 13245: *Tintas para construção civil - Execução de pinturas em edificações não industriais - Preparação de superfície.*

### 4.7.3 Paredes externas

#### 4.7.3.1 Características e Dimensões do Material

Cerâmica (10x10cm):

Revestimento em cerâmica 10X10 cm, para áreas externas, na cor vermelho, conforme aplicações descritas no item. 4.7.3.3.

- Modelo de Referência:

Marca: Tecnogres:

1 - Modelo: BR 10110; linha: 10x10 antipichação; cor vermelho, brilho; ou Marca: Eliane:

1 - Linha: Fachadas Arquitetural; Modelo: Cereja 10x10

Cerâmica (30x40cm):

Revestimento em cerâmica 30X40cm, na cor branca, conforme aplicações descritas no item. 4.7.3.3.

- Modelo de Referência: Marca: Eliane; Linha: Forma Slim; Modelo: Branco AC 30x40 cm.

- Será utilizado rejuntamento epóxi cinza platina com especificação indicada pelo modelo referência.

- Comprimento 40cm x Largura 30cm.

#### 4.7.3.2 Seqüência de execução



Ressalta-se a importância de teste das tubulações hidrossanitárias, antes de iniciado qualquer serviço de revestimento. Após esses testes, recomenda-se o enchimento dos rasgos feitos durante a execução das instalações, a limpeza da alvenaria, a remoção de eventuais saliências de argamassa das justas e o umedecimento da área a ser revestida.

As peças serão assentadas com argamassa industrial indicada para áreas externas, obedecendo rigorosamente a orientação do fabricante quanto à espessura das juntas, realizando o rejuntamento com rejunte epóxi, recomendado pelo fabricante.

#### 4.7.3.3 Aplicação no Projeto e Referências com os Desenhos:

- Bloco D (cerâmica 10x10) - barrado superior pátio coberto - uma fiada acima de 1,80m, até a altura de 1,90m – Cor vermelho

- Bloco E (cerâmica 30x40) – área dos bebedouros - do piso até a altura de 2,20m.

- Referências: **12-ARQ-CRT- SERD-19\_R03** – Cortes (Bloco Serviço)

**12-ARQ-FCH- PDGE-23\_R03** – Fachadas (Bloco Pedagógico)

#### 4.7.3.4 Normas Técnicas relacionadas:

\_ ABNT NBR 13755: *Revestimento de paredes externas e fachadas com placas cerâmicas e com utilização de argamassa colante – Procedimento;*

### 4.7.4 Paredes internas - áreas secas

Todas as paredes internas, devido à facilidade de limpeza e maior durabilidade, receberão revestimento cerâmico à altura de 0,90m, sendo o acabamento superior um friso horizontal (rodameio) de 0,10m de largura em madeira, para proteção contra impactos causados por mesas e cadeiras a pintura.

Acima do friso de madeira, haverá pintura em tinta acrílica acetinada lavável sobre massa corrida PVA.

#### 4.7.4.1 Caracterização e Dimensões dos Materiais:

Cerâmica (30x40cm):

- Revestimento em cerâmica 30X40cm, branca, do piso até a altura de 0,90m.

- Modelo de Referência: Marca: Eliane; Linha: Forma Slim; Modelo: Branco AC 30x40 cm.

- Será utilizado rejuntamento epóxi cinza platina com especificação indicada pelo modelo referência.

- Comprimento 40cm x Largura 30cm.

Faixa de madeira (10cm):

- Tábua de madeira com espessura de 2cm, altura de 10cm, que será parafusada acima do revestimento cerâmico (altura de 0,90m).

- Modelo de referência: tábua de Ipê ou Cedro (escolher de acordo com disponibilidade de madeira da região).

- Acabamento com verniz fosco.

Pintura:

- Acima da faixa de madeira (altura de 1,00m) as paredes deverão ser pintadas, com tinta acrílica acetinada, cor: MARFIM – da faixa de madeira ao teto.

- Modelo de referência: Tinta Suviniil Acrílico cor Marfim, ou equivalente.



#### 4.7.4.2 Aplicação no Projeto e Referências com os Desenhos:

- Todas as paredes internas dos ambientes secos (salas de aula, administração, laboratório, informática, auditório, biblioteca)
- Referências: **12-ARQ-PLB-GER0-02\_R03** - Planta Baixa

#### 4.7.5 Paredes internas – áreas molhadas

Com a finalidade de diferenciar os banheiros uns dos outros, mantendo a mesma especificação de cerâmica para todos, as paredes receberão faixa de cerâmica 10x10cm nas cores vermelha (feminino) e azul (masculino), a 1,80m do piso, conforme especificação de projeto. Abaixo dessa faixa, será aplicada cerâmica 30x40cm, e acima dela, pintura com tinta acrílica, acabamento acetinado, sobre massa acrílica PVA, conforme esquema de cores definido no projeto.

#### 4.7.6 Caracterização e Dimensões do Material:

Cerâmica (30x40cm):

Revestimento em cerâmica 30X40cm, branca.

- Comprimento 40cm x Largura 30cm.

- Modelo de Referência: Marca: Eliane; Linha: Forma Slim; Modelo: Branco AC 30 x 40 cm.

- Será utilizado rejuntamento epóxi cinza platina com especificação indicada pelo modelo referência.

Cerâmica (10x10cm):

Revestimento em cerâmica 10X10 cm, para áreas interna, nas cores azul escuro e vermelho, conforme aplicações descritas no item. 4.7.6.2.

- Comprimento 10cm x Largura 10cm.

- Modelo de Referência:

Marca: Tecnogres:

1 - Modelo: BR 10110; linha: 10x10 antipichação; cor vermelho, brilho;

2 - Modelo: BR 10180; linha: 10x10 antipichação; cor azul escuro, brilho;

ou Marca: Eliane:

1 - Linha: Fachadas Arquitetural; Modelo: Cereja 10x10

2 - Linha: Fachadas Arquitetural; Modelo: Azul escuro 10x10

Pintura:

- As paredes (acima da faixa de cerâmica de 10x10cm até o teto) receberão revestimento de pintura acrílica sobre massa corrida, aplicada sobre o reboco desempenado fino, cor: BRANCO GELO.

- Modelo de referência: Tinta Suvnil Banheiros e Cozinha (epóxi a base de água), com acabamento acetinado, cor Branco Gelo, ou equivalente.

#### 4.7.6.1 Seqüência de execução:

As cerâmicas serão assentadas com argamassa industrial indicada para áreas internas, obedecendo rigorosamente a orientação do fabricante quanto à espessura das juntas. A última demão de tinta deverá ser feita após a instalações das portas e divisórias quando da finalização dos ambientes.



#### 4.7.6.2 Aplicação no Projeto e Referências com os Desenhos:

- Cozinha- Cerâmica branca 30x40 de piso a teto
- Sanitários – Cerâmica branca 30x40 até 1,80m - uma (01) fiada cerâmica 10x10 acima de 1,80m – Cor Azul Escuro (masculino) e vermelho (feminino) – pintura acrílica cor Branco Gelo acima de 1,90m.
- Vestiários – Cerâmica branca 30x40 até 1,80m - uma (01) fiada cerâmica 10x10 acima de 1,80m – Cor Azul Escuro (masculino) e vermelho (feminino) – pintura acrílica cor Branco Gelo acima de 1,90m.

- Referências: **12-ARQ-PLB-GER0-02\_R03** - Planta Baixa

#### 4.7.7 Piso Contínuo em Granitina

##### 4.7.7.1 Caracterização e Dimensões do Material:

Piso contínuo em granitina com 17mm de altura (juntas plásticas niveladas), cor bege claro;

- Placas de: 1,20m (comprimento) x 1,20m (largura) x 17mm (altura)

##### 4.7.7.2 Seqüência de execução:

Revestimento monolítico proporciona melhor assepsia que pisos em placas, pois não necessita de rejunte. Possui ótima resistência aos esforços leves e médios, garantindo maior durabilidade, higiene, segurança e acabamento estético.

Deve ser aplicada sobre base de argamassa de regularização (traço 1:3, cimento e areia), de espessura mínima de 2 cm;

Pode ser aplicado sobre o concreto ainda fresco (úmido sobre úmido) ou ainda sobre um concreto curado (úmido sobre seco). No sistema úmido sobre seco, recomenda-se utilizar processos mecânicos (fresagem) e químicos (adesivos) para garantir uma perfeita ponte de aderência.

O polimento é dado com passagem de politrizes planetárias dotadas de pedras de esmeril que proporcionam um acabamento superficial liso.

##### 4.7.7.3 Conexões e interfaces com os demais elementos construtivos:

Deverá ser feito apicoamento e lavagem da laje de contrapiso.

##### 4.7.7.4 Aplicação no Projeto e Referências com os Desenhos:

- Circulações e pátio coberto

- Referências: **12-ARQ-PLB-GER0-02\_R03** - Planta Baixa  
**12-ARQ-PGP- GER0-04\_R03** - Paginação de Piso

#### 4.7.8 Piso em Cerâmica 40x40 cm

##### 4.7.8.1 Caracterização e Dimensões do Material:



- Pavimentação em piso cerâmico PEI-5;
- Peças de aproximadamente: 0,40m (comprimento) x 0,40m (largura)
- Modelos de Referência: Marca: Eliane; Coleção: Cargo Plus White, Cor: Branco.(450mm x 450mm)
- Modelos de Referência: Marca: Eliane; Coleção: Cargo Plus Gray, Cor: Cinza.(450mm x 450mm)
- Modelos de Referência: Marca: Incefra Técnica Alta Performance – ref. PS30910 (415mm x 415 mm)

#### 4.7.8.2 Seqüência de execução:

O piso será revestido em cerâmica 40cmx40cm branco gelo PEI-05, assentada com argamassa industrial adequada para o assentamento de cerâmica e espaçadores plásticos em cruz de dimensão indicada pelo modelo referência. Será utilizado rejuntamento epóxi cinza platina com dimensão indicada pelo modelo referência.

#### 4.7.8.3 Conexões e interfaces com os demais elementos construtivos:

As peças cerâmicas serão assentadas com argamassa industrial adequada para o assentamento de cerâmica, sobre contrapiso de concreto. O encontro com os fechamentos verticais revestidos com cerâmica.

#### 4.7.8.4 Aplicação no Projeto e Referências com os Desenhos:

- Bloco de serviço (exceto pátio) – cor branca;
- Administração, salas de aula e pátio coberto – cor cinza;
- Referências: **12-ARQ-PLB-GER0-02\_R03** - Planta Baixa  
**12-ARQ-PGP- GER0-04\_R03** - Paginação de Piso

#### 4.7.8.5 Normas Técnicas relacionadas:

- \_ ABNT NBR 9817, *Execução de piso com revestimento cerâmico – Procedimento*;
- \_ ABNT NBR 13816, *Placas cerâmicas para revestimento – Terminologia*;
- \_ ABNT NBR 13817, *Placas cerâmicas para revestimento – Classificação*;
- \_ ABNT NBR 13818, *Placas cerâmicas para revestimento – Especificação e métodos de ensaios*;

### 4.7.9 Soleira em granito

#### 4.7.9.1 Caracterização e Dimensões do Material:

Trata-se de um material de alta resistência, com pequena porosidade, resistente à água, de fácil manuseio e adequação às medidas do local.

- Dimensões: L (comprimento variável) x 15cm (largura) x 20mm (altura)
- Modelo de Referência: Granito Cinza Andorinha.

#### 4.7.9.2 Conexões e interfaces com os demais elementos construtivos:



- As soleiras de granito devem estar niveladas com o piso mais elevado. A espessura usual do granito acabado é 2cm, portanto, uma das faces da soleira deve ser polida, pois ficará aparente quando encontrar com o piso que estiver assentado no nível inferior.

#### 4.7.9.3 Aplicação no Projeto e Referências com os Desenhos:

- Abaixo das portas; entre os ambientes onde há desnível de piso; entre ambientes onde há mudança da paginação de piso;

- Referências: **12-ARQ-PLB-GER0-02\_R03** - Planta Baixa  
**12-ARQ-PGP- GER0-04\_R03** - Paginação de Piso

#### 4.7.9.4 Normas Técnicas relacionadas:

- \_ ABNT NBR 15844:2010 - *Rochas para revestimento - Requisitos para granitos*.

### 4.7.10 Peitoril em granito

#### 4.7.10.1 Caracterização e Dimensões do Material:

Trata-se de um material de alta resistência, com pequena porosidade, resistente à água, de fácil manuseio e adequação às medidas do local.

- Dimensões: L (comprimento variável) x 17cm (largura) x 20mm (altura)
- Modelo de Referência: Granito Cinza Andorinha.

#### 4.7.10.2 Conexões e interfaces com os demais elementos construtivos:

Os peitoris em granito deverão ser instalados abaixo dos caixilhos das esquadrias de alumínio, placas de 2 cm de espessura, polidas em todas as faces aparentes e acabamento bizotado.

Sempre que possível, os caixilhos serão colocados, faceando o parâmetro interno das paredes, de modo a eliminar o peitoril interno, subsistindo apenas o peitoril externo, caso não seja possível deverá ser executado peitoril interno e externo. Deverão ser deixadas as pingadeiras necessárias aos peitoris.

#### 4.7.10.3 Aplicação no Projeto e Referências com os Desenhos:

- Abaixo das janelas, nos locais indicados no projeto.

- Referências: **12-ARQ-PLB-GER0-02\_R03** - Planta Baixa  
**12-ARQ-PGP- GER0-04\_R03** - Paginação de Piso

#### 4.7.10.4 Normas Técnicas relacionadas:

- \_ ABNT NBR 15844:2010 - *Rochas para revestimento - Requisitos para granitos*.

### 4.7.11 Piso em Cimento desempenado

#### 4.7.11.1 Caracterização e Dimensões do Material:



- Pavimentação em cimento desempenado, com argamassa de cimento e areia, com 3cm de espessura e acabamento camurçado;
- Placas de: aproximadamente 1,00m (comprimento) x 1,00m (largura) x 3cm (altura)

#### 4.7.11.2 Seqüência de execução:

- Serão executados pisos cimentados com 3cm de espessura de cimento e areia, traço 1:3, acabamento camurçado, sobre piso de concreto com 7 cm de espessura. Os pisos levarão juntas de dilatação com perfis retos e alinhados, distanciadas a cada 1,00m. Deve ser previsto um traço ou a adição de aditivos ao cimentado que resultem em um acabamento liso e pouco poroso. Deve ser considerada declividade mínima de 0,5% em direção às canaletas ou pontos de escoamento de água. A superfície final deve ser desempenada.

#### 4.7.11.3 Aplicação no Projeto e Referências com os Desenhos:

- calçadas de contorno dos blocos, área de serviço externa e bicicletário;
- Referências: **12-ARQ-PLB-GER0-02\_R03** - Planta Baixa  
**12-ARQ-PGP- GER0-04\_R03** - Paginação de Piso

#### 4.7.11.4 Normas Técnicas relacionadas:

\_ ABNT NBR 12255:1990 – *Execução e utilização de passeios públicos.*

### 4.7.12 Piso em Blocos Intertravados de Concreto

#### 4.7.12.1 Caracterização e Dimensões do Material:

Trata-se de blocos de concreto pré-fabricados, assentados sobre um colchão de areia, travados por meio de contenção lateral e atrito entre as peças. Permitem manutenção sem necessidade de quebrar o calçamento para a execução da obra.

##### Opção 1:

- Piso em blocos retangulares de concreto de 10x10x20 cm, cor natural; ou
- Modelo de Referência: Multipaver @ - RETANGULAR - MP0410
- Dimensões: Largura:10 cm; Altura: 10cm; Comprimento: 20 cm

##### ou:

##### Opção 2:

- Piso em blocos 16 faces, de concreto de 9,2 cm, 4,5 cm, e 17,1 cm.
- Modelo de Referência: Multipaver @ - 16 FACES - MP1604
- Dimensões: Largura: 9,2 cm, Altura: 4,5 cm, e comprimento: 17,1 cm.

#### 4.7.12.2 Seqüência de execução:

Os blocos serão assentados sobre camada de areia, sem rejunte para permitir infiltração das águas.



#### 4.7.12.3 Aplicação no Projeto e Referências com os Desenhos:

- Estacionamento, calçada frontal, carga e descarga, pátio aberto;
- Referências: **12-ARQ-PGP- GER0-04\_R03** - Paginação de Piso

#### 4.7.12.4 Normas Técnicas relacionadas:

- \_ ABNT NBR 15805: 2010 - *Placa de concreto para piso - Requisitos e métodos de ensaios;*
- \_ ABNT NBR 9781:1987 - *Peças de concreto para pavimentação - Especificação;*
- \_ ABNT NBR 9780:1987 - *Peças de concreto para pavimentação - Determinação da resistência à compressão.*

### 4.7.13 Piso Tátil – Direcional e de Alerta

#### 4.7.13.1 Caracterização e Dimensões do Material:

Piso cromo diferenciado tátil de alerta / direcional, em borracha para áreas internas e pré-moldado em concreto para áreas externas, em cor contrastante com a do piso adjacente, por exemplo, em superfícies escuras (preta, marrom, cinza escuro, etc.); piso amarelo ou azul. Recomenda-se a utilização do tipo Integrado (de borracha), para uso em áreas internas - inclusive molhadas e molháveis - e Externo (cimentício).

- Piso Tátil Direcional de Alerta em borracha Integrado (áreas internas)

Pisos em placas de borracha, de assentamento com argamassa, indicados para aplicação em áreas internas e externas. Neste caso, não deve haver desnível com relação ao piso adjacente, exceto aquele existente no próprio relevo.

- Dimensões: placas de dimensões 300x300;
- Modelo de Referência: Daud, Steel Rubber; Cores: amarelo, azul;

- Piso Tátil Direcional de Alerta cimentício, tipo ladrilho hidráulico (áreas externas - rampa)

Pisos em placas cimentícias, de assentamento com argamassa, indicados para aplicação em áreas internas e externas.

- Dimensões: placas de dimensões 300x300;
- Modelo de Referência: Casa Franceza; Cor: azul.

#### 4.7.13.2 Seqüência de execução:

Áreas internas - pisos de borracha assentado com argamassa: o contra piso deve ser feito com argamassa de cimento e areia no traço 1:3, nivelado, desempenado e rústico. Efetuar excelente limpeza com vassoura e água e molhar o contra-piso com água e cola branca. A argamassa de assentamento deve ter traço 1:2, com mistura de cola branca e água na proporção 1:7 (aproximadamente, 1 saco de 50kg de cimento : 4 latas de 18 litros de areia : 5 litros de cola branca : 35 litros de água). Assentar o piso batendo com martelo de borracha (ou batedor de madeira) até o piso atingir a posição desejada e o perfeito nivelamento com o piso adjacente.



Áreas externas - pisos em placas pré-moldadas de concreto ou argamassa: assentamento diretamente no contra-piso. Nivelar a superfície das placas com o piso adjacente (cimento desempenado).

#### 4.7.13.3 Conexões e interfaces com os demais elementos construtivos:

Não deve haver desnível com relação ao piso adjacente, exceto aquele existente no próprio relevo.

#### 4.7.13.4 Aplicação no Projeto e Referências com os Desenhos:

- Na sinalização da circulação, indicando o caminho a ser percorrido, desde a entrada até a porta de cada ambiente, conforme projeto arquitetônico e obedecendo aos critérios estabelecidos na ABNT NBR 9050;

- Referências: **12-ARQ-PGP- GER0-04\_R03** - Paginação de Piso

#### 4.7.14 Piso industrial polido

##### 4.7.14.1 Caracterização e Dimensões do Material:

Piso industrial polido, em concreto armado, fck 25MPa e demarcação da quadra com pintura à base de resina acrílica e tinta epóxi antiderrapante nas cores azul, amarela, laranja e branca e verde.

##### Estrutura do piso:

- Espessura da placa: 8cm - com tolerância executiva de +1cm/-0,5cm;

- Armadura superior, tela soldada nervurada Q-138 em painel:

- a armadura deve ser constituída por telas soldadas CA-60 fornecidas em painéis e que atendam a NBR 7481.

- Barras de transferência: barra de aço liso Ø=12,5mm; comprimento 35cm, metade pintada e engraxada;

##### - Sub Base:

- A sub base de 8cm com tolerância executiva de +2cm/- 1cm deverá ser preparada com brita graduada simples, com granulometria com diâmetro máximo de 19 mm.

##### 4.7.14.2 Seqüência de execução:

##### - Preparo da sub-base:

- A compactação deverá ser efetuada com rolos compactadores vibratórios lisos ou com placas vibratórias; nas regiões confinadas, próximas aos pilares e bases deve-se proceder à compactação com placas vibratórias, de modo a obter-se pelo menos 100% de compactação na energia do proctor modificado.

##### - Isolamento da placa e sub-base:

- O isolamento entre a placa e a sub-base, deve ser feito com filme plástico (espessura mínima de 0,15mm), como as denominadas lonas pretas; nas regiões das emendas, deve-se promover uma superposição de pelo menos 15cm.



- As formas devem ser metálicas, rígidas o suficiente para suportar as pressões e ter linearidade superior a 3mm em 5m;

##### - Colocação das armaduras:

- O posicionamento da armadura deve ser efetuado com espaçadores soldados (como as treliças) para as telas superiores – cerca de 0,8 a 1,0 m/m<sup>2</sup>, de tal forma que permita um cobrimento da tela de 2cm;
- A armadura deve ter suas emendas feitas pela superposição de pelo menos duas malhas da tela soldada.

##### - Barras de transferência:

- -As barras de transferência devem trabalhar com pelo menos uma extremidade não aderida, para permitir que nos movimentos contrativos da placa ela deslize no concreto, sem gerar tensões prejudiciais a este. Para que isso ocorra é necessário que pelo menos metade da barra esteja com graxa para impedir a aderência ao concreto;
- Os conjuntos de barras devem estar paralelos entre si, tanto no plano vertical como horizontal, e concomitantemente ao eixo da placa;
- Nas juntas serradas, as barras de transferência deverão ser posicionadas exclusivamente com o auxílio de espaçadores, que deverão possuir dispositivos de fixação que garantam o paralelismo citado;
- Nas juntas de construção, as barras devem ser fixadas também às formas;
- É necessário pintar as barras que serão engraxadas, pois a não aderência ao concreto impede que ocorra a passivação do metal, podendo ocorrer corrosão. Essa pintura pode ser feita, por exemplo, com emulsões asfálticas.

##### - Plano de concretagem:

- A execução do piso deverá ser feita por faixas, onde um longo pano é concretado e posteriormente as placas são cortadas, fazendo com que haja continuidade nas juntas longitudinais e que os mecanismos de transferência de carga nas juntas serradas também possam dar-se por intertravamento dos agregados;

##### - Acabamento superficial:

- A regularização da superfície do concreto deve ser efetuada com ferramenta denominada rodo de corte, aplicado no sentido transversal da concretagem, algum tempo após a concretagem, quando o material está um pouco mais rígido.

##### - Desempeno mecânico do concreto:

- Deverá ser executado, quando a superfície estiver suficientemente rígida e livre da água superficial de exsudação. A operação mecânica deve ser executada quando o concreto suportar o peso de uma pessoa, deixando uma marca entre 2 a 4mm de profundidade. O desempenho deve iniciar-se ortogonal à direção da régua vibratória, obedecendo sempre a mesma direção. Após o desempenho, deverá ser executado o alisamento superficial do concreto.

##### - Cura:

- A cura do piso pode ser do tipo química ou úmida. Nos locais onde houver pintura, a cura química deverá ser removida conforme especificação do fabricante

##### - Serragem das juntas:



- As juntas do tipo serradas deverão ser cortadas logo (em profundidade mínima de 3 cm) após o concreto tenha resistência suficiente para não se desagregar devendo obedecer à ordem cronológica do lançamento;

- Selagem das juntas:

- A selagem das juntas deverá ser feita quando o concreto estiver atingido pelo menos 70% de sua retração final;
- Quando não indicado em projeto, deve-se considerar declividade mínima de 0,5% no sentido do eixo transversal ou do longitudinal para as extremidades da quadra devendo neste caso, todos os ajustes de declividade serem iniciados no preparo do sub leito.

Após a completa cura do concreto (aprox. 30 dias), a superfície deve ser preparada para receber a pintura demarcatória. Lavar ou escovar, eliminando toda poeira, partículas soltas, manchas gordurosas, sabão e mofo. Após limpeza e secagem total, fazer o molde demarcando a faixa a ser pintada, com aplicação da fita crepe em 2 camadas, tomando cuidado para que fiquem bem fixas, uniformes e perfeitamente alinhadas.

4.7.14.3 Aplicação no Projeto e Referências com os Desenhos:

- piso da quadra poliesportiva coberta.
- Referências: **12-ARQ-PLB-GER0-02\_R03** - Planta Baixa  
**12-ARQ-PGP-GER0-04\_R03** - Paginação de Piso

4.7.14.4 Normas Técnicas relacionadas:

- \_NBR 7480 - Barras e fios de aço destinados a armaduras para concreto armado.
- \_NBR 7481 - Tela de aço soldada, para armadura de concreto.
- \_NBR 7212 - Execução de concreto dosado em central - Procedimento.
- \_NBR 11578 - Cimento Portland Composto.
- \_NBR 5735 - Cimento Portland de Alta Resistência Inicial.
- \_NBR 5733 - Cimento Portland de Alto Forno.
- \_NBR 11801 - Argamassa de Alta Resistência Mecânica para Pisos.
- \_NBR 5739 - Ensaio de Compressão de Corpos de Prova Cilíndricos.
- \_NBR 7223 - Determinação da Consistência pelo Abatimento de Tronco de Cone - Método de Ensaio.
- \_ASTM C309-03 - Standard Specification for Liquid Membrane Forming Compounds for Curing Concrete.
- \_ASTM E - 1155/96 - Standard Test Method for Determining FF Floor Flatness and FL Floor Levelness Numbers.
- \_BS 8204-2:2003 - Screeds, Bases and in Situ Floorings - Part 2: Concrete Wearing Surfaces.

**4.7.15 Tetos – Pintura**

4.7.15.1 Características e Dimensões do Material:

- Pintura PVA cor BRANCO NEVE (acabamento fosco) sobre massa corrida PVA.

4.7.15.2 Aplicação no Projeto e Referências com os Desenhos:



- Pintura em todas as lajes da escola.
- Referências: **12-ARQ-FOR-GER0-05\_R03** – Forro

**4.7.16 Louças**

Visando facilitar a aquisição e futuras substituições das bacias sanitárias, das cubas e dos lavatórios, o projeto padrão adota todas as louças da escola na cor branca e com as seguintes sugestões, conforme modelos de referência abaixo.

4.7.16.1 Caracterização do Material:

Os modelos de referência estão indicados no anexo 6.4 (louças e metais).

4.7.16.2 Aplicação no Projeto e Referências com os Desenhos:

- Lavatórios com coluna (sanitário e cozinha - bloco D);
  - Lavatórios de canto (sanitários PNE – bloco A);
  - Cubas de embutir ovais (sanitários e vestiários – blocos E1, E2 e F);
  - Tanque (área de serviço – bloco D);
  - Bacias para PNE, incluir assento (sanitários e vestiários – blocos A, E1, E2 e F);
  - Bacias convencionais para válvula de descarga, incluir assento (sanitários e vestiários- blocos D, E1, E2 e F).
  - Mictórios (sanitários – blocos E1 e E2)
- Referências: **12-ARQ-PLB-GER0-02\_R03** - Planta Baixa  
**12-ARQ-PLB-ADMA-09\_R03** – Planta Baixa (Bloco Administrativo)  
**12-ARQ-PLB-SERD-18\_R03** – Planta Baixa (Bloco Serviço)  
**12-ARQ-PLB-PDGE-21\_R03** – Planta Baixa (Bloco Pedagógico)  
**12-ARQ-PLB-PDGF-24\_R03** – Planta Baixa (Bloco Pedagógico)

**4.7.17 Metais / Plásticos**

Visando facilitar a aquisição e futuras substituições das torneiras, das válvulas de descarga e das cubas de inox, o projeto padrão sugere que todos os metais da escola sejam de marcas difundidas em todo território nacional, conforme modelos de referência abaixo.

Serão sugeridos neste Memorial apenas os itens de metais aparentes, todos os complementos (ex.: sifões, válvulas para ralo das cubas, acabamentos dos registros) deverão ser incluídos na planilha orçamentária, seguindo o padrão de qualidade das peças aqui especificadas.

4.7.17.1 Caracterização do Material:

Os modelos de referência estão indicados na tabela 6.4 (louças e metais).

4.7.17.2 Aplicação no Projeto e Referências com os Desenhos:

- Cubas de embutir de inox industriais grandes (laboratório, triagem/lavagem e cozinha – blocos C e D);
- Cubas de embutir de inox pequenas (laboratório e cozinha – blocos C e D);
- Torneiras de mesa (bica baixa) para cubas de louça ovais e lavatórios (vestiários e sanitários – blocos A, D E1, E2 e F);



- Torneiras de parede (triagem/lavagem e área de serviço – bloco D);
- Torneiras elétricas (cozinha – bloco D);
- Torneiras de mesa (bica alta) para cubas de inox (cozinha e laboratório – blocos C e D);
- Torneiras de jardim (jardim áreas externas);
- Acabamentos de registro/torneiras de parede (para chuveiros - blocos D e F);
- Duchas higiênicas (sanitários e vestiários PNEs - blocos A, E1, E2 e F);
- Válvulas de descarga (sanitários e vestiários - blocos A, D, E1, E2 e F);
- Papeleiras metálicas (sanitários - blocos A e D);
- Barras de apoio em linha (sanitários PNE - blocos A, E1, E2 e F).
- Barras de apoio "L" para lavatório (sanitários PNE - bloco A);
- Barra de apoio "L" para chuveiro (vestiários PNE - bloco F);
- Banco para chuveiro (vestiários PNE - bloco F);
- Chuveiros elétricos (banho funcionários e vestiários - blocos D e F);
- Mangueira plástica para chuveiros elétricos (banho funcionários e vestiários - blocos D e F);
- Dispenser para toalha de papel (vestiários e sanitários – blocos E1, E2 e F);
- Dispenser para sabonete líquido (vestiários e sanitários– blocos A, D, E1, E2, F);
- Dispenser para toalha (vestiários e sanitários – blocos A, D, E1, E2 e F);
- Referências: **12-ARQ-PLB-GER0-02\_R03** - Planta Baixa  
**12-ARQ-PLB-ADMA-09\_R03** – Planta Baixa (Bloco Administrativo)  
**12-ARQ-PLB-PDGC-15\_R03** – Planta Baixa (Bloco Pedagógico)  
**12-ARQ-PLB-SERD-18\_R03** – Planta Baixa (Bloco Serviço)  
**12-ARQ-PLB-PDGE-21\_R03** – Planta Baixa (Bloco Pedagógico)  
**12-ARQ-PLB-PDGF-24\_R03** – Planta Baixa (Bloco Pedagógico)

#### 4.7.18 Bancadas e Prateleiras em granito

##### 4.7.18.1 Características e Dimensões do Material:

Granito cinza andorinha, acabamento polido

- Dimensões variáveis, conforme projeto.
- As bancadas deverão ser instaladas a 90cm do piso.
- Espessura do granito: 20mm.

##### 4.7.18.2 Seqüência de execução:

A fixação das bancadas de granito só poderá ser feita após a colagem das cubas (realizada pela marmoraria). Para a instalação das bancadas e prateleiras de granito, deve ser feito um rasgo no reboco, para o chumbamento dentro da parede.

- Nas bancadas, haverá ½ parede de tijolos (espessura 10cm) para apoio das bancadas e fixação com mão francesa metálica, se especificado em projeto. As prateleiras receberão apoio em mão francesa metálica, conforme especificação e detalhamento em projeto.

##### 4.7.18.3 Aplicação no Projeto e Referências com os Desenhos:

- Informática, laboratórios, triagem/lavagem, despensa, cozinha, D.M.L., sanitários e vestiários;



- Referências: **12-ARQ-PLB-GER0-02\_R03** - Planta Baixa  
**12-ARQ-PLB-PDGC-15\_R03** – Planta Baixa (Bloco Pedagógico)  
**12-ARQ-PLB-SERD-18\_R03** – Planta Baixa (Bloco Serviço)  
**12-ARQ-PLB-PDGE-21\_R03** – Planta Baixa (Bloco Pedagógico)  
**12-ARQ-PLB-PDGF-24\_R03** – Planta Baixa (Bloco Pedagógico)

#### 4.7.19 Elementos Metálicos

##### 4.7.19.1 Portões de Acesso Principal

###### 4.7.19.1.1 Caracterização e Dimensões do Material

Portões formados por perfis em *metal*on de seção 5x5cm, pintados com tinta esmalte sintético na cor terracota, (conforme projeto).

Gradil e portão metálico composto de quadros estruturais em tubo de aço galvanizado a fogo, tipo industrial e requadros para fixação da grade galvanizada.

- Dimensões: Quadros estruturais em tubo de aço galvanizado - 5x5cm e=2mm;
- Requadros para fixação da grade galvanizada - 2x2cm e=2mm;
- Grade galvanizada – 0,5x0,5cm

###### 4.7.19.1.2 Seqüência de execução:

Os montantes e o travamento horizontal deverão ser fixados por meio de solda elétrica em cordões corridos por toda a extensão da superfície de contato. Todos os locais onde houver ponto de solda e/ou corte, devem estar isentos de rebarbas, poeira, gordura, graxa, sabão, ferrugem ou qualquer outro contaminante.

###### 4.7.19.1.3 Aplicação no Projeto e Referências com os Desenhos:

- portão principal (entrada e saída): 2 folhas de abrir, de 1,00x1,70m cada. As folhas deverão ser fixadas nos pilares laterais. Largura do vão= 2,05m.

- portão de acesso de veículos: 1 folha de correr, de 3,00x1,80m. Largura do vão= 3,00m.

- portão de acesso ao pátio de serviço: 2 folhas de abrir, de 0,60x1,80m cada. Largura do vão= 1,25m.

- Referências: **12-ARQ-PLB-GER0-02\_R03** - Planta Baixa  
**12-ARQ-PLA-GER0-35\_R03** – Detalhamento

##### 4.7.19.2 Fechamento Metálico Fixo Principal

###### 4.7.19.2.1 Caracterização e Dimensões do Material

Trata-se de gradil fixo (conforme projeto).

###### 4.7.19.2.2 Aplicação no Projeto e Referências com os Desenhos:

- Limite frontal do terreno.
- Referências: **12-ARQ-PLB-GER0-02\_R03** - Planta Baixa  
**12-ARQ-PLA-GER0-35\_R03** – Detalhamento



#### 4.7.19.3 Mastros para bandeiras

##### 4.7.19.3.1 Caracterização e Dimensões do Material

Conjunto com 3 mastros para sustentação de bandeiras em ferro galvanizado, cor natural, medidas conforme especificação em projeto.

##### 4.7.19.3.2 Aplicação no Projeto e Referências com os Desenhos

- Área frontal externa.
- Referências: **12-ARQ-PLB-GER0-02\_R03** - Planta Baixa  
**12-ARQ-PLA-GER0-35\_R03** – Detalhamento

#### 4.7.19.4 Castelo D'Água

O projeto padrão de Instalações Hidráulicas fornecido pelo FNDE contempla o Castelo D'Água com capacidade para 15 mil litros de água. Trata-se de uma estrutura metálica de apoio ao reservatório de água cilíndrico também metálico, confeccionado em aço carbono, sendo pintura externa em esmalte sintético (cor conforme especificações de projeto) e pintura interna em epóxi com certificado de potabilidade.

##### 4.7.19.4.1 Aplicação no Projeto e Referências com os Desenhos

- Referências: **12-ARQ-PLA-RES0-36\_R01** – Planta baixa, Cortes e Fachadas (Reservatório);

## 4.8 PAISAGISMO E ÁREAS EXTERNAS

O presente projeto apresenta uma sugestão de paisagismo, não financiado pelo FNDE, que poderá ser implantada nos terrenos padronizados. Esta sugestão leva em consideração áreas para recreação e esportes. Caso o ente requerente desenvolva projeto próprio de paisagismo, este deve considerar as atividades desenvolvidas na escola, bem como elementos do projeto padrão como a paginação de piso externo, os acessos à escola e consequentemente no projeto do muro / portões.

### 4.8.1 Forração de Grama

#### 4.8.1.1 Caracterização e Dimensões do Material:

Planta herbácea de 10-20 cm de altura. A forração escolhida deverá apresentar folhas densas e pilosas. A densidade deverá proporcionar a formação de tapete verde uniforme e ornamental. A forração deverá ser adquirida na fora de rolos, pois esse formato proporciona maior resistência no momento do transporte e maior facilidade de manuseio e plantio.

- tapetes enrolados (rolinhos) medindo 40cm de largura por 125cm de comprimento.
- Modelo de Referência: grama Esmeralda ou Batatais



#### 4.8.1.2 Seqüência de execução:

Deverá ser executado o preparo do solo, com a limpeza do terreno, removendo-se todos os obstáculos que possam atrapalhar o plantio como: ervas daninhas, entulhos etc. O solo deverá receber adubação. Posicionar vários rolinhos de grama ao longo da área de plantio; um ao lado do outro. Para facilitar a instalação deverá ser utilizada linha de nylon ou barbante como guia, proporcionando o alinhamento dos tapetes de grama. Os tapetes quebrados ou recortes deverão preencher as áreas de cantos e encontros, na fase de acabamento do plantio. As fissuras entre os tapetes de grama devem ser rejuntadas com terra de boa qualidade, e toda a forração deve ser irrigada por aproximadamente um mês.

#### 4.8.1.3 Aplicação no Projeto e Referências com os Desenhos:

- Áreas descobertas e jardins, conforme indicação de projeto.
- Referências: **12-ARQ-IMP-GER0-01\_R03** - Implantação



## 5 HIDRÁULICA

### 5.1 INSTALAÇÕES DE ÁGUA FRIA

Para o cálculo da demanda de consumo de água do Projeto Espaço Educativo Urbano de 12 Salas de Aula, foram consideradas as populações equivalentes aos números de usuários previstos para o estabelecimento (390 alunos e 30 funcionários).

#### 5.1.1 Sistema de Abastecimento

Para o abastecimento de água potável dos estabelecimentos de ensino, foi considerado um sistema indireto, ou seja, a água proveniente da rede pública não segue diretamente aos pontos de consumo, ficando armazenada em reservatórios, que têm por finalidade principal garantir o suprimento de água da edificação em caso de interrupção do abastecimento pela concessionária local de água e uniformizar a pressão nos pontos e tubulações da rede predial. A reserva que foi estipulada é equivalente a dois consumos diários da edificação.

A água da concessionária local, após passar pelo hidrômetro da edificação, abastecerá diretamente o reservatório tipo cisterna com capacidade para 15.000l. Este abastecerá o castelo d'água elevado, com capacidade para 15.000l. Ambos serão instalados em local especificado em projeto. A água, a partir do reservatório, segue pela coluna de distribuição predial para a edificação, como consta nos desenhos do projeto.

#### 5.1.2 Ramal Predial

Os hidrômetros deverão ser instalados em local adequado, a 1,50m, no máximo, da testada do imóvel e devem ficar abrigados em caixa ou nicho, de alvenaria ou concreto. O hidrômetro terá dimensões e padrões conforme dimensionamento da concessionária local de água e esgoto.

A partir do hidrômetro, haverá uma tubulação de 25mm, em PVC Rígido, para abastecer o reservatório. Deve haver livre acesso do pessoal do Serviço de Águas ao local do hidrômetro de consumo.

#### 5.1.3 Cisterna e Reservatório

A cisterna e o reservatório são destinados ao recebimento da água da rede pública e à reserva de água para consumo, proveniente da rede e recalçada através do conjunto motor-bomba. A casa de máquinas, localizada abaixo do reservatório, é destinada à instalação dos conjuntos motor-bomba (não financiado pelo FNDE).

#### 5.1.4 Normas Técnicas relacionadas

- ABNT NBR 5626, *Instalação predial de água fria*;
- ABNT NBR 5648, *Tube e conexões de PVC-U com junta soldável para sistemas prediais de água fria – Requisitos*;
- ABNT NBR 5680, *Dimensões de tubos de PVC rígido*;
- ABNT NBR 5683, *Tubos de PVC – Verificação da resistência à pressão hidrostática interna*;
- ABNT NBR 9821, *Conexões de PVC rígido de junta soldável para redes de distribuição de água – Tipos – Padronização*;
- ABNT NBR 14121, *Ramal predial – Registros tipo macho em ligas de cobre – Requisitos*;
- ABNT NBR 14877, *Ducha Higienica – Requisitos e métodos de ensaio*;



- ABNT NBR 14878, *Ligações flexíveis para aparelhos hidráulicos sanitários – Requisitos e métodos de ensaio*;
- ABNT NBR 15097-1, *Aparelhos sanitários de material cerâmico – Parte 1: Requisitos e métodos de ensaios*;
- ABNT NBR 15097-2, *Aparelhos sanitários de material cerâmico – Parte 2: Procedimentos para instalação*;
- ABNT NBR 15206, *Instalações hidráulicas prediais – Chuveiros ou duchas – Requisitos e métodos de ensaio*;
- ABNT NBR 15423, *Válvulas de escoamento – Requisitos e métodos de ensaio*;
- ABNT NBR 15704-1, *Registro – Requisitos e métodos de ensaio – Parte 1: Registros de pressão*;
- ABNT NBR 15705, *Instalações hidráulicas prediais – Registro de gaveta – Requisitos e métodos de ensaio*;
- DMAE - *Código de Instalações Hidráulicas*;
- EB-368/72 - *Torneiras*;
- NB-337/83 - *Locais e Instalações Sanitárias Modulares*.

## 5.2 INSTALAÇÕES DE ESGOTO SANITÁRIO

A instalação predial de esgoto sanitário foi baseada segundo o Sistema Dual que consiste na separação dos esgotos primários e secundários através de um desconector, conforme ABNT NBR 8160 – Sistemas prediais de esgoto sanitário – Projeto e execução.

As caixas de inspeções deverão ser localizadas nas áreas externas dos blocos e fora das projeções dos pátios. No projeto foi previsto uma caixa de gordura especial para receber os efluentes provenientes das pias da cozinha. Todos os tubos e conexões da rede de esgoto deverão ser em PVC rígido.

A destinação final do sistema de esgoto sanitário deverá ser feita em rede pública de coleta de esgoto sanitário, quando não houver disponível, adotar a solução individual de destinação de esgotos sanitários.

O sistema predial de esgotos sanitários consiste em um conjunto de aparelhos, tubulações, acessórios e desconectores e é dividido em dois subsistemas:

### 5.2.1 Subsistema de Coleta e Transporte

Todos os trechos horizontais previstos no sistema de coleta e transporte de esgoto sanitário devem possibilitar o escoamento dos efluentes por gravidade, através de uma declividade constante. Recomendam-se as seguintes declividades mínimas:

- 1,5% para tubulações com diâmetro nominal igual ou inferior a 75mm;
- 1% para tubulações com diâmetro nominal igual ou superior a 100mm.

Os coletores enterrados deverão ser assentados em fundo de vala nivelado, compactado e isento de materiais pontiagudos e cortantes que possam causar algum dano à tubulação durante a colocação e compactação. Em situações em que o fundo de vala possuir material rochoso ou irregular, aplicar uma camada de areia e compactar, de forma a garantir o nivelamento e a integridade da tubulação a ser instalada. Após instalação e verificação do caimento os tubos deverão receber camada de areia com recobrimento



mínimo de 20cm . Em áreas sujeitas a tráfego de veículos aplicar camada de 10cm de concreto para proteção da tubulação. Após recobrimento dos tubos poderá ser a vala recoberta com solo normal.

### 5.2.2 Subsistema de Ventilação

Todas as colunas de ventilação devem possuir terminais de ventilação instalados em suas extremidades superiores e estes devem estar a 30cm acima do nível do telhado. As extremidades abertas de todas as colunas de ventilação devem ser providas de terminais tipo chaminé, que impeçam a entrada de águas pluviais diretamente aos tubos de ventilação.

### 5.2.3 Solução Individual de Destinação de Esgotos Sanitários

Nos municípios em que não houver rede pública de coleta de esgotos na região do estabelecimento de ensino, quando as condições do solo e a legislação ambiental vigente permitirem, serão instaladas soluções individuais de destinação dos esgotos. Essa solução consiste num conjunto de fossa séptica, filtro anaeróbico e sumidouro a serem construídos conforme o Projeto Padrão disponibilizado. Como complemento ao sumidouro, nos casos onde houver necessidade, está prevista a execução de rede de infiltração, com 3 valas de 10 metros de comprimento.

O dimensionamento dessas utilidades foi baseado em uma população de projeto de 130 pessoas, e as diretrizes das ABNT NBR 7229 – Projeto, construção e operação de sistemas de tanques sépticos e ABNT NBR 13969 – Tanques sépticos - Unidades de tratamento complementar e disposição final dos efluentes líquidos - Projeto, construção e operação.

### 5.2.4 Normas Técnicas Relacionadas

- ABNT NBR 7229, *Projeto, construção e operação de sistemas de tanques sépticos*;
- ABNT NBR 7362-2, *Sistemas enterrados para condução de esgoto – Parte 2: Requisitos para tubos de PVC com parede maciça*;
- ABNT NBR 7367, *Projeto e assentamento de tubulações de PVC rígido para sistemas de esgoto sanitário*;
- ABNT NBR 7968, *Diâmetros nominais em tubulações de saneamento nas áreas de rede de distribuição, adutoras, redes coletoras de esgoto e interceptores – Padronização*;
- ABNT NBR 8160, *Sistemas prediais de esgoto sanitário – Projeto e execução*;
- ABNT NBR 9051, *Anel de borracha para tubulações de PVC rígido coletores de esgoto sanitário – Especificação*;
- ABNT NBR 9648, *Estudo de concepção de sistemas de esgoto sanitário – Procedimento*;
- ABNT NBR 9649, *Projeto de redes coletoras de esgoto sanitário – Procedimento*;
- ABNT NBR 9814, *Execução de rede coletora de esgoto sanitário – Procedimento*;
- ABNT NBR 10569, *Conexões de PVC rígido com junta elástica, para coletor de esgoto sanitário – Tipos e dimensões – Padronização*;
- ABNT NBR 12266, *Projeto e execução de valas para assentamento de tubulação de água esgoto ou drenagem urbana – Procedimento*;



- ABNT NBR 13969, *Tanques sépticos – Unidades de tratamento complementar e disposição final dos efluentes líquidos – Projeto, construção e operação*;
- ABNT NBR 14486, *Sistemas enterrados para condução de esgoto sanitário – Projeto de redes coletoras com tubos de PVC*;
- Normas Regulamentadoras do Capítulo V, Título II, da CLT, relativas à Segurança e Medicina do Trabalho:
  - NR 24 - *Condições Sanitárias e de Conforto nos Locais de Trabalho*;
  - Resolução CONAMA 377 - *Licenciamento Ambiental Simplificado de Sistemas de Esgotamento Sanitário*.

### 5.3 INSTALAÇÕES DE GÁS COMBUSTÍVEL

O projeto de instalação predial de gás combustível foi baseado na ABNT NBR 13.523 – Central de Gás Liquefeito de Petróleo – GLP e ABNT NBR 15.526 – Redes de Distribuição Interna para Gases Combustíveis em Instalações Residenciais e Comerciais – Projeto e Execução.

O ambiente destinado ao projeto de instalação de gás é a cozinha, onde será instalado um fogão de 6 bocas com forno, do tipo industrial. O sistema será composto por quatro cilindros de 45kg de GLP e rede de distribuição em aço SCH-40 e acessórios conforme dados e especificações do projeto. O abrigo do gás será executado em alvenaria.

Quando não houver disponibilidade de fornecimento de botijões tipo P-45 de GLP, deverá ser adotado o sistema simples de botijões convencionais tipo P-13. A instalação será direta entre botijão e fogão, conforme os detalhes apresentados no projeto.

#### 5.3.1 Normas Técnicas Relacionadas

- ABNT NBR 8613, *Mangueiras de PVC plastificado para instalações domésticas de gás liquefeito de petróleo (GLP)*;
- ABNT NBR 12712, *Projeto de sistemas de transmissão e distribuição de gás combustível*;
- ABNT NBR 13523, *Central de Gás Liquefeito de Petróleo – GLP*;
- ABNT NBR 14177, *Tubo flexível metálico para instalações de gás combustível de baixa pressão*;
- ABNT NBR 15526, *Redes de distribuição interna para gases combustíveis em instalações residenciais e comerciais – Projeto e execução*;
- ABNT NBR 15923, *Inspeção de rede de distribuição interna de gases combustíveis em instalações residenciais e instalação de aparelhos a gás para uso residencial – Procedimento*;

### 5.4 SISTEMAS DE PROTEÇÃO CONTRA INCÊNDIO

A classificação de risco para as edificações que compreendem os estabelecimentos de ensino é de risco leve, segundo a classificação de diversos Corpos de Bombeiros do país. São exigidos os seguintes sistemas:



- Sinalização de segurança: as sinalizações auxiliam as rotas de fuga, orientam e advertem os usuários da edificação.
- Extintores de incêndio: para todas as áreas da edificação os extintores deverão atender a cada tipo de classe de fogo A, B e C. A locação e instalação dos extintores constam da planta baixa e dos detalhes do projeto.
- Iluminação de emergência: o sistema adotado foi de blocos autônomos, com autonomia mínima de 1 hora, instalados nas paredes, conforme localização e detalhes indicados no projeto.
- SPDA – Sistema de proteção contra descargas atmosféricas: o sistema adotado, concepções, plantas e detalhes constam no projeto.

#### 5.4.1 Normas Técnicas Relacionadas

- NR 23 – *Proteção Contra Incêndios*;
- NR 26 – *Sinalização de Segurança*;
- ABNT NBR 5419, *Proteção de estruturas contra descargas atmosféricas*;
- ABNT NBR 7195, *Cores para segurança*;
- ABNT NBR 9077, *Saídas de Emergência em Edifícios*;
- ABNT NBR 10898, *Sistema de iluminação de emergência*;
- ABNT NBR 12693, *Sistema de proteção por extintores de incêndio*;
- ABNT NBR 13434-1, *Sinalização de segurança contra incêndio e pânico – Parte 1: Princípios de projeto*;
- ABNT NBR 13434-2, *Sinalização de segurança contra incêndio e pânico – Parte 2: Símbolos e suas formas, dimensões e cores*;
- ABNT NBR 15808, *Extintores de incêndio portáteis*;
- Normas e Diretrizes de Projeto do Corpo de Bombeiros Local;



## 6 ELÉTRICA

### 6.1 INSTALAÇÕES ELÉTRICAS

No projeto de instalações elétricas foram definidos distribuição geral das luminárias, pontos de força, comandos, circuitos, chaves, proteções e equipamentos. O atendimento à edificação foi considerado em baixa tensão, conforme a tensão operada pela concessionária local em 110V ou 220V. Os alimentadores foram dimensionados com base o critério de queda de tensão máxima admissível considerando a distância aproximada de 20 metros do quadro geral de baixa tensão até a subestação em poste. Caso a distância seja maior, os alimentadores deverão ser redimensionados.

Os circuitos que serão instalados seguirão os pontos de consumo através de eletrodutos, condutores e caixas de passagem. Todos os materiais deverão ser de qualidade para garantir a facilidade de manutenção e durabilidade.

A partir dos QDL, localizado no pátio coberto, que seguem em eletrodutos conforme especificado no projeto.

Todos os circuitos de tomadas serão dotados de dispositivos diferenciais residuais de alta sensibilidade para garantir a segurança. As luminárias especificadas no projeto preveem lâmpadas de baixo consumo de energia como as fluorescentes e a vapor metálica, reatores eletrônicos de alta eficiência, alto fator de potência e baixa taxa de distorção harmônica.

O acionamento dos comandos das luminárias é feito por seções. Dessa forma aproveita-se melhor a iluminação natural ao longo do dia, permitindo acionar apenas as seções que se fizerem necessária, racionalizando o uso de energia.

#### 6.1.1 Normas Técnicas Relacionadas

- NR 10 – *Segurança em Instalações e Serviços em Eletricidade*;
- ABNT NBR 5382, *Verificação de iluminância de interiores*;
- ABNT NBR 5410, *Instalações elétricas de baixa tensão*;
- ABNT NBR 5413, *Iluminância de interiores*;
- ABNT NBR 5444, *Símbolos gráficos para instalações elétricas prediais*;
- ABNT NBR 5461, *Iluminação*;
- ABNT NBR 5471, *Condutores elétricos*;
- ABNT NBR 6689, *Requisitos gerais para condutos de instalações elétricas prediais*;
- ABNT NBR 10898, *Sistema de iluminação de emergência*;
- ABNT NBR IEC 60081, *Lâmpadas fluorescentes tubulares para iluminação geral*;
- ABNT NBR IEC 60669-2-1, *Interruptores para instalações elétricas fixas residenciais e similares – Parte 2-1: Requisitos particulares - Interruptores eletrônicos*;
- ABNT NBR IEC 60884-2-2, *Plugues e tomadas para uso doméstico e análogo – Parte 2-2: Requisitos particulares para tomadas para aparelhos*;
- ABNT NBR NM 247-1, *Cabos isolados com policloreto de vinila (PVC) para tensões nominais até 450/750 V – Parte 1: Requisitos gerais (IEC 60227-1, MOD)*;
- ABNT NBR NM 60669-1, *Interruptores para instalações elétricas fixas domésticas e análogos – Parte 1: Requisitos gerais (IEC 60669-1:2000, MOD)*;



– ABNT NBR NM 60884-1, *Plugues e tomadas para uso doméstico e análogo – Parte 1: Requisitos gerais (IEC 60884-1:2006 MOD)*.

## 7 ANEXOS



### 7.1 TABELA DE DIMENSÕES E ÁREAS

Bloco A - Administrativo			
Quantidade	Ambientes	Dimensões Internas (CxLxH)	Áreas Úteis (m²)
01	Direção	3,00 x 3,45 x 2,67	11,53
01	Almoxarifado	1,80 x 4,65 x 2,67	8,33
01	Coordenação	3,45 x 4,65 x 2,67	16,04
01	Secretaria	5,85 x 4,65 x 2,67	26,50
01	Sala dos Professores	5,25 x 4,65 x 2,87	25,25
02	Sanitários (feminino e masculino)	1,50 x 2,45 x 2,67	3,67 x 2
01	Circulação	7,55 x 2,40 x 2,67	23,90
<b>Área Útil Bloco A</b>			<b>138,51</b>
Bloco B - Pedagógico			
Quantidade	Ambientes	Dimensões Internas (CxLxH)	Áreas Úteis (m²)
01	Auditório	7,32 x 11,85 x 3,12	83,58
01	Biblioteca	7,32 x 9,45 x 3,12	67,71
<b>Área Útil Bloco B</b>			<b>162,30</b>
Bloco C - Pedagógico			
Quantidade	Ambientes	Dimensões Internas (CxLxH)	Áreas Úteis (m²)
01	Informática	7,35 x 7,05 x 3,12	50,30
01	Laboratório	7,35 x 9,45 x 3,12	67,94
01	Grêmio	7,35 x 4,65 x 3,12	32,65
<b>Área Útil Bloco C</b>			<b>162,66</b>
Bloco D - Serviço			
Quantidade	Ambientes	Dimensões Internas (CxLxH)	Áreas Úteis (m²)
01	Pátio coberto	18,10 x 12,48 x 2,67	224,56
01	Despensa	3,32 x 2,87 x 2,67	9,48
01	Triagem/lavagem	1,78 x 2,87 x 2,67	4,09
01	Cozinha	5,25 x 5,85 x 2,67	30,70



Quantidade	Ambientes	Dimensões Internas (CxLxH)	Áreas Úteis (m²)
01	Área de serviço	1,34 x 5,25 x 2,67	6,74
01	D.M.L.	1,71 x 1,17 x 2,67	1,99
01	Sanitário	1,30 x 1,23 x 2,67	1,60
01	Banho	1,30 x 1,40 x 2,67	1,80
01	Circulação	1,30 x 1,46 x 2,67	1,46
<b>Área Útil Bloco D</b>			<b>292,13</b>
<b>Áreas Externas ao Bloco de Serviço</b>			
01	Compartimento de gás	0,95 x 2,10 x 1,95	2,00
01	Compartimento de lixo	0,95 x 1,80 x 1,95	1,71
<b>Total áreas externas</b>			<b>3,71</b>
<b>Bloco E (E1 e E2) - Pedagógico</b>			
Quantidade	Ambientes	Dimensões Internas (CxLxH)	Áreas Úteis (m²)
04	Salas de Aula	7,05 x 7,35 x 3,12	50,33 x 4
02	Sanitários (feminino e masculino)	4,65 x 3,60 x 3,12	16,49 x 2
01	Circulação		118,07
<b>Área Útil Bloco E</b>			<b>256,54</b>
<b>Bloco F - Pedagógico</b>			
Quantidade	Ambientes	Dimensões Internas (CxLxH)	Áreas Úteis (m²)
04	Salas de Aula	7,05 x 7,35 x 3,12	50,33 x 4
02	Vestíários (feminino e masculino)	7,05 x 3,60 x 3,12	16,49 x 2
01	Circulação		112,57
<b>Área Útil Bloco F</b>			<b>256,54</b>
<b>Bloco G – Quadra Coberta</b>			
Quantidade	Ambientes	Dimensões Internas (CxLxH)	Áreas Úteis (m²)
01	Quadra poliesportiva coberta	24,85 x 36,50 x 8,90	899,17
<b>Área Útil Bloco G</b>			<b>899,17</b>
<b>Demais Espaços</b>			
Quantidade	Ambientes	Dimensões Internas (CxLxH)	Áreas Úteis (m²)



Quantidade	Ambientes	Dimensões Internas (CxLxH)	Áreas Úteis (m²)
08	Passarelas (M1)	---	12,96 x 8
06	Passarelas (M2)	---	25,92 x 6
01	Passarelas (M3)	---	38,88
<b>Área Útil Total</b>			<b>298,08</b>

## 7.2 TABELA DE REFERENCIA DE CORES E ACABAMENTOS

Elementos	Ambientes	Especificações	Cores
Elementos de fechamento, Paredes e Pilares	Fachadas	Pintura acrílica acetinada	Terracota
			Caramelo
			Cinza
		Telha perfurada (fechamento quadra)	Cinza
		Pintura esmalte sintético (estrutura metálica)	Terracota
Portões de Entrada	Entrada	Gradil em aço galvanizado	Terracota
Janelas	Todos os Ambientes	Folhas das janelas*	Alumínio Natural
Portas	Salas de Aula	Alisares	Platina
		Folha de Porta	Terracota
		Moldura de madeira do visor	Platina
		Folha de Porta	Platina
	Demais Ambientes	Alisares	Terracota
	Box dos Sanitários	Folha de porta	Branco
Cobertura - Estrutura metálica	Pátio Coberto	Pintura esmalte sintético	Terracota
Tetos	Todos os Ambientes	Pintura PVA acabamento fosco	Branco Neve



Elementos	Ambientes	Especificações	Cores
Piso	Pátio Coberto e Circulações	Granitina	Cinza claro
		Piso podotátil 30x30cm	Azul
	Demais Ambientes Internos	Cerâmica antiderrapante 40x40cm	Cinza
	Áreas Molhadas	Cerâmica antiderrapante 40x40cm	Branco
	Área de serviço descoberta	Cimento desempenado	Cinza
	Quadra	Piso industrial polido em concreto armado com demarcações coloridas com pintura à base de resina acrílica	Cinza/ azul, amarelo, laranja, branco e verde
Paredes	Salas de Aula	Cerâmica 30x40cm (do piso à altura de 0,90m)	Branco
		Roda-meio de 10cm de Madeira (altura de 0,90m do piso)	Verniz Fosco
		Pintura acrílica (do rodameio ao teto) acetinada	Marfim
	Secretaria/Administração	Cerâmica 30x40cm (do piso à altura de 0,90m)	Branco
		Roda-meio de 10cm de Madeira (altura de 0,90m do piso)	Verniz Fosco
		Pintura acrílica (do rodameio ao teto) acetinada	Marfim
	Cozinha	Cerâmica 30x40cm (do piso ao teto)	Branco
	Sanitários e Vestiários	Cerâmica 30x40cm (do piso à altura de 1,80m)	Branco
		Roda-meio de cerâmica 10x10m (altura 1,80m do piso)	Azul Escuro (Masculino) e Vermelho (Feminino)



Elementos	Ambientes	Especificações	Cores
		Pintura acrílica (do rodameio ao teto) acetinada	Branco
Reservatório Metálico		Pintura em esmalte sintético	Terracota

### 7.3 TABELA DE ESPECIFICAÇÕES DE LOUÇAS E METAIS

Sanitários feminino e masculino (Bloco A - Administrativo)	
02	Bacia Sanitária Vogue Plus, Linha Conforto com abertura, cor Branco Gelo, código: P.51, DECA, ou equivalente
02	Assento Poliéster com abertura frontal Vogue Plus, Linha Conforto, cor Branco Gelo, código AP.52, DECA, ou equivalente.
02	Ducha Higiénica com registro e derivação Izy, código 1984.C37. ACT.CR, DECA, ou equivalente.
02	Lavatório de canto suspenso com mesa, código: L76, DECA ou equivalente
02	Sifão cromado para lavatório L76, código: 1680.C.100.112
04	Barra de apoio, Linha conforto, código 2305.C, cor cromado, DECA, ou equivalente
02	Barra de apoio em "L" para lavatório DECA L76, em aço inox polido
02	Torneira para lavatório de mesa bica baixa Izy, código 1193.C37, DECA ou equivalente
02	Papeleira Metálica Linha Izy, código 2020.C37, DECA ou equivalente
02	Dispenser Toalha Linha Excellence, código 7007, Melhoramentos ou equivalente
02	Saboneteira Linha Excellence, código 7009, Melhoramentos ou equivalente
Laboratório (Bloco C - Pedagógico)	
03	Cuba Inox Embutir 40x34x17cm, cuba 3, básica, aço inoxidável, c/ válvula, FRANKE, ou equivalente
02	Cuba industrial 50x40 profundidade 30 – HIDRONOX, ou equivalente
05	Torneira para cozinha de mesa bica móvel Izy, código 1167.C37, DECA, ou equivalente
Sanitário / banho (Bloco D - Serviço)	
01	Bacia Sanitária Convencional Izy, cor Branco Gelo, código P.11, DECA, ou equivalente
01	Assento plástico Izy, código AP.01, DECA, ou equivalente
01	Válvula de descarga: Base Hydra Max, código 4550.404 e acabamento Hydra Max, código 4900.C.MAX 1 1/2", acabamento cromado, DECA ou equivalente
01	Lavatório Pequeno com coluna Ravena/Izy cor Branco Gelo, código: L.915, DECA ou equivalente.
01	Torneira para lavatório de mesa bica baixa Izy, código 1193.C37, DECA ou equivalente
01	Papeleira Metálica Linha Izy, código 2020.C37, DECA ou equivalente
01	Dispenser Toalha Linha Excellence, código 7007, Melhoramentos ou equivalente
01	Saboneteira Linha Excellence, código 7009, Melhoramentos ou equivalente



01	Chuveiro Maxi Ducha, LORENZETTI, com Mangueira plástica/desviador para duchas elétricas, código 8010-A, LORENZETTI, ou equivalente
01	Acabamento para registro pequeno Linha Izy, código: 4900.C37.PQ, DECA ou equivalente
<b>Área de Serviço e Recepção de Alimentos (Bloco D - Serviço)</b>	
01	Tanque Grande (40 L) cor Branco Gelo, código TQ.03, DECA, ou equivalente
01	Cuba industrial 50x40 profundidade 30 – HIDRONOX, ou equivalente
01	Torneira de parede de uso geral com arejador Izy, código 1155.C37, DECA, ou equivalente
01	Torneira para cozinha de mesa bica móvel Izy, código 1167.C37, DECA, ou equivalente
<b>Cozinha (Bloco D - Serviço)</b>	
05	Cuba Inox Embutir 40x34x17cm, cuba 3, básica, aço inoxidável, c/ válvula, FRANKE, ou equivalente
02	Cuba industrial 50x40 profundidade 30 – HIDRONOX, ou equivalente
05	Torneira para cozinha de mesa bica móvel Izy, código 1167.C37, DECA, ou equivalente
02	Torneira elétrica LorenEasy, LORENZETTI ou equivalente
01	Lavatório Pequeno com coluna Ravena/Izy cor Branco Gelo, código: L.915, DECA ou equivalente.
01	Torneira para lavatório de mesa bica baixa Izy, código 1193.C37, DECA ou equivalente
01	Dispenser Toalha Linha Excellence, código 7007, Melhoramentos ou equivalente
01	Saboneteira Linha Excellence, código 7009, Melhoramentos ou equivalente
<b>Sanitários feminino e masculino (Bloco E (E1 e E2) - Pedagógico)</b>	
04 x 2	Bacia Sanitária Convencional Izy, cor Branco Gelo, código P.11, DECA, ou equivalente
04 x 2	Assento plástico Izy, Código AP.01, DECA, ou equivalente
04 x 2	Válvula de descarga: Base Hydra Max, código 4550.404 e acabamento Hydra Max, código 4900.C.MAX 1 ½", acabamento cromado, DECA ou equivalente
02 x 2	Bacia Sanitária Vogue Plus, Linha Conforto com abertura, cor Branco Gelo, código: P.51, DECA, ou equivalente
02 x 2	Assento Poliéster com abertura frontal Vogue Plus, Linha Conforto, cor Branco Gelo, código AP.52, DECA, ou equivalente
02 x 2	Ducha Higiénica com registro e derivação Izy, código 1984.C37. ACT.CR, DECA, ou equivalente.
03 x 2	Mictório com Sifão Integrado Branco Gelo, código M715, DECA ou equivalente
03 x 2	Válvula de Mictório Pressmatic Compact Chrome Baixa Pressão - Ref: 17010306 - Docol
08 x 2	Cuba de Embutir Oval cor Branco Gelo, código L.37, DECA, ou equivalente
08 x 2	Sifão cromado para cuba de embutir, código: 1684.C.100.112
08 x 2	Torneira para lavatório de mesa bica baixa Izy, código 1193.C37, DECA ou equivalente
06 x 2	Dispenser papel higiênico em ABS de alta resistência. Capacidade de 1 rolo de Papel Higiénico. Fechamento por chave para evitar furto de material. Linha Lalekla, código 30175768, KIMBERLY CLARK ou equivalente
04 x 2	Dispenser Toalha Linha Excellence, código 7007, Melhoramentos ou equivalente
06 x 2	Saboneteira Linha Excellence, código 7009, Melhoramentos ou equivalente
04 x 2	Barra de apoio, Linha conforto, código 2305.C, cor cromado, DECA, ou equivalente
<b>Vestírios feminino e masculino (Bloco F - Pedagógico)</b>	
02	Bacia Sanitária Convencional Izy, cor Branco Gelo, código P.11, DECA, ou equivalente
02	Assento plástico Izy, Código AP.01, DECA, ou equivalente



02	Válvula de descarga: Base Hydra Max, código 4550.404 e acabamento Hydra Max, código 4900.C.MAX 1 ½", acabamento cromado, DECA ou equivalente
02	Bacia Sanitária Vogue Plus, Linha Conforto com abertura, cor Branco Gelo, código: P.51, DECA, ou equivalente
02	Assento Poliéster com abertura frontal Vogue Plus, Linha Conforto, cor Branco Gelo, código AP.52, DECA, ou equivalente
02	Ducha Higiénica com registro e derivação Izy, código 1984.C37. ACT.CR, DECA, ou equivalente.
06	Barra de apoio, Linha conforto, código 2305.C, cor cromado, DECA, ou equivalente
02	Barra de apoio em "L" para chuveiro Linha conforto, código 2335 e 2340, em aço inox polido, DECA, ou equivalente
02	Cadeira articulada para banho Linha conforto, código 2355, DECA, ou equivalente
06	Cuba de Embutir Oval cor Branco Gelo, código L.37, DECA, ou equivalente
06	Sifão cromado para cuba de embutir, código: 1684.C.100.112
06	Torneira para lavatório de mesa bica baixa Izy, código 1193.C37, DECA ou equivalente
08	Chuveiro Maxi Ducha, LORENZETTI, com Mangueira plástica/desviador para duchas elétricas, código 8010-A, LORENZETTI, ou equivalente
08	Acabamento para registro pequeno Linha Izy, código: 4900.C37.PQ, DECA ou equivalente
04	Dispenser papel higiênico em ABS de alta resistência. Capacidade de 1 rolo de Papel Higiénico. Fechamento por chave para evitar furto de material. Linha Lalekla, código 30175768, KIMBERLY CLARK ou equivalente
04	Dispenser Toalha Linha Excellence, código 7007, Melhoramentos ou equivalente
04	Saboneteira Linha Excellence, código 7009, Melhoramentos ou equivalente
<b>Áreas externas / jardim / Circulação</b>	
06	Torneira de parede de uso geral com bico para mangueira Izy, código 1153.C37, DECA, ou equivalente

#### 7.4 TABELA DE ESQUADRIAS

PORTAS DE VIDRO				
Código	Quantidade	Dimensões Internas (LxH)	Tipo	Ambiente
PV 1	02	1,80x 2,10 (2,20x2,50)	02 folhas, de abrir, em vidro, c/ bandeiras laterais e superior.	Circulação bloco A - administrativo

PORTAS DE MADEIRA				
Código	Quantidade	Dimensões Internas (LxH)	Tipo	Ambiente
PM 1	18	0,80x 2,10	01 folha, de abrir, em madeira, c/ visor de vidro e chapa metálica.	Auditório, biblioteca, laboratório, sala de informática, sala de grêmios e salas de aula



PORTAS DE MADEIRA				
Código	Quantidade	Dimensões Internas (LxH)	Tipo	Ambiente
PM 2	07	0,80x 2,10	01 folha, de abrir, lisa, em madeira.	Direção, almoxarifado, coordenação, sala de professores, secretaria, cozinha e despensa
PM 3	08	0,80x 2,10	01 folha, de abrir, em madeira, c/ chapa e barra metálica.	Sanitários PNE (adm.), entrada dos sanitários e vestiários
PM 4	16	0,60x 1,60	01 folha, de abrir, lisa, em madeira.	Boxes dos sanitários e vestiários
PM 5	06	0,80x 1,60	01 folha, de abrir, em madeira, c/ barra metálica.	Boxes dos sanitários PNE

PORTAS DE ALUMINIO				
Código	Quantidade	Dimensões Internas (LxH)	Tipo	Ambiente
PA 1	05	0,70x 2,10	01 folha, de abrir, com veneziana	Armário externo, DML e sanitário
PA 2	02	0,80x 2,10	01 folha, de abrir, com vidro e veneziana	Área de serviço e triagem/ lavagem
PA 3	02	1,20x 2,10	02 folhas, de abrir, com vidro e veneziana	Área de serviço e cozinha

PORTÕES DE ALUMINIO				
Código	Quantidade	Dimensões Internas (LxH)	Tipo	Ambiente
PT 1	01	2,00x 1,70	02 folhas, de abrir	Acesso pedestres
PT 2	01	1,80x 1,80	02 folhas, de abrir, com veneziana	Lixo
PT 3	02	1,00x 1,80	02 folhas, de abrir, com	Gás



PORTÕES DE ALUMINIO				
Código	Quantidade	Dimensões Internas (LxH)	Tipo	Ambiente
			veneziana	
PT 4	01	1,20x 1,80	02 folhas, de abrir	Pátio de serviço
PT 5	01	3,00x 1,80	01 folha, de correr	Acesso serviço

JANELAS DE ALUMÍNIO				
Código	Quantidade	Dimensões Internas (LxH)	Tipo	Ambiente
JA 1	09	0,90x 0,50	Basculante, de alumínio	Banho, cozinha, despensa, DML, sanitário (cozinha) e sanitários PNE (blocoA)
JA 2	04	1,75x 0,55	Basculante, de alumínio	Sanitários feminino e masculino (bloco E)
JA 3	07	2,00x 0,55	Basculante, de alumínio	Sanitários e vestiários femininos (blocos E e F)
JA 4	07	2,20x 0,55	Basculante, de alumínio	Sanitários e vestiários masculinos (blocos E e F)
JA 5	06	1,40x 1,00	Correr, de alumínio	Almoxarifado, coordenação, direção, sala de professores e secretaria
JA 6	03	3,45x 1,00	Correr, de alumínio	Coordenação, sala de professores e secretaria
JA 7	35	2,00x 1,10	Basculante, de alumínio	Salas de aula, auditório, biblioteca, laboratório, informática e sala de grêmio
JA 8	02	0,90x 1,00	Correr, de alumínio	Cozinha e triagem / lavagem
JA 9	02	1,10x 1,20	Enrolar, de alumínio	Cozinha
JA 10	01	2,10x 1,00	Correr, de alumínio	Cozinha
JA 11	54	2,20x 1,75	Basculante/ correr, de alumínio	Salas de aula, auditório, biblioteca, laboratório,



JANELAS DE ALUMÍNIO				
Código	Quantidade	Dimensões Internas (LxH)	Tipo	Ambiente
				informática e sala de grêmio

Ferragens para Portas em Madeira	
15	Maçaneta, La Fonte, ref. 234 ou equivalente
15	Rosetas, La Fonte, ref. 307 ou equivalente
15	Fechadura, La Fonte, ref. ST2 EVO-55 ou equivalente
15	Cilindro, La Fonte, ref. STE 5 pinos ou equivalente
45	Dobradiças, La Fonte, ref. 95 ou equivalente (3 por porta)
06	Puxadores La Fonte, ref. PH1-32/300 ou equivalente (para portas PM5)
22	Tarjeta metálica La Fonte, tipo livre/ocupado, acabamento cromado, ref. 719 ou equivalente (para portas PM4 e PM5)
14	Barra de apoio para PNE 500 mm, em aço inox polido (para portas PM3 e PM5)

## 7.5 LISTAGEM DE DOCUMENTOS

### DOCUMENTOS

Nome do arquivo	Título
12-ARQ-MED-01_R03	Memorial Descritivo de Arquitetura
12-ARQ-ORÇ-01_R03	Planilha Orçamentária

### PRODUTOS GRÁFICOS - ARQUITETURA – 42 pranchas

Nome do arquivo	Título	Escala
12-ARQ-IMP-GER0-01_R03	Implantação	1:100
12-ARQ-PLB-GER0-02_R03	Planta baixa - Acessibilidade	1:100
12-ARQ-LYT-GER0-03_R03	Layout	1:100
12-ARQ-PGP-GER0-04_R03	Paginação de Piso	1:100
12-ARQ-FOR-GER0-05_R03	Forro	1:100
12-ARQ-COB-GER0-06_R03	Cobertura	1:100
12-ARQ-ESQ-GER0-07_R03	Esquadrias - Detalhamento	indicada
12-ARQ-ESQ-GER0-08_R03	Esquadrias - Detalhamento	indicada
12-ARQ-PLB-ADMA-09_R03	Planta baixa - Bloco A (Administrativo)	1:50
12-ARQ-CRT-ADMA-10_R03	Cortes - Bloco A (Administrativo)	1:50
12-ARQ-FCH-ADMA-11_R03	Fachadas - Bloco A (Administrativo)	1:50
12-ARQ-PLB-PDGB-12_R03	Planta baixa - Bloco B (Pedagógico)	1:50
12-ARQ-CRT-PDGB-13_R03	Cortes - Bloco B (Pedagógico)	1:50
12-ARQ-CRT-PDGB-14_R03	Fachadas - Bloco B (Pedagógico)	1:50
12-ARQ-PLB-PDGC-15_R03	Planta baixa - Bloco C (Pedagógico)	1:50



Nome do arquivo	Título	Escala
12-ARQ-CRT-PDGC-16_R03	Cortes - Bloco C (Pedagógico)	1:50
12-ARQ-FCH-PDGC-17_R03	Fachadas - Bloco C (Pedagógico)	1:50
12-ARQ-PLB-SERD-18_R03	Planta baixa - Bloco D (Serviço)	1:50
12-ARQ-CRT-SERD-19_R03	Cortes - Bloco D (Serviço)	1:50
12-ARQ-FCH-SERD-20_R03	Fachadas - Bloco D (Serviço)	1:50
12-ARQ-PLB-PDGE-21_R03	Planta baixa - Bloco E (Pedagógico)	1:50
12-ARQ-CRT-PDGE-22_R03	Cortes - Bloco E (Pedagógico)	1:50
12-ARQ-FCH-PDGE-23_R03	Fachadas - Bloco E (Pedagógico)	1:50
12-ARQ-PLB-PDGF-24_R03	Planta baixa - Bloco F (Pedagógico)	1:50
12-ARQ-CRT-PDGF-25_R03	Cortes - Bloco F (Pedagógico)	1:50
12-ARQ-FCH-PDGF-26_R03	Fachadas - Bloco F (Pedagógico)	1:50
12-ARQ-PLB-QDAG-27_R03	Planta baixa - Bloco G (Quadra Coberta)	1:50
12-ARQ-CRD-QDAG-28_R03	Cortes e detalhes - Bloco G (Quadra Coberta)	indicada
12-ARQ-FCH-QDAG-29_R03	Fachadas - Bloco G (Quadra Coberta)	1:50
12-ARQ-PCD-QDAG-30_R03	Planta, cortes e detalhes - Bloco G (Quadra Coberta)	indicada
12-ARQ-AMP-QDAG-31_R03	Ampliação - Bloco G (Quadra Coberta)	1:20
12-ARQ-AMP-SERD-32_R03	Ampliação - Bloco D (Cozinha)	1:25
12-ARQ-AMP-SERD-33_R03	Ampliação - Bloco D (Despensa e triagem/ lavagem)	1:25
12-ARQ-AMP-SERD-34_R03	Ampliação - Bloco D (A. serviço, banho, sanit., D.M.L.)	1:25
12-ARQ-AMP-PDGE-35_R03	Ampliação - Bloco E e A (Sanitários)	1:25
12-ARQ-AMP-PDGF-36_R03	Ampliação - Bloco F (Vestíbulos)	1:25
12-ARQ-PLA-PASO-37_R03	Planta, elevações, cortes e detalhes	1:50
12-ARQ-PLA-PASO-38_R03	Planta, elevações, cortes e detalhes	1:50
12-ARQ-ELV-GER0-39_R03	Elevações	1:100
12-ARQ-PLA-GER0-40_R03	Planta, elevações, cortes e detalhes	indicada
12-ARQ-PLA-RES0-41_R03	Planta, elevações, cortes e detalhes (Reservatório)	indicada
12-ARQ-PCD-RFR0-42_R03	Sugestão de fechamento para regiões frias	1:50

### PRODUTOS GRÁFICOS - ESTRUTURA – 72 pranchas

#### Estrutura de Concreto

Nome do arquivo	Título	Escala
12-SFN-PLD-ADMA-01_R03	Localização da obra e blocos de fundação	indicada
12-SCF-PLD-ADMA-02_R03	Formas	indicada
12-SCO-PLD-ADMA-03_R03	Formas e pilares	indicada
12-SCV-DET-ADMA-04_R03	Vigas	indicada
12-SCV-DET-ADMA-05_R03	Vigas	indicada
12-SFN-PLD-PDGB-06_R03	Localização da obra e blocos de fundação	indicada
12-SCF-PLD-PDGB-07_R03	Formas	indicada
12-SCP-PLD-PDGB-08_R03	Pilares	indicada
12-SCO-PLD-PDGB-09_R03	Formas e pilares	indicada
12-SCV-DET-PDGB-10_R03	Vigas	indicada
12-SCV-DET-PDGB-11_R03	Vigas	indicada
12-SFN-PLD-PDGC-12_R03	Localização da obra e blocos de fundação	indicada
12-SCF-PLD-PDGC-13_R03	Formas	indicada
12-SCP-PLD-PDGC-14_R03	Pilares	indicada



Nome do arquivo	Título	Escala
12-SCO-PLD-PDGC-15_R03	Formas e pilares	indicada
12-SCV-DET-PDGC-16_R03	Vigas	indicada
12-SCV-DET-PDGC-17_R03	Vigas	indicada
12-SFN-PLD-SERD-18_R03	Locação da obra e blocos de fundação	indicada
12-SCF-PLD-SERD-19_R03	Formas	indicada
12-SCP-PLD-SERD-20_R03	Pilares	indicada
12-SCO-PLD-SERD-21_R03	Formas e pilares	indicada
12-SCV-DET-SERD-22_R03	Vigas	indicada
12-SCV-DET-SERD-23_R03	Vigas	indicada
12-SFN-PLD-PDGE-24_R03	Locação da obra e blocos de fundação	indicada
12-SCF-PLD-PDGE-25_R03	Formas	indicada
12-SCP-PLD-PDGE-26_R03	Pilares	indicada
12-SCO-PLD-PDGE-27_R03	Formas e pilares	indicada
12-SCV-DET-PDGE-28_R03	Vigas	indicada
12-SCV-DET-PDGE-29_R03	Vigas	indicada
12-SFN-PLD-PDGF-30_R03	Locação da obra e blocos de fundação	indicada
12-SCF-PLD-PDGF-31_R03	Formas	indicada
12-SCP-PLD-PDGF-32_R03	Pilares	indicada
12-SCO-PLD-PDGF-33_R03	Formas e pilares	indicada
12-SCV-DET-PDGF-34_R03	Vigas	indicada
12-SCV-DET-PDGF-35_R03	Vigas	indicada
12-SFN-PLD-QDAG-36_R03	Locação da obra e blocos de fundação	indicada
12-SCF-PLD-QDAG-37_R03	Formas	indicada
12-SCF-PLD-QDAG-38_R03	Formas	indicada
12-SCV-DET-QDAG-39_R03	Vigas	indicada
12-SCO-PLD-PASS-40_R03	Locação, fundação, pilares e lajes	indicada
12-SCO-PLD-PASS-41_R03	Locação, fundação, pilares e lajes	indicada
12-SCO-PLD-PASS-42_R03	Locação, fundação, pilares e lajes	indicada

#### Estrutura Metálica

Nome do arquivo	Título	Escala
12-SMT-PLD-ADMA-01_R03	Locação	indicada
12-SMT-PLC-ADMA-02_R03	Planta e corte	indicada
12-SMT-DET-ADMA-03_R03	Detalhes das treliças	indicada
12-SMT-DET-ADMA-04_R03	Detalhes das terças e apoios	indicada
12-SMT-PLD-PDGB-05_R03	Locação	indicada
12-SMT-PLC-PDGB-06_R03	Planta e corte	indicada
12-SMT-DET-PDGB-07_R03	Detalhes das treliças e viga mestra	indicada
12-SMT-DET-PDGB-08_R03	Detalhes das terças tirantes e apoios	indicada
12-SMT-PLD-PDGC-09_R03	Locação	indicada
12-SMT-PLC-PDGC-10_R03	Planta e corte	indicada
12-SMT-DET-PDGC-11_R03	Detalhes das treliças e viga mestra	indicada
12-SMT-DET-PDGC-12_R03	Detalhes das terças tirantes e apoios	indicada
12-SMT-PLD-SERD-13_R03	Locação	indicada
12-SMT-PLC-SERD-14_R03	Planta e corte	indicada
12-SMT-DET-SERD-15_R03	Detalhes das treliças	indicada



12-SMT-DET-SERD-16_R03	Detalhes das terças e apoios	indicada
12-SMT-PLD-PDGE-17_R03	Locação	indicada
12-SMT-PLC-PDGE-18_R03	Planta e corte	indicada
12-SMT-DET-PDGE-19_R03	Detalhes das treliças e viga mestra	indicada
12-SMT-DET-PDGE-20_R03	Detalhes das terças tirantes e apoios	indicada
12-SMT-PLD-PDGF-21_R03	Locação	indicada
12-SMT-PLC-PDGF-22_R03	Planta e corte	indicada
12-SMT-DET-PDGF-23_R03	Detalhes das treliças e viga mestra	indicada
12-SMT-DET-PDGF-24_R03	Detalhes das terças tirantes e apoios	indicada
12-SMT-PLD-QDAG-25_R03	Locação e cargas	indicada
12-SMT-FCH-QDAG-26_R03	Fachadas	indicada
12-SMT-DET-QDAG-27_R03	Detalhes da estrutura	indicada
12-SMT-DET-QDAG-28_R03	Detalhes da estrutura	indicada
12-SMT-DET-QDAG-29_R03	Detalhes da estrutura	indicada
12-SMT-PCD-PASS-30_R03	Planta, cortes e detalhes	indicada

#### PRODUTOS GRÁFICOS – HIDRÁULICA – 14 pranchas

Instalação de Água Fria  
Esgoto Sanitário  
Gás Combustível  
Sistema de Proteção contra Incêndio

Nome do arquivo	Título	Escala
12-HAG-PLB-GER0-01_R03	Planta baixa - Água fria	1:200
12-HAG-PLD-PDGC-02_R03	Plantas baixas e Isométricas - Água fria	indicada
12-HAG-PLD-SERD-03_R03	Plantas baixas e Isométricas - Água fria	indicada
12-HAG-PLD-PDGE-04_R03	Plantas baixas e Isométricas - Água Fria	indicada
12-HEG-PLB-GER0-05_R03	Planta baixa - Esgoto sanitário	1:200
12-HID-PLD-ADMA-06_R03	Planta baixa e detalhes - Água fria e esgoto sanitário	indicada
12-HEG-PLB-PDGC-07_R03	Ampliação - Esgoto sanitário	indicada
12-HEG-PLD-SERD-08_R03	Ampliação e detalhes - Esgoto sanitário	indicada
12-HEG-PLB-PDGE-09_R03	Ampliação - Esgoto sanitário	indicada
12-HID-PLD-PDGF-10_R03	Planta baixa e detalhes - Água fria e esgoto sanitário	indicada
12-HID-PCD-RES0-11_R03	Planta baixa - Reservatório enterrado	indicada
12-HID-PLC-RES0-12_R03	Estrutura - Reservatório enterrado	indicada
12-HGC-PLD-GER0-13_R03	Planta Baixa e Detalhes – Gás combustível	indicada
12-HIN-PLB-GER0-14_R03	Planta Baixa – Sistema de Proteção contra incêndio	1:200

#### PRODUTOS GRÁFICOS – ELÉTRICA – 31 pranchas

Instalações Elétricas – 110 V

Nome do arquivo	Título	Escala
12-ELE-PLB-ADMA-01_R03	Planta baixa - Bloco A (Administrativo)	1:50
12-ELE-PLB-PDGB-02-R03	Planta baixa - Bloco B (Pedagógico)	1:50
12-ELE-PLB-PDGC-03-R03	Planta baixa - Bloco C (Pedagógico)	1:50
12-ELE-PLB-PDGD-04-R03	Planta baixa - Bloco D (Serviço)	1:50
12-ELE-PLB-PDGE-05-R03	Planta baixa - Bloco E (Pedagógico)	1:50



12-ELE-PLB-PDGF-06-R03	Planta baixa - Bloco F (Pedagógico)	1:50
12-ELE-PLB-QDAG-07-R03	Planta baixa - Bloco G (Quadra coberta)	1:50
12-ELE-PLB-GER0-08-R03	Planta baixa geral – Iluminação externa	1:200
12-ELE-PLB-GER0-09-R03	Planta baixa geral	1:200
12-ELE-PLA-GER0-10-R03	Detalhes - Subestação	indicada
12-ELE-DET-GER0-11-R03	Detalhes	indicada

#### Instalações Elétricas – 220 V

Nome do arquivo	Título	Escala
12-ELE-PLB-ADMA-01_R03	Planta baixa - Bloco A (Administrativo)	1:50
12-ELE-PLB-PDGB-02-R03	Planta baixa - Bloco B (Pedagógico)	1:50
12-ELE-PLB-PDGC-03-R03	Planta baixa - Bloco C (Pedagógico)	1:50
12-ELE-PLB-PDGD-04-R03	Planta baixa - Bloco D (Serviço)	1:50
12-ELE-PLB-PDGE-05-R03	Planta baixa - Bloco E (Pedagógico)	1:50
12-ELE-PLB-PDGF-06-R03	Planta baixa - Bloco F (Pedagógico)	1:50
12-ELE-PLB-QDAG-07-R03	Planta baixa - Bloco G (Quadra coberta)	1:50
12-ELE-PLB-GER0-08-R03	Planta baixa geral – Iluminação externa	1:200
12-ELE-PLB-GER0-09-R03	Planta baixa geral	1:200
12-ELE-PLA-GER0-10-R03	Detalhes - Subestação	indicada
12-ELE-DET-GER0-11-R03	Detalhes	indicada

#### Cabeamento estruturado

Nome do arquivo	Título	Escala
12-ECE-PLD-GER0-01_R03	Planta baixa geral e detalhes	indicada
12-ECE-PLD-ADMA-02_R03	Planta baixa e detalhes - Bloco A (Administrativo)	indicada
12-ECE-PLD-PDGB-03_R03	Planta baixa e detalhes - Bloco B (Pedagógico)	indicada
12-ECE-PLD-PDGC-04_R03	Planta baixa e detalhes - Bloco C (Pedagógico)	indicada
12-ECE-PLD-SERD-05_R03	Planta baixa e detalhes - Bloco D (Serviço)	indicada
12-ECE-PLD-PDGE-06_R03	Planta baixa e detalhes - Bloco E (Pedagógico)	indicada
12-ECE-PLD-PDGF-07_R03	Planta baixa e detalhes - Bloco F (Pedagógico)	indicada

#### Sistema de Proteção contra Descargas Atmosféricas

Nome do arquivo	Título	Escala
12-EDA-PLD-GER0-01_R03	Planta de cobertura e detalhes	indicada
12-EDA-PLD-GER0-02_R03	Planta de baixa e detalhes	indicada

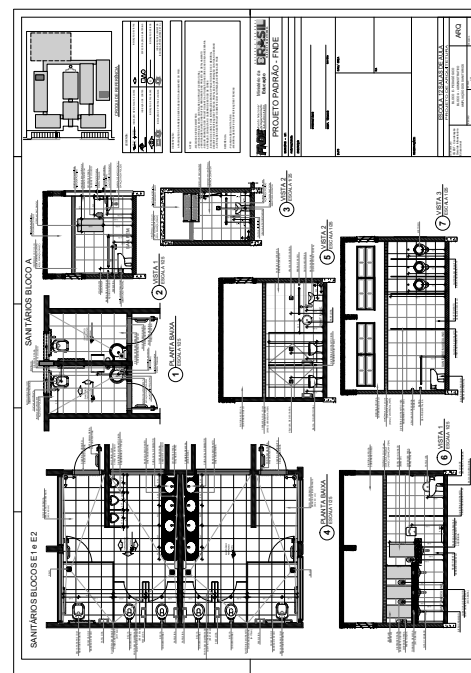
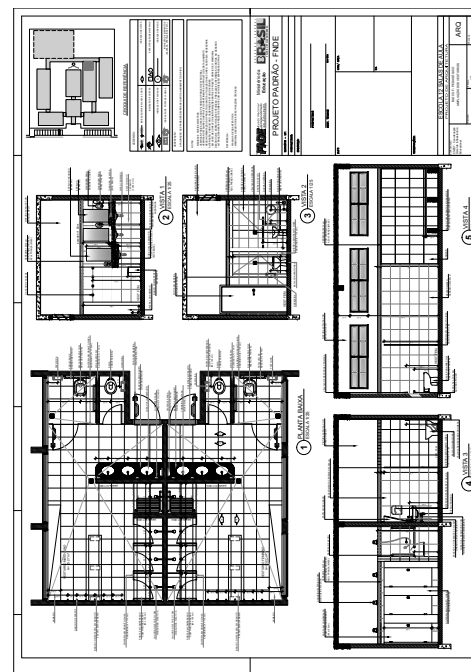

**1 PLANTA BAIXA**  
ESCALA 1/25

**2 VISTA 3**  
ESCALA 1/25

**3 VISTA 1**  
ESCALA 1/25

**4 VISTA 2**  
ESCALA 1/25

**5 VISTA 4**  
ESCALA 1/25

**CRONOLOGIA DE REFERÊNCIA**

**LEGENDA**

**PROJETO PADRÃO - FNDE**

**ESCOLA 12 SALAS DE AULA**  
PROJETO DE ARQUITETURA

ARQ 3342

**1 PLANTA BAIXA**  
ESCALA 1/25

**2 VISTA 1**  
ESCALA 1/25

**3 VISTA 2**  
ESCALA 1/25

**4 VISTA 3**  
ESCALA 1/25

**5 VISTA 4**  
ESCALA 1/25

**CRONOLOGIA DE REFERÊNCIA**

**LEGENDA**

**PROJETO PADRÃO - FNDE**

**ESCOLA 12 SALAS DE AULA**  
PROJETO DE ARQUITETURA

ARQ 3342

**1 TABELA ALÇAVEL DE BASQUETEBOL**  
ESCALA 1/25

**2 DETALHES DA FIXAÇÃO DA ARMAÇÃO**  
ESCALA 1/25

**3 VISTA LATERAL**  
ESCALA 1/25

**4 VISTA FRONTAL**  
ESCALA 1/25

**5 VISTA FRONTAL**  
ESCALA 1/25

**6 BALIZA DE FÚTEBOL E HANDEBOL**  
ESCALA 1/25

**7 VISTA FRONTAL**  
ESCALA 1/25

**8 DETALHE DA FIXAÇÃO DAS TRAVES**  
ESCALA 1/25

**REDE DE VOLEIBOL**

**ESPECIFICAÇÕES**

**PROJETO PADRÃO - FNDE**

**ESCOLA 12 SALAS DE AULA**  
PROJETO DE ARQUITETURA

ARQ 3342

**1 PLANTA BAIXA**  
ESCALA 1/25

**2 VISTA 1**  
ESCALA 1/25

**3 VISTA 3**  
ESCALA 1/25

**4 VISTA 2**  
ESCALA 1/25

**5 VISTA 3**  
ESCALA 1/25

**6 PLANTA BAIXA**  
ESCALA 1/25

**7 VISTA 1**  
ESCALA 1/25

**8 VISTA 3**  
ESCALA 1/25

**CRONOLOGIA DE REFERÊNCIA**

**LEGENDA**

**PROJETO PADRÃO - FNDE**

**ESCOLA 12 SALAS DE AULA**  
PROJETO DE ARQUITETURA

ARQ 3342



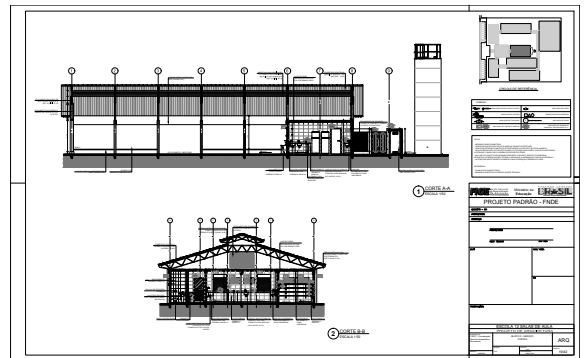
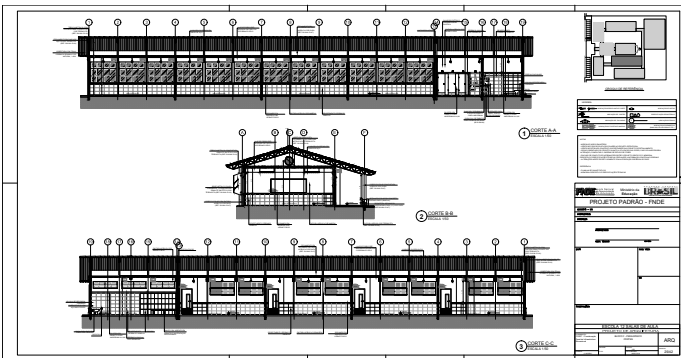
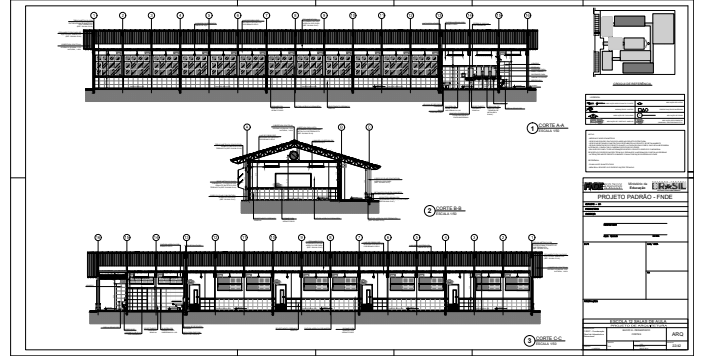
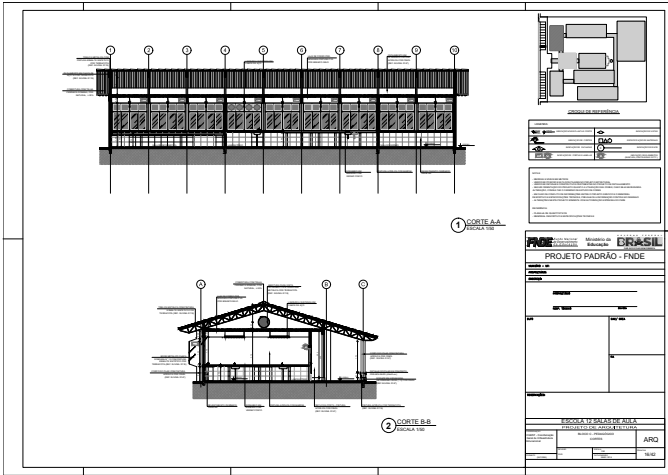





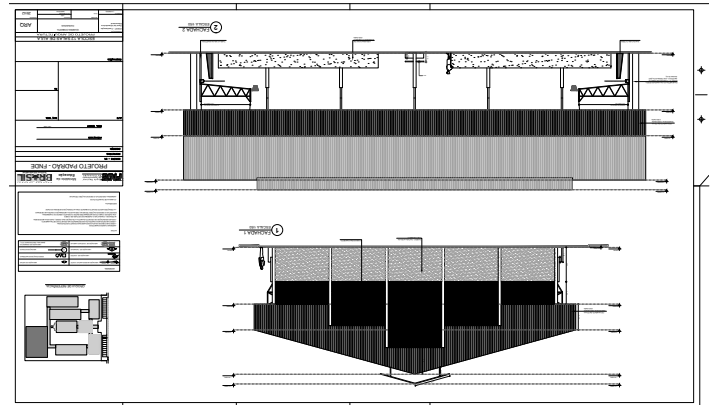
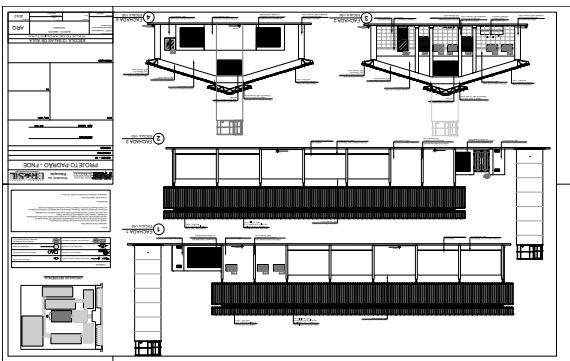
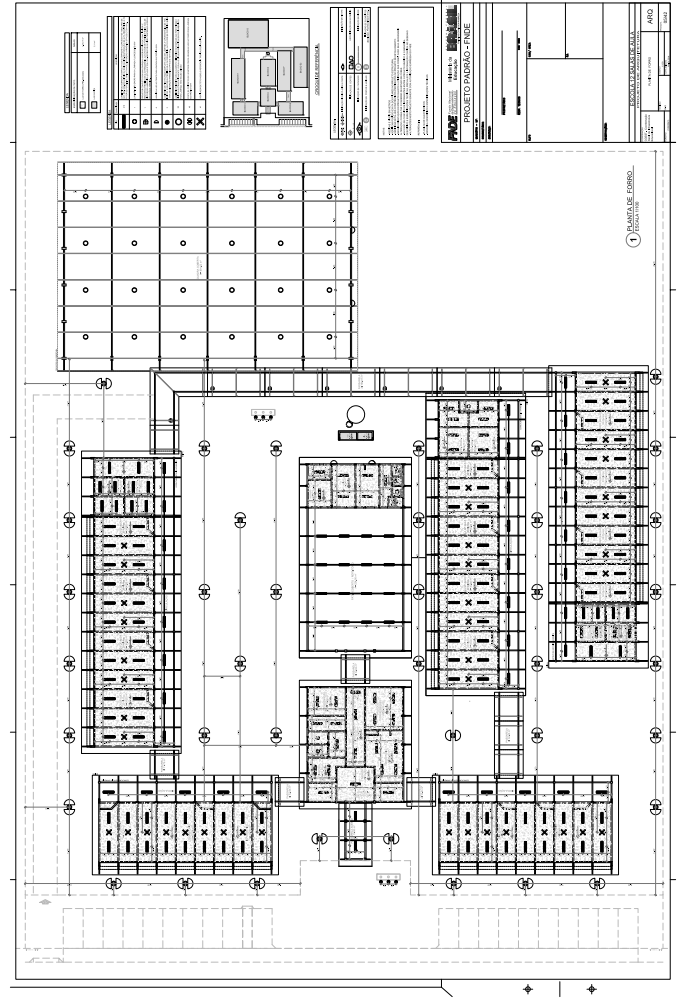
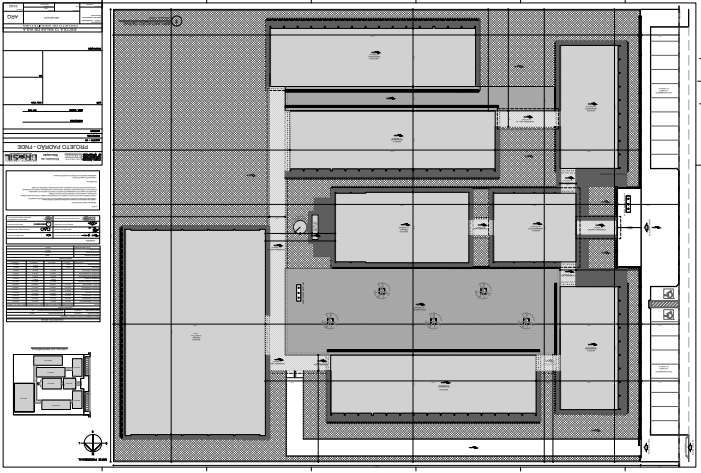



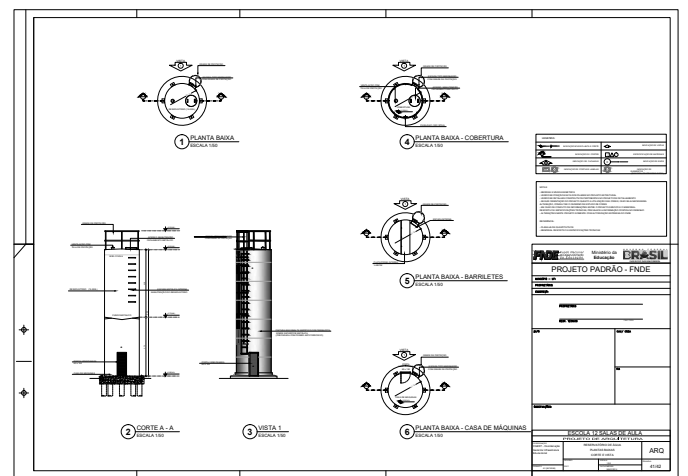
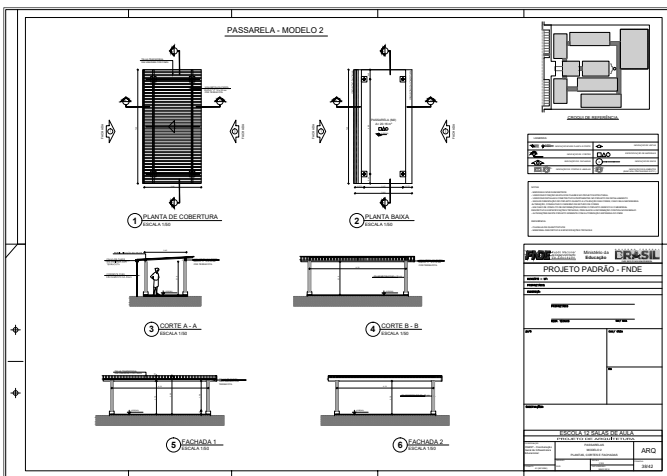
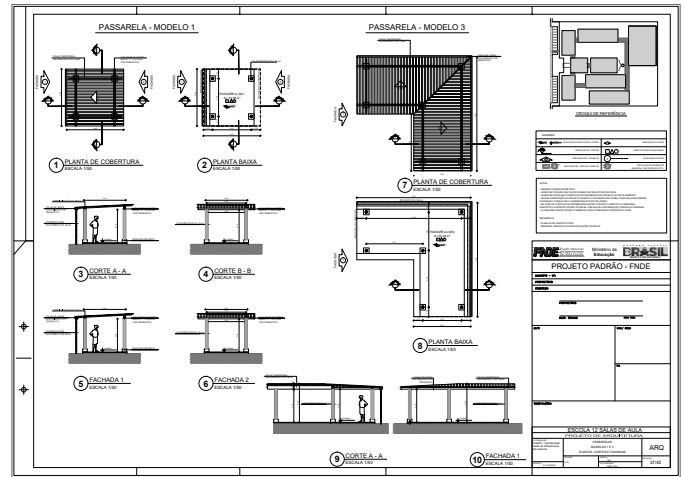
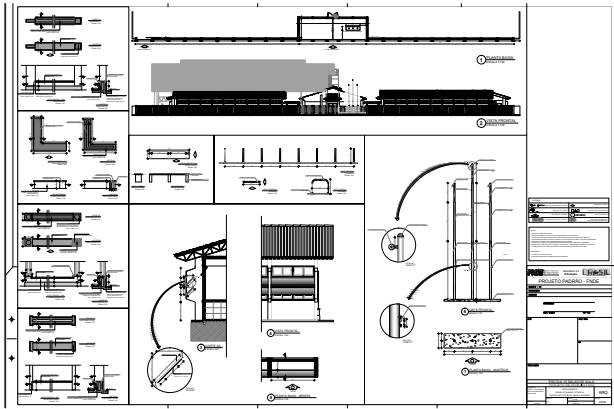

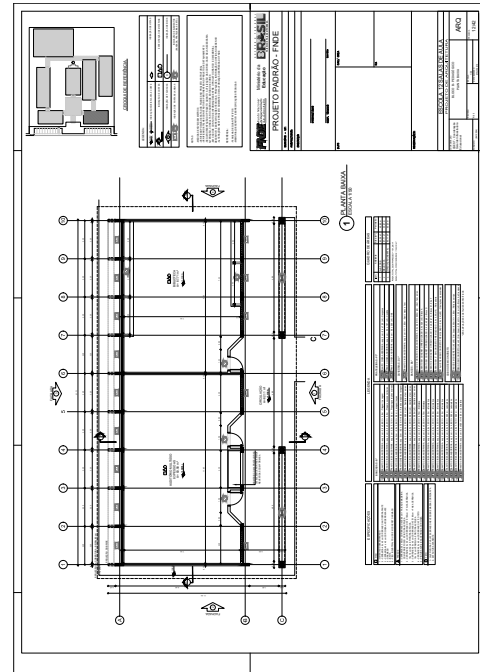
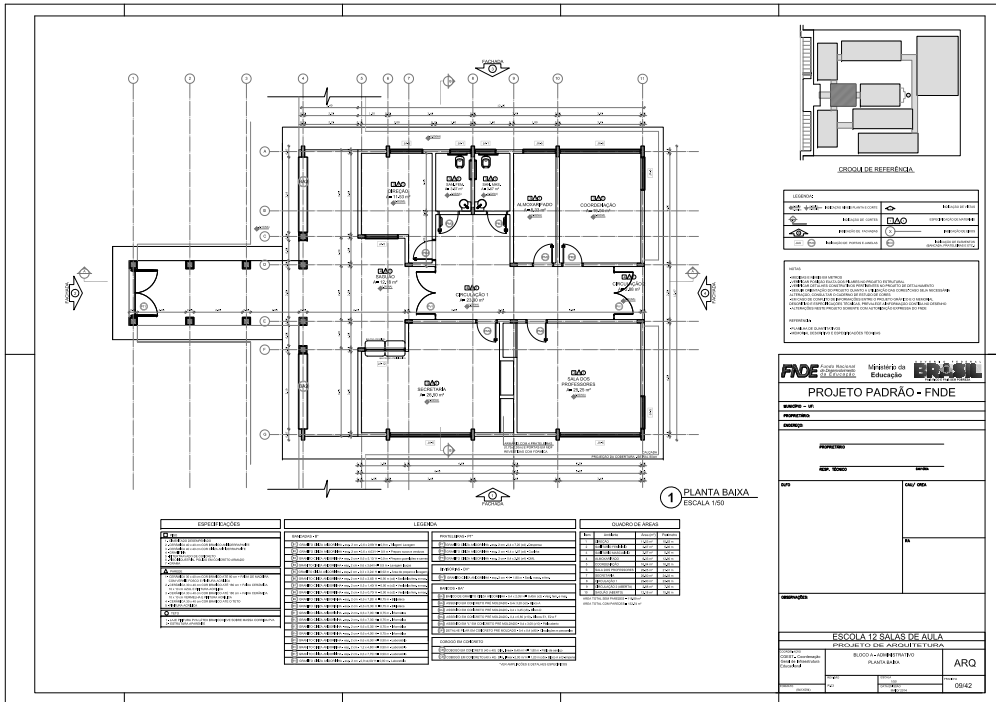
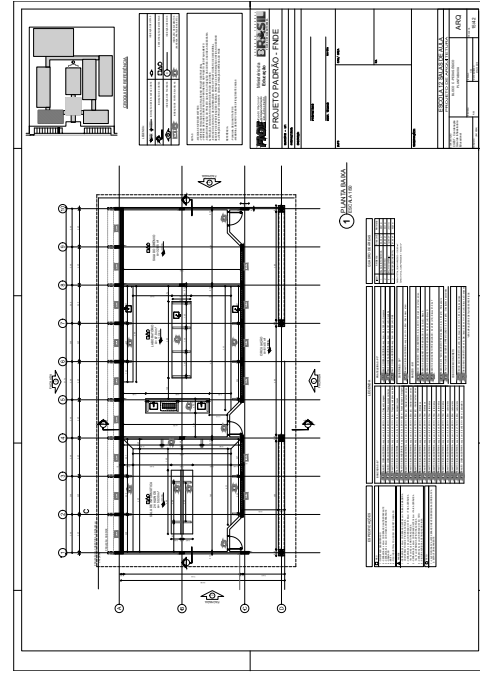
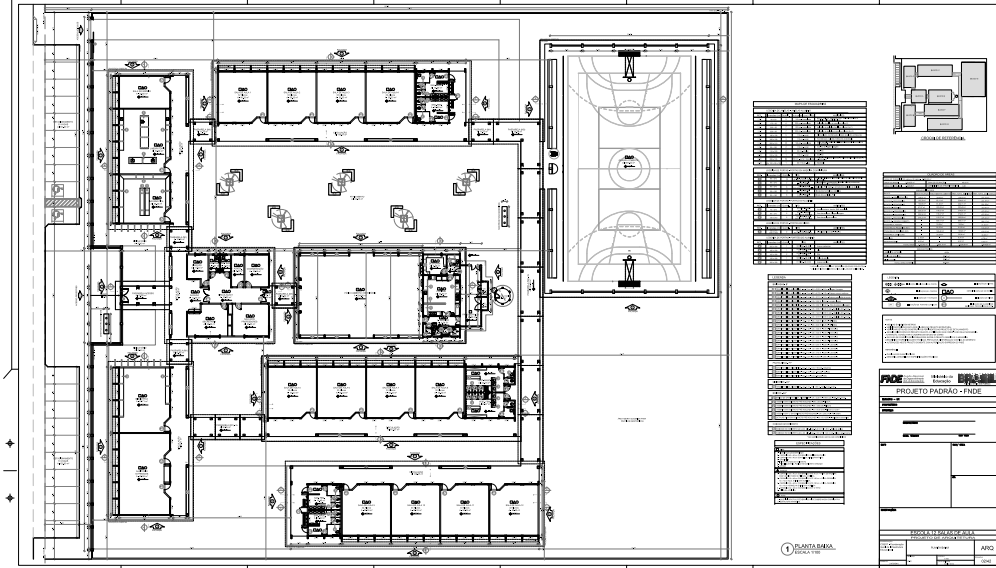

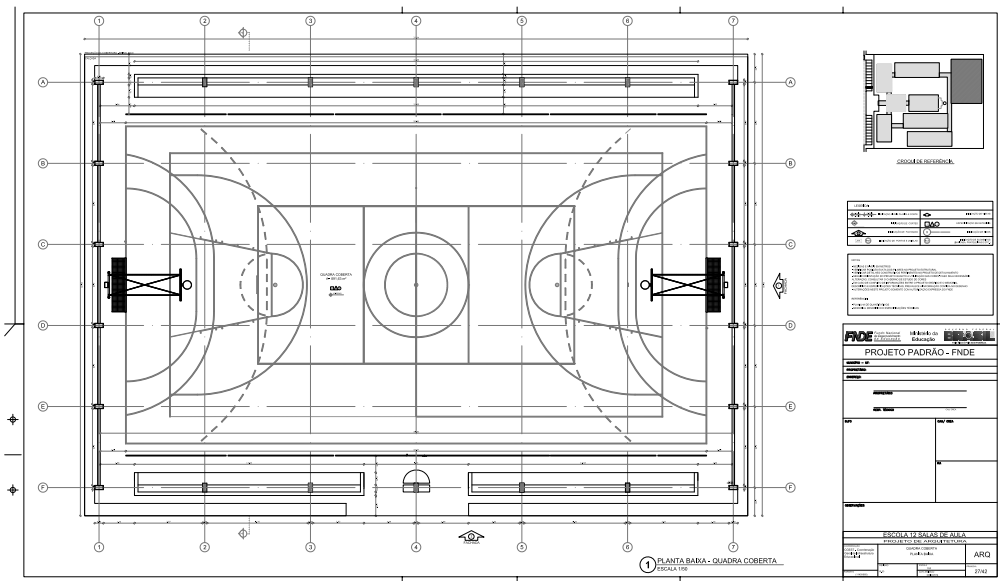

PROJETO PADRÃO - FNDE

ESCALA TÉCNICA DE PLANTA  
PROJETO PADRÃO - FNDE

ARQ

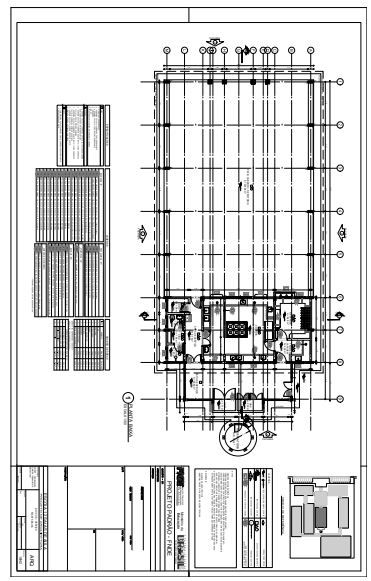
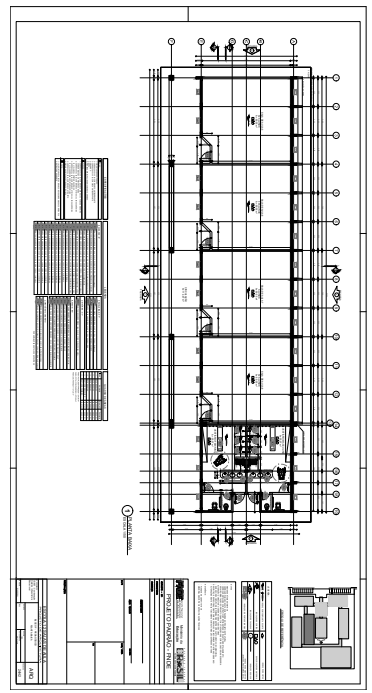
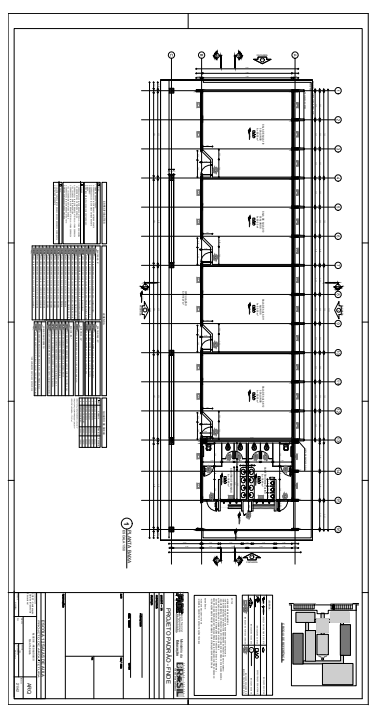

**LEGENDA**

**ESCALA 1:50**

**PROJETO PADRÃO - FNDE**

**ESQUEMA DE SALAS DE AULA**

**ECE**

1 PLANTA BARRA - BLOCO A  
BENSEROLA

**LEGENDA**

**ESCALA 1:50**

**PROJETO PADRÃO - FNDE**

**ESQUEMA DE SALAS DE AULA**

**ECE**

2 PLANTA BARRA - BLOCO B  
BENSEROLA

**LEGENDA**

**ESCALA 1:50**

**PROJETO PADRÃO - FNDE**

**ESQUEMA DE SALAS DE AULA**

**ECE**

3 PLANTA BARRA - BLOCO C  
BENSEROLA

**LEGENDA**

**ESCALA 1:50**

**PROJETO PADRÃO - FNDE**

**ESQUEMA DE SALAS DE AULA**

**ECE**

4 PLANTA BARRA - BLOCO D  
BENSEROLA



**SISTEMA DE NOTAS PARA O SISTEMA ESTRUTURAL**

**LEGENDA**

**PROJETO PADRÃO - FNDE**

**BRASIL**

**PLANTA BAIXA - SDA**

**ESCALA 1/50**

**ARQ**

**PROJETO PADRÃO - FNDE**

**BRASIL**

**ESCALA 1/50**

**ELE**

**PROJETO PADRÃO - FNDE**

**BRASIL**

**ESCALA 1/50**

**ELE**

**PROJETO PADRÃO - FNDE**

**BRASIL**

**ESCALA 1/50**

**ELE**



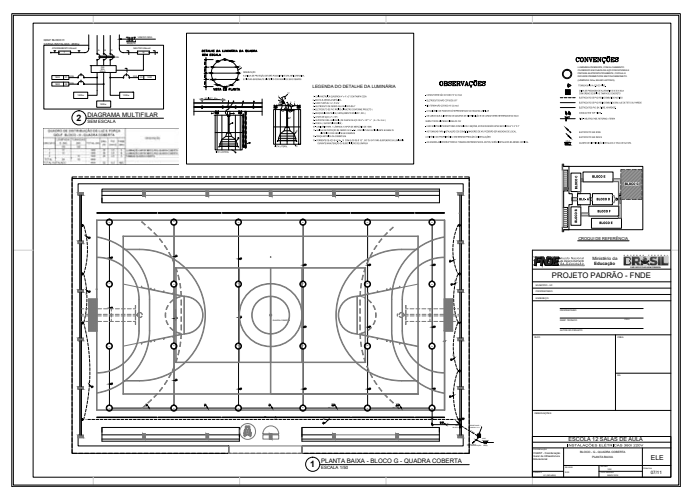
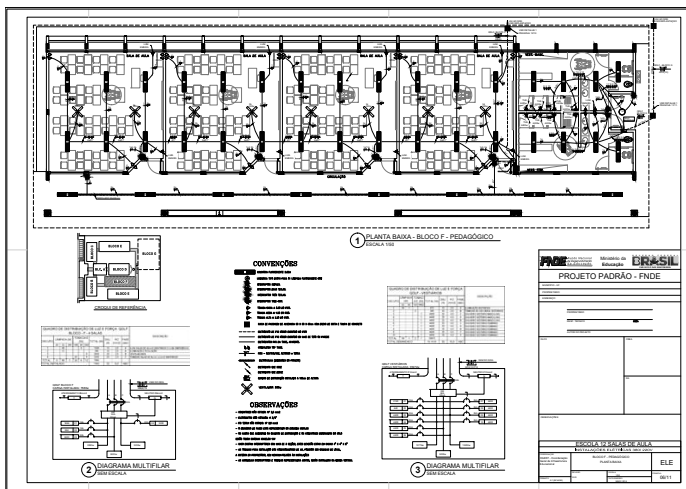
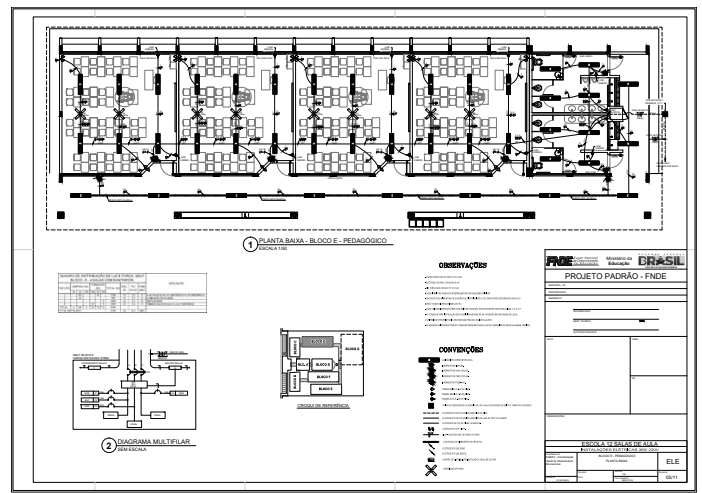
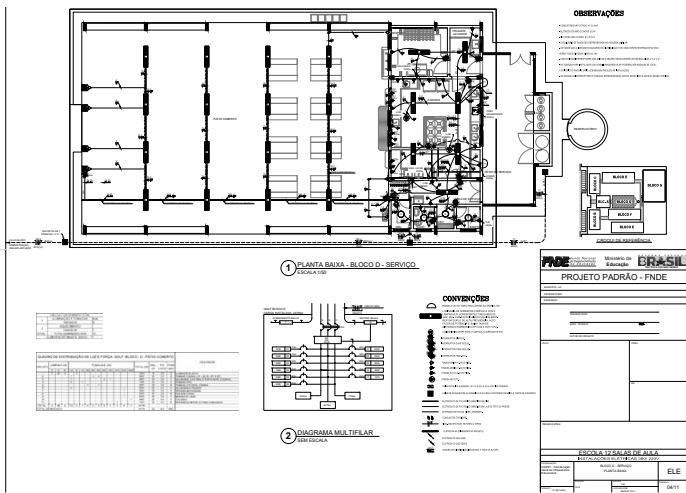

1. MEIA TR1 (x4) ESCOLA 12

2. TR1 (x1) ESCOLA 12

3. MEIA TR2 (x4) ESCOLA 12

**PROJETO PADRÃO - FNDE**

ESCOLA 12 SALAS DE AULA

ITEM	QUANTIDADE	UNIDADE	VALOR UNITÁRIO	VALOR TOTAL
1	4	m	100,00	400,00
2	1	m	100,00	100,00
3	4	m	100,00	400,00

SMT

1. DETALHE TERÇA T1 (x8) SEM ESCALA

2. CHAPA DE BASE (x10) SEM ESCALA

3. DETALHE TERÇA T2 (x8) SEM ESCALA

4. CHAPA DE BASE (x8) SEM ESCALA

5. DETALHE TERÇA T3 (x12) SEM ESCALA

6. DETALHE A ESCOLA 12

7. DETALHE B ESCOLA 12

**PROJETO PADRÃO - FNDE**

ESCOLA 12 SALAS DE AULA

ITEM	QUANTIDADE	UNIDADE	VALOR UNITÁRIO	VALOR TOTAL
1	8	m	100,00	800,00
2	10	m	100,00	1000,00
3	8	m	100,00	800,00
4	8	m	100,00	800,00
5	12	m	100,00	1200,00

SMT

1. TR1 (x10) ESCOLA 12

2. VM - mod 1 (x4) ESCOLA 12

3. VM - mod 1 (x4) ESCOLA 12

4. VM - mod 2 (x1) ESCOLA 12

**PROJETO PADRÃO - FNDE**

ESCOLA 12 SALAS DE AULA

ITEM	QUANTIDADE	UNIDADE	VALOR UNITÁRIO	VALOR TOTAL
1	10	m	100,00	1000,00
2	4	m	100,00	400,00
3	4	m	100,00	400,00
4	1	m	100,00	100,00

SMT

1. DETALHE CHAPA DE FACHAMENTO LATERAL (x2) SEM ESCALA

2. CHAPA DE BASE (x20) SEM ESCALA

3. CHAPA DE BASE (x7) SEM ESCALA

4. DETALHE A ESCOLA 12

5. DETALHE B ESCOLA 12

6. DETALHE TERÇA T1 (x35) SEM ESCALA

7. DETALHE TERÇA T2 (x100) SEM ESCALA

8. DETALHE TERÇA T3 (x35) SEM ESCALA

9. DETALHE ESTICADOR SEM ESCALA

10. DETALHE TIRANTE (x8) SEM ESCALA

**PROJETO PADRÃO - FNDE**

ESCOLA 12 SALAS DE AULA

ITEM	QUANTIDADE	UNIDADE	VALOR UNITÁRIO	VALOR TOTAL
1	2	m	100,00	200,00
2	20	m	100,00	2000,00
3	7	m	100,00	700,00
4	1	m	100,00	100,00
5	1	m	100,00	100,00
6	35	m	100,00	3500,00
7	100	m	100,00	10000,00
8	35	m	100,00	3500,00
9	1	m	100,00	100,00
10	8	m	100,00	800,00

SMT

**1** VILA LINDA  
ESCALA 1:50

**2** MM - mod 1.695 (x1)  
ESCALA 1:50

**3** MM - mod 1.695 (x1)  
ESCALA 1:50

**4** MM - mod 2.071  
ESCALA 1:50

**FADE** INSTITUTO DE PROJETOS E SISTEMAS  
**BRASIL**

PROJETO PADRÃO - FNDE

ESCOLA T2 SALAS DE AULA

SMT

**1** DETALHE CHAPA DE FACHAMENTO LATERAL (x2)  
ESCALA 1:50

**2** CHAPA DE BASE (x2)  
ESCALA 1:50

**3** CHAPA DE BASE (x7)  
ESCALA 1:50

**4** DETALHE A  
ESCALA 1:50

**5** DETALHE B  
ESCALA 1:50

Obs.: Todos os detalhes serão executados em aço S235JR classe 1 e B3

**6** DETALHE TERÇA T1 (x35)  
ESCALA 1:50

**7** DETALHE TERÇA T2 (x100)  
ESCALA 1:50

**8** DETALHE TERÇA T3 (x35)  
ESCALA 1:50

**10** DETALHE TIRANTE (x8)  
ESCALA 1:50

**9** DETALHE ESTICADOR  
ESCALA 1:50

QTD	DESCRIÇÃO	UNID.	QTD	DESCRIÇÃO	UNID.	QTD	DESCRIÇÃO	UNID.
1	Terça T1	m	100	Terça T2	m	100	Terça T3	m
1	Chapa de Fachamento Lateral	m <sup>2</sup>	100	Chapa de Base	m <sup>2</sup>	100	Tirante	m
1	Esticador	m	100	...	...	...	...	...

**LISTA DE MATERIAIS**

ESCALA 1:50

**FADE** INSTITUTO DE PROJETOS E SISTEMAS  
**BRASIL**

PROJETO PADRÃO - FNDE

ESCOLA T2 SALAS DE AULA

SMT

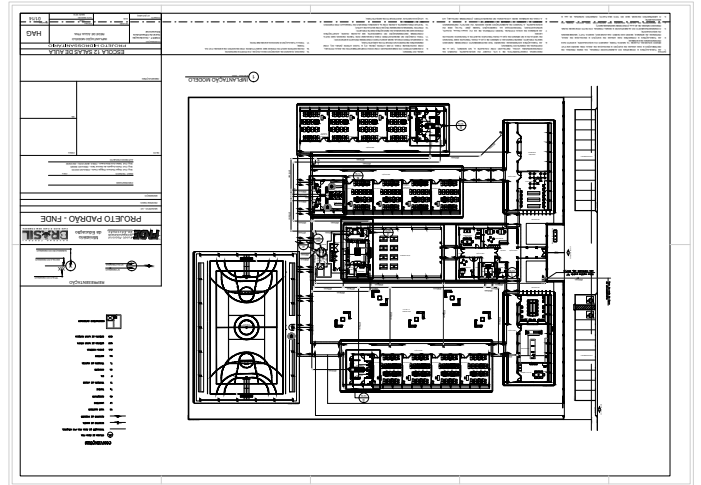
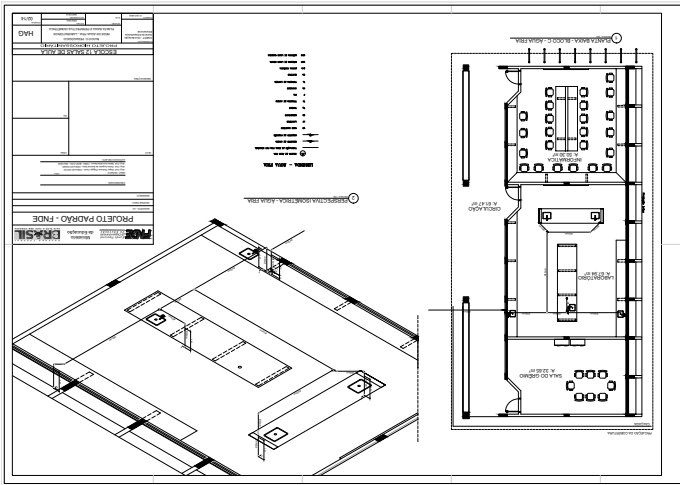
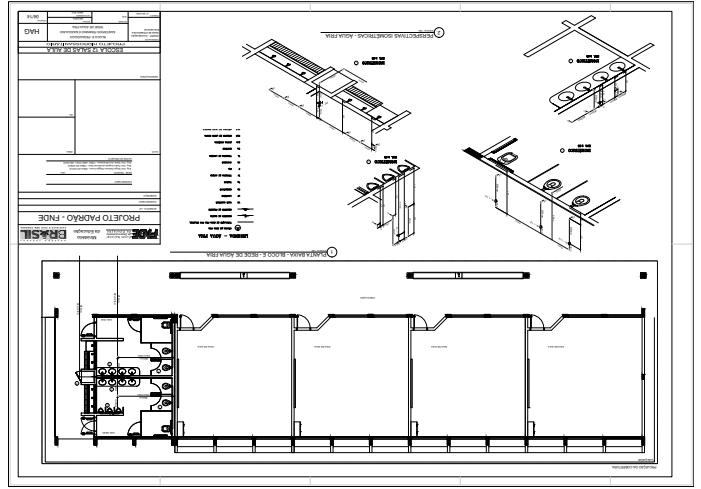
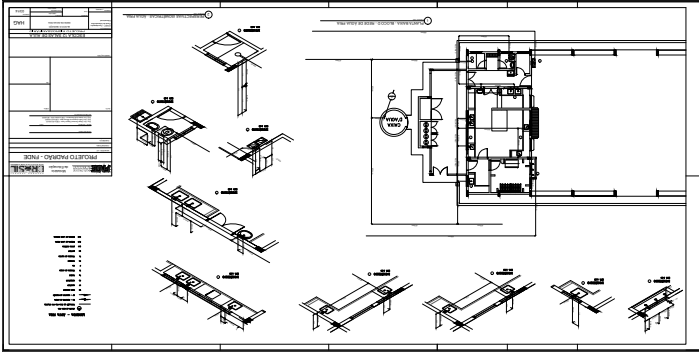



1) CENTRAL DE Q.P. - PLANTA BAIXA

2) CENTRAL DE Q.P. - DETALHES

3) DETALHE A

4) DETALHE B

PROJETO PADRÃO - FNDE

ESCOLA DE SARCENY DE ALFA

HD

FUNDAÇÃO

PLANTA BAIXA

PARTEES

CORTE A-A

CORTE B-B

CORTE C-C

TAMPA

VISITA

PROJETO PADRÃO - FNDE

ESCOLA DE SARCENY DE ALFA

HD

PARTEES

CORTE A-A

CORTE C-C

CORTE B-B

PROJETO PADRÃO - FNDE

ESCOLA DE SARCENY DE ALFA

HD

PLANTA BAIXA - BLOCO A - EQUA

PLANTA BAIXA - BLOCO A - EQUIP. SANITÁRIO

PROJETO PADRÃO - FNDE

ESCOLA DE SARCENY DE ALFA

HD







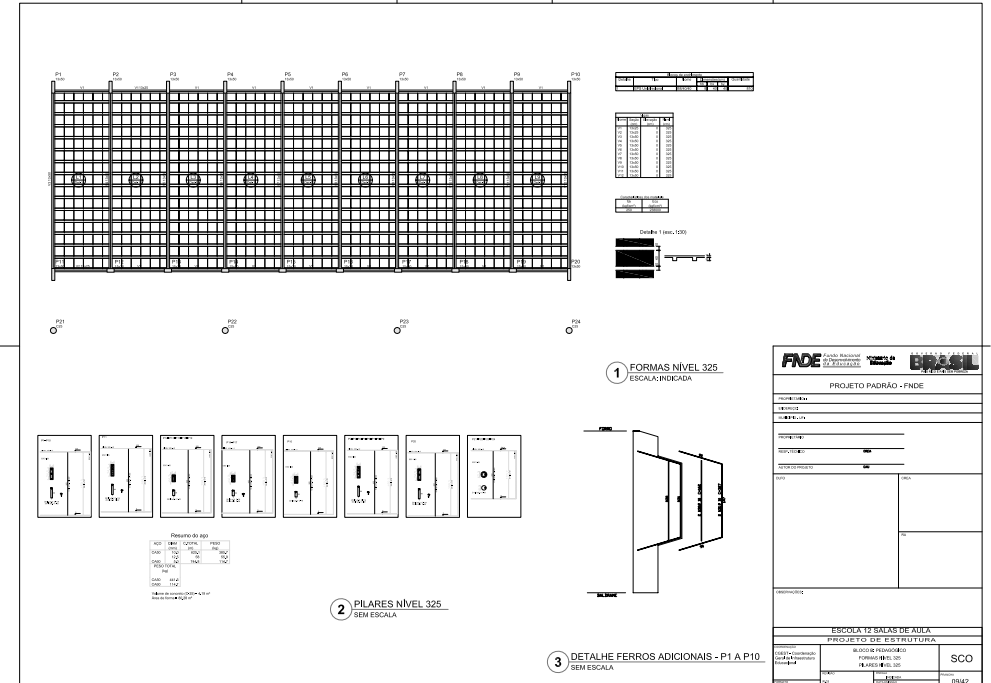
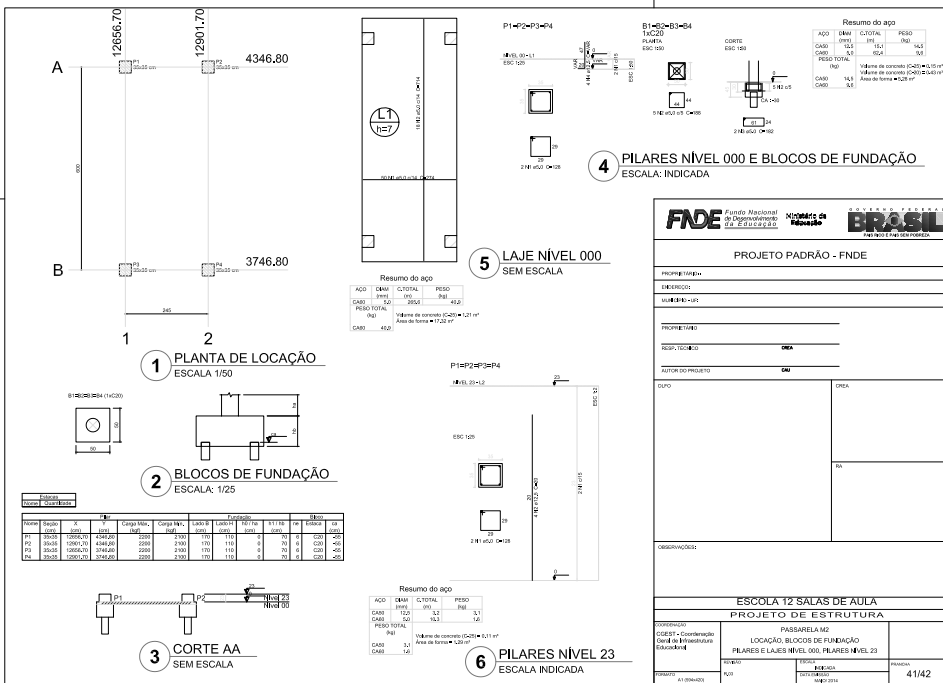
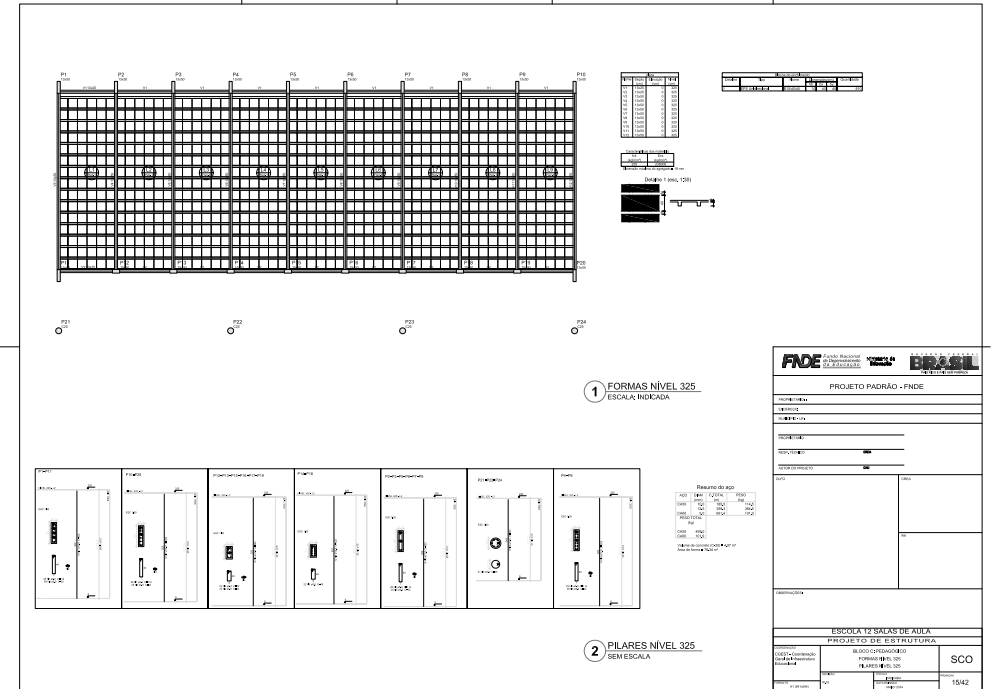
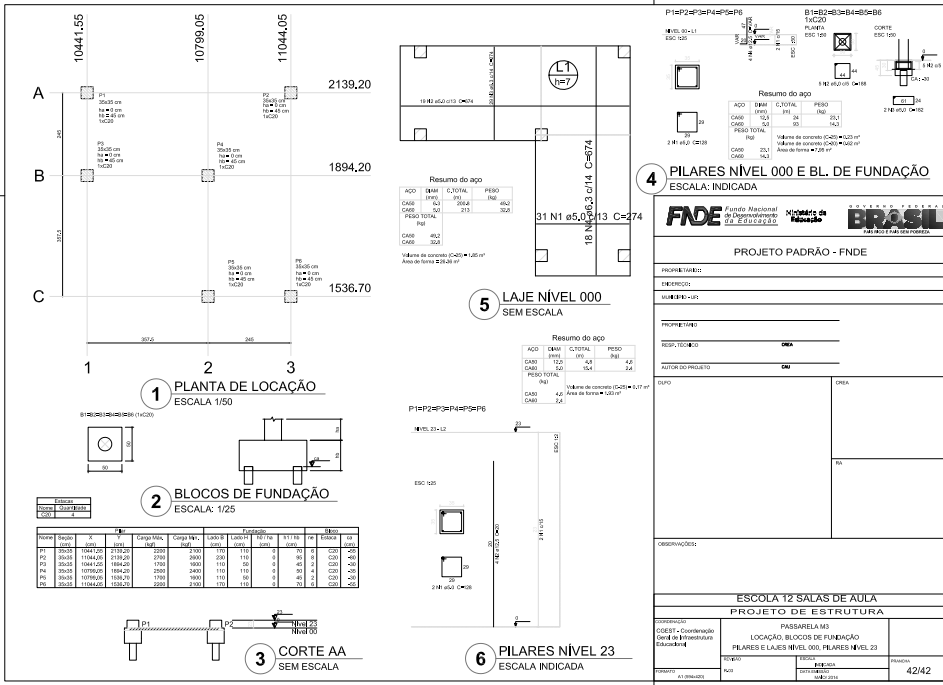

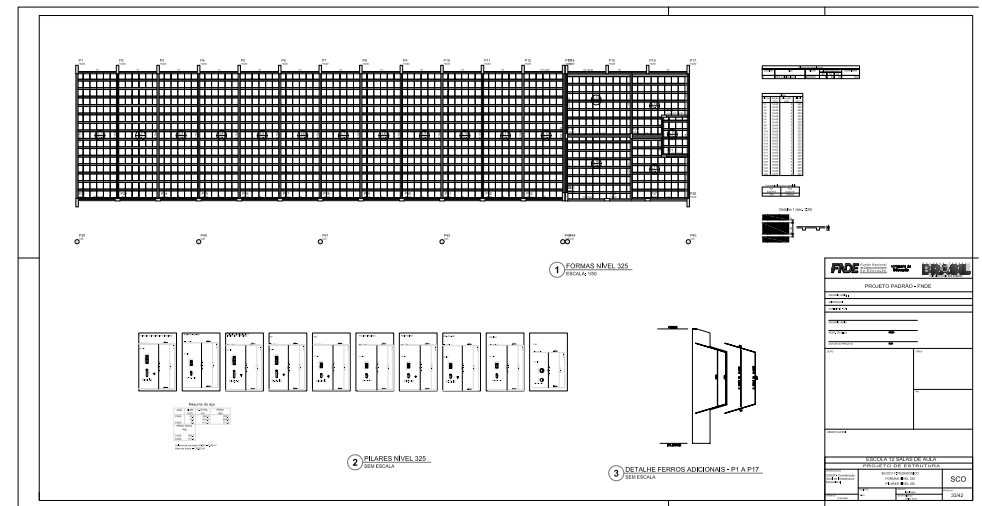
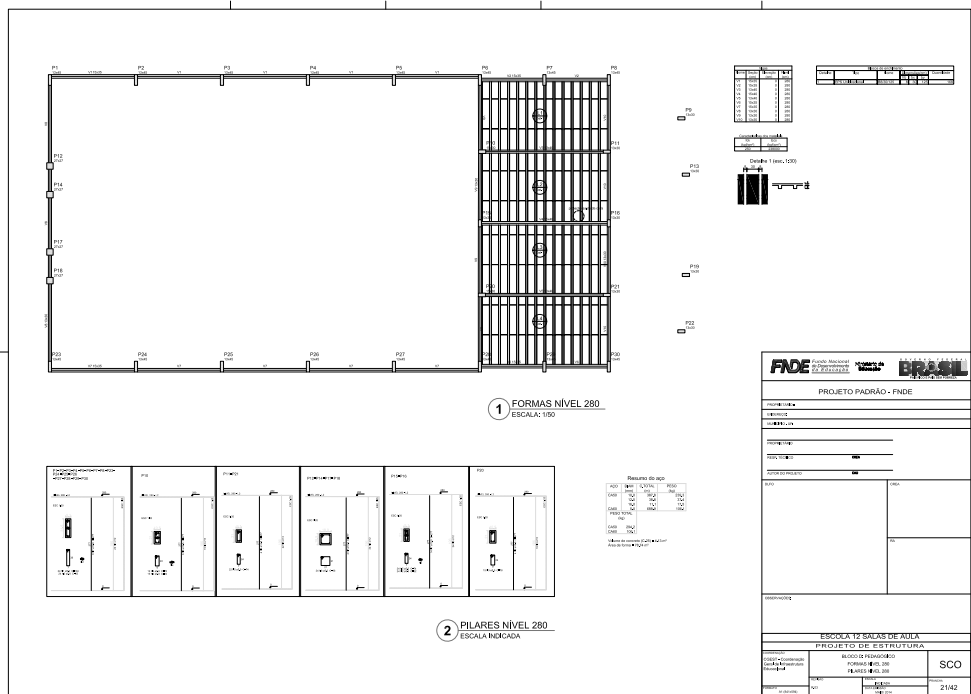
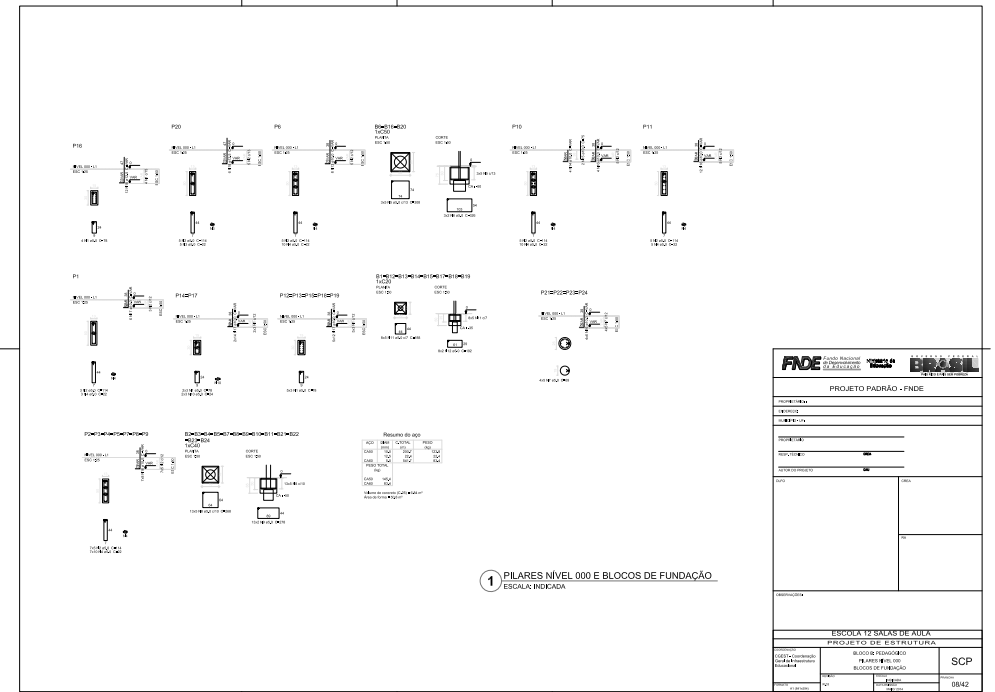
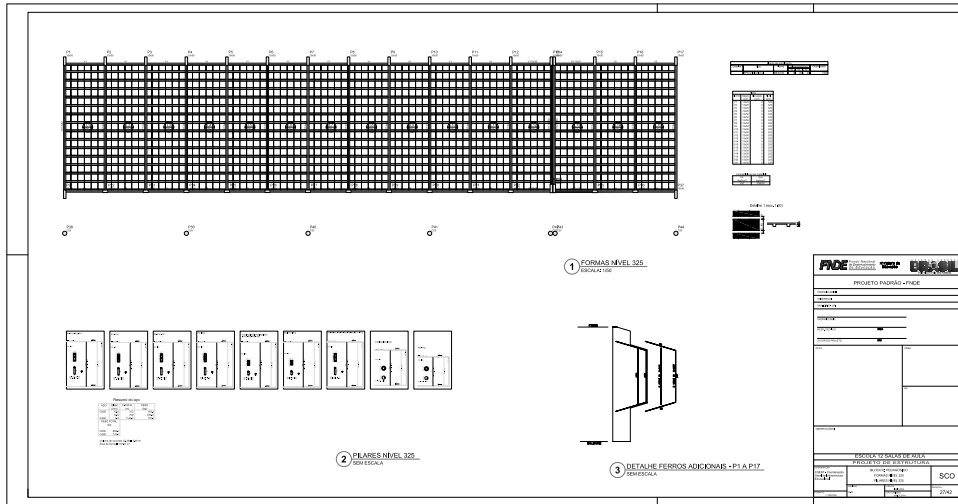









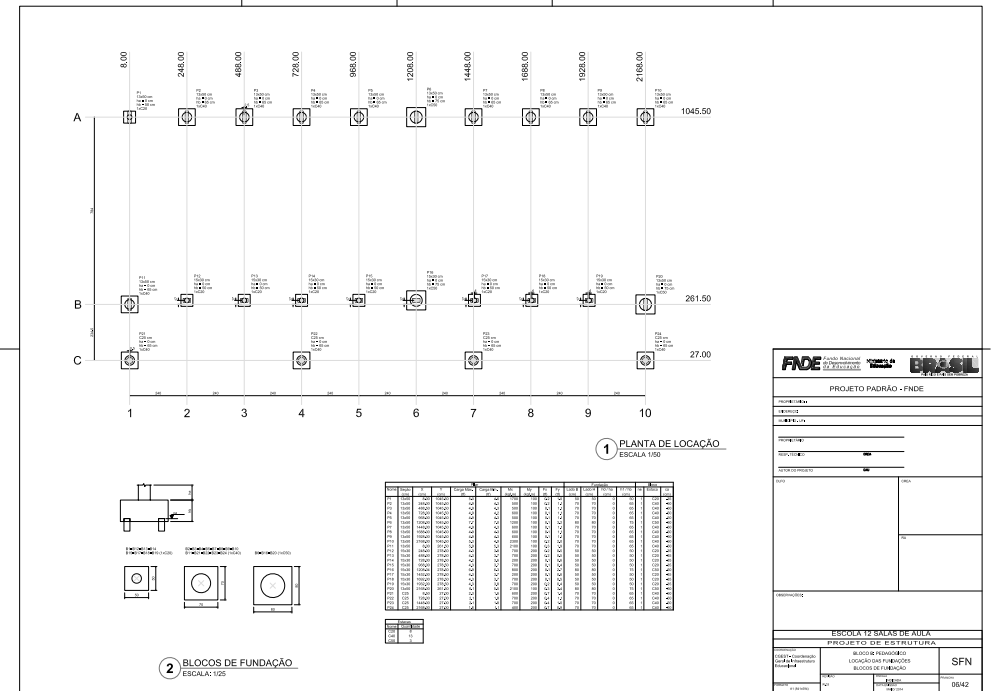
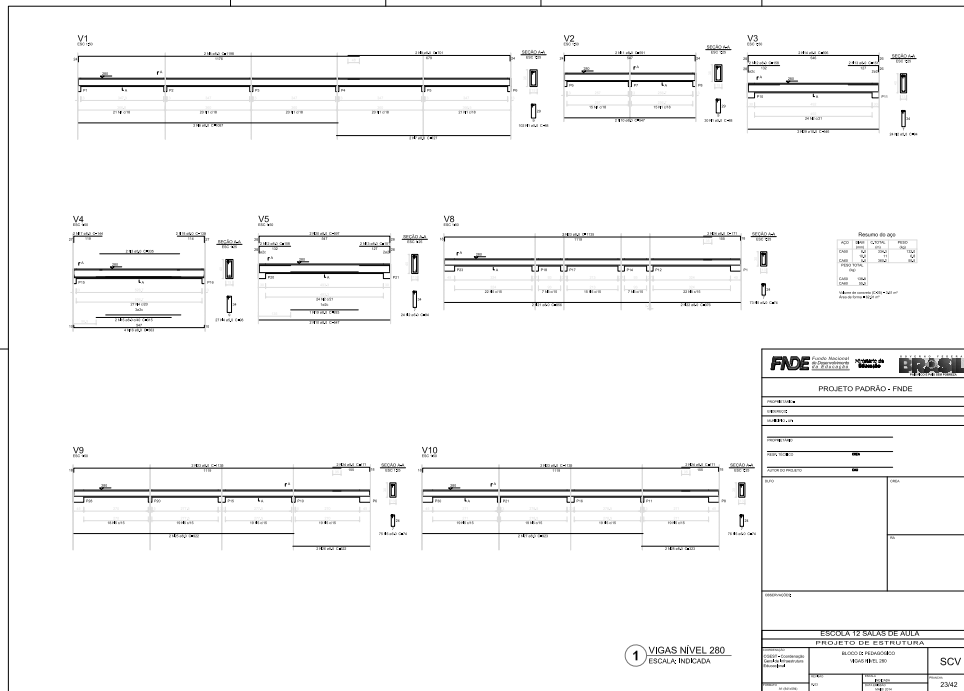
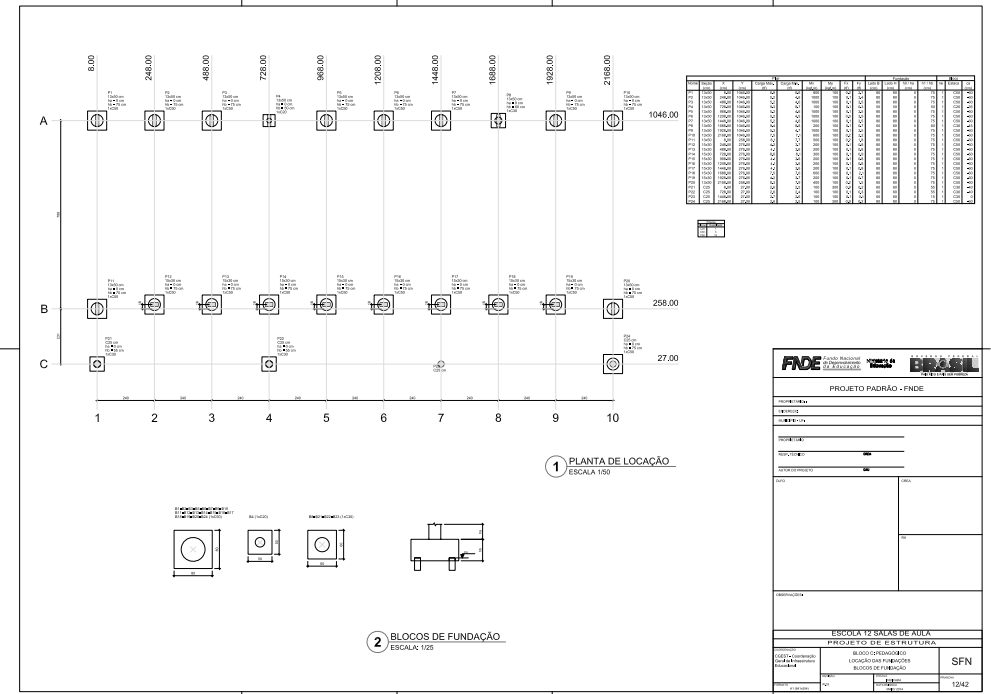
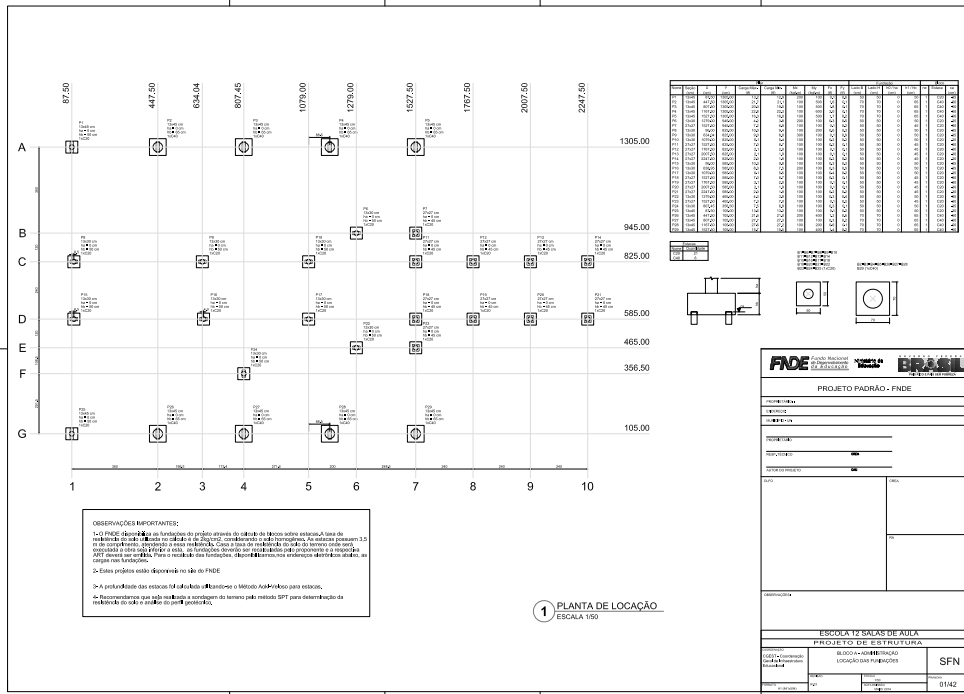

**CONSIDERAÇÕES IMPORTANTES:**  
 1- O FNDE disponibiliza aos beneficiários de um determinado bloco sobre a estrutura a base de um padrão de projeto de construção de 12 salas de aula, com uma área total de 120 m². O projeto de construção de um bloco de 12 salas de aula deve ser desenvolvido de acordo com o padrão de projeto de construção de 12 salas de aula. Para o projeto de um bloco de 12 salas de aula, o beneficiário deve desenvolver o projeto de construção de um bloco de 12 salas de aula de acordo com o padrão de projeto de construção de 12 salas de aula.

2- Este projeto está disponível no site do FNDE.

3- A planta indica das salas de aula e blocos e setores não são para execução, de acordo com as normas e especificações da norma do FNDE para construção de escolas de 12 salas de aula de padrão de projeto de construção de 12 salas de aula.

**1 VIGAS NÍVEL 280**  
ESCALA INDICADA

**2 BLOCOS DE FUNDAÇÃO**  
ESCALA 1:25



## REMANESCENTE DE OBRA - ESPAÇO EDUCATIVO URBANO INTEGRAL NA SEDE DO MUNICPIO DE CANARANA-BA

SINAPI - 09/2025 - Bahia

ORSE - 08/2025 - Sergipe

SEINFRA - 028 - Ceará

EMBASA - 06/2025

BDI: 23,54%

ENCARGOS SOCIAIS: Não desonerado - embutido nos preços unitário dos insumos de mão de obra, de acordo com as bases.

ITEM	CÓDIGO	FONTE	DESCRIÇÃO DOS SERVIÇOS	UN.	QUANT	PREÇO SEM BDI (R\$)	PREÇO COM BDI (R\$)	VALOR (R\$)
------	--------	-------	------------------------	-----	-------	---------------------	---------------------	-------------

1. SERVIÇOS PRELIMINARES								
1.1	103689	SINAPI	Placa da obra em chapa de aço galvanizado, Padrão Governo Federal	m²	10,00			
1.2	98458	SINAPI	Tapume de chapa de madeira compensada, espessura 6mm h= 2,20m	m²	176,00			
1.3	C2850	SEINFRA	Ligação provisória de energia elétrica aérea monofásica 50A com poste de concreto; inclusive cabeamento, caixa de proteção para medidor e aterramento	un	1,00			
1.4	C1622	SEINFRA	Instalação provisória de água e sanitário	un	1,00			
1.5	93212	SINAPI	Execução de sanitário e vestiário em canteiro de obra, inclusive instalação e aparelhos	m²	2,52			
1.6	93207	SINAPI	Barracão para escritório de obra porte pequeno s=20,00m²	m²	20,00			
1.7	93584	SINAPI	Barracão provisório para deposito	m²	20,00			
1.8	C1630	SEINFRA	Locação da obra (execução de gabarito)	m²	2.928,38			
1.9	98525	SINAPI	Limpeza mecanizada de terreno com remoção de camada vegetal	m²	8.000,00			

2. MOVIMENTO DE TERRAS PARA FUNDAÇÕES								
2.1	94319	SINAPI	Aterro apiloado em camadas de 0,20 m com material argilo - arenoso (entre baldrames)	m³	412,26			
2.2	96521	SINAPI	Escavação mecanizada com previsão de forma	m³	270,81			
2.3	101617	SINAPI	Regularização e compactação do fundo de valas	m²	434,63			
2.4	93382	SINAPI	Reaterro mecanizado de valas com retroescavadeira	m³	637,62			

3. FUNDAÇÕES								
3.1 CONCRETO ARMADO PARA FUNDAÇÕES								
3.1.1	100896	SINAPI	Estaca escavada mecanicamente com 20 cm de diametro, sem armação	m	252,00			
3.1.2	96619	SINAPI	Lastro de concreto não-estrutural, espessura 5cm	m²	2,72			
3.1.3	96535	SINAPI	Forma de madeira em tábuas para fundações, com reaproveitamento	m²	94,67			
3.1.4	92916	SINAPI	Armação de aço CA-50 Ø 6.3mm; incluso fornecimento, corte, dobra e colocação	kg	-			
3.1.5	92916	SINAPI	Armação de aço CA-50 Ø 8mm; incluso fornecimento, corte, dobra e colocação	kg	-			

**REMANESCENTE DE OBRA - ESPAÇO EDUCATIVO URBANO INTEGRAL NA SEDE DO MUNICPO DE CANARANA-BA**

SINAPI - 09/2025 - Bahia

ORSE - 08/2025 - Sergipe

SEINFRA - 028 - Ceará

EMBASA - 06/2025

BDI: 23,54%

ENCARGOS SOCIAIS: Não desonerado - embutido nos preços unitário dos insumos de mão de obra, de acordo com as bases.

ITEM	CÓDIGO	FONTE	DESCRIÇÃO DOS SERVIÇOS	UN.	QUANT	PREÇO SEM BDI (R\$)	PREÇO COM BDI (R\$)	VALOR (R\$)
3.1.6	92919	SINAPI	Armação de aço CA-50 Ø 10mm; incluso fornecimento, corte, dobra e colocação	kg	-			
3.1.7	92921	SINAPI	Armação de aço CA-50 Ø 12.5mm; incluso fornecimento, corte, dobra e colocação	kg	226,10			
3.1.8	92922	SINAPI	Armação de aço CA-50 Ø 16mm; incluso fornecimento, corte, dobra e colocação	kg	-			
3.1.9	92915	SINAPI	Armação de aço CA-60 Ø 5,0mm; incluso fornecimento, corte, dobra e colocação	kg	175,53			
3.1.10	96558	SINAPI	Concreto Bombeado fck= 25MPa; incluindo preparo, lançamento e adensamento	m³	10,33			
<b>3.2</b>			<b>CONCRETO ARMADO PARA FUNDAÇÕES - VIGAS BALDRAMES</b>		-			
3.2.1	96536	SINAPI	Forma de madeira em tábuas para fundações, com reaproveitamento	m²	12,80			
3.2.2	92916	SINAPI	Armação de aço CA-50 Ø 6.3mm; incluso fornecimento, corte, dobra e colocação	kg	-			
3.2.3	92917	SINAPI	Armação de aço CA-50 Ø 8mm; incluso fornecimento, corte, dobra e colocação	kg	46,94			
3.2.4	92919	SINAPI	Armação de aço CA-50 Ø 10mm; incluso fornecimento, corte, dobra e colocação	kg	-			
3.2.5	92921	SINAPI	Armação de aço CA-50 Ø 12.5mm; incluso fornecimento, corte, dobra e colocação	kg	-			
3.2.6	92915	SINAPI	Armação de aço CA-60 Ø 5,0mm; incluso fornecimento, corte, dobra e colocação	kg	22,60			
3.2.7	96557	SINAPI	Concreto Bombeado fck= 25MPa; incluindo preparo, lançamento e adensamento	m³	0,83			
<b>3.3</b>			<b>CONCRETO ARMADO PARA FUNDAÇÕES - BASE CAIXA D'ÁGUA</b>		-			
3.3.1	96534	SINAPI	Forma de madeira em tábuas para fundações, com reaproveitamento	m²	5,60			
3.3.2	92919	SINAPI	Armação de aço CA-50 Ø 10mm; incluso fornecimento, corte, dobra e colocação	kg	325,00			
3.3.3	92915	SINAPI	Armação de aço CA-60 Ø 5,0mm; incluso fornecimento, corte, dobra e colocação	kg	82,00			
3.3.4	96558	SINAPI	Concreto Bombeado fck= 25MPa; incluindo preparo, lançamento e adensamento	m³	3,92			
3.3.5	100896	SINAPI	Estaca escavada mecanicamente com 30 cm de diametro, sem armação	m	63,00			

4.			SUPERESTRUTURA					
<b>4.1</b>			<b>CONCRETO ARMADO - VIGAS</b>					
4.1.1	92479	SINAPI	Montagem e desmontagem de forma para vigas, em chapa de madeira plastificada com reaproveitamento	m²	999,60			
4.1.2	92760	SINAPI	Armação de aço CA-50 Ø 6.3mm; incluso fornecimento, corte, dobra e colocação	kg	0,18			
4.1.3	92761	SINAPI	Armação de aço CA-50 Ø 8mm; incluso fornecimento, corte, dobra e colocação	kg	1.595,82			
4.1.4	92762	SINAPI	Armação de aço CA-50 Ø 10mm; incluso fornecimento, corte, dobra e colocação	kg	695,91			

**REMANESCENTE DE OBRA - ESPAÇO EDUCATIVO URBANO INTEGRAL NA SEDE DO MUNICÍPIO DE CANARANA-BA**

SINAPI - 09/2025 - Bahia

ORSE - 08/2025 - Sergipe

SEINFRA - 028 - Ceará

EMBASA - 06/2025

BDI: 23,54%

ENCARGOS SOCIAIS: Não desonerado - embutido nos preços unitário dos insumos de mão de obra, de acordo com as bases.

ITEM	CÓDIGO	FONTE	DESCRIÇÃO DOS SERVIÇOS	UN.	QUANT	PREÇO SEM BDI (R\$)	PREÇO COM BDI (R\$)	VALOR (R\$)
4.1.5	92763	SINAPI	Armação de aço CA-50 Ø 12.5mm; incluso fornecimento, corte, dobra e colocação	kg	103,36			
4.1.6	92764	SINAPI	Armação de aço CA-50 Ø 16mm; incluso fornecimento, corte, dobra e colocação	kg	89,09			
4.1.7	92759	SINAPI	Armação de aço CA-60 Ø 5,0mm; incluso fornecimento, corte, dobra e colocação	kg	848,55			
4.1.8	103672	SINAPI	Concreto Bombeado fck= 25MPa; incluindo preparo, lançamento e adensamento	m³	55,99			
<b>4.2</b>			<b>CONCRETO ARMADO - LAJES E PILARES</b>		-			
4.2.1	92443	SINAPI	Montagem e desmontagem de forma para pilares, em chapa de madeira compensada plastificada com reaproveitamento	m²	589,09			
4.2.2	92762	SINAPI	Armação de aço CA-50 Ø 10mm; incluso fornecimento, corte, dobra e colocação	kg	1.088,64			
4.2.3	92763	SINAPI	Armação de aço CA-50 Ø 12.5mm; incluso fornecimento, corte, dobra e colocação	kg	1.915,91			
4.2.4	92764	SINAPI	Armação de aço CA-50 Ø 16mm; incluso fornecimento, corte, dobra e colocação	kg	29,13			
4.2.5	92759	SINAPI	Armação de aço CA-60 Ø 5,0mm; incluso fornecimento, corte, dobra e colocação	kg	333,73			
4.2.6	103672	SINAPI	Concreto para Estrutura fck=25MPa, incluindo preparo, lançamento, adensamento.	m³	33,32			
<b>4.3</b>			<b>CONCRETO ARMADO - LAJES DE FORRO</b>		-			
4.3.1	101964	SINAPI	Laje de concreto pré-moldada para forro com escoramento	m²	1.210,17			
<b>4.4</b>			<b>CONCRETO ARMADO - VERGAS E CONTRAVERGAS</b>		-			
4.4.1	93184	SINAPI	Verga e contraverga pré-moldada, seção 10x10 cm	m	614,20			

<b>5.</b>			<b>SISTEMA DE VEDAÇÃO VERTICAL</b>					
<b>5.1</b>			<b>ELEMENTOS VAZADOS</b>					
5.1.1	101161	SINAPI	Cobogó de concreto (elemento vazado-CB1) - (10x40x40cm) assentado com argamassa traço 1:4 (cimento, areia)	m²	24,72			
<b>5.2</b>			<b>ALVENARIA DE VEDAÇÃO</b>		-			
5.2.1	103322	SINAPI	Alvenaria de vedação de 1/2 vez em tijolos cerâmicos (dimensões nominais: 39x19x09); assentamento em argamassa no traço 1:2:8 (cimento, cal e areia)	m²	1.547,88			
5.2.2	103353	SINAPI	Alvenaria de vedação de 1 vez em tijolos cerâmicos de 08 furos (dimensões nominais: 19x19x09); assentamento em argamassa no traço 1:2:8 (cimento, cal e areia)	m²	13,62			
5.2.3	93203	SINAPI	Fixação (encunhamento) de alvenaria de vedação com espuma de poliuretano expansiva	m	676,70			

**REMANESCENTE DE OBRA - ESPAÇO EDUCATIVO URBANO INTEGRAL NA SEDE DO MUNICÍPIO DE CANARANA-BA**

SINAPI - 09/2025 - Bahia

ORSE - 08/2025 - Sergipe

SEINFRA - 028 - Ceará

EMBASA - 06/2025

BDI: 23,54%

ENCARGOS SOCIAIS: Não desonerado - embutido nos preços unitário dos insumos de mão de obra, de acordo com as bases.

ITEM	CÓDIGO	FONTE	DESCRIÇÃO DOS SERVIÇOS	UN.	QUANT	PREÇO SEM BDI (R\$)	PREÇO COM BDI (R\$)	VALOR (R\$)
5.2.5	C4070	SEINFRA	Divisória de banheiros e sanitários em granito com espessura de 2cm polido assentado com argamassa traço 1:4	m²	47,41			

6.		ESQUADRIAS						
6.1		PORTAS DE MADEIRA						
6.1.1	91314	SINAPI	PM1 - Porta de madeira com visor para pintura, semi-oca (leve ou média), dimensões 80x210cm, espessura 3,5cm; incluso dobradiças, batentes e fechadura	un	18,00			
6.1.2	90843	SINAPI	PM3- Porta de abrir em madeira para pintura 0,80x2,10m, espessura 3,5cm, incluso dobradiças, batentes e fechadura	un	7,00			
6.1.3	90843	SINAPI	PM3- Porta de abrir em madeira para pintura 0,80x2,10m, espessura 3,5cm, incluso dobradiças, batentes e fechadura	un	8,00			
6.1.4	9692	ORSE	PM4- Porta de abrir em chapa de madeira compensada para banheiro revestida com laminado, 0,60x1,60m, incluso marco e dobradiças	un	16,00			
6.1.5	13034	ORSE	PM5- Porta de abrir em chapa de madeira compensada para banheiro revestida com laminado, 0,80x1,60m, incluso marco e dobradiças	un	6,00			
6.2		FERRAGENS E ACESSÓRIOS			-			
6.2.1	100874	SINAPI	Barra de apoio 40 cm, aço inox polido, Deca ou equivalente - PM3 e PM5	un	14,00			
6.2.2	91305	SINAPI	Fechadura de embutir completa, tipo tarjeta livre-ocupado	un	22,00			
6.2.3	PMC01	Próprio	Chapa metálica (alumínio) 0,80m x 0,4m, e= 1mm para as portas	m²	8,32			
6.3		PORTAS DE ALUMÍNIO			-			
6.3.1	91341	SINAPI	PA1 - Porta de abrir de 0,70x2,10m em chapa de alumínio com veneziana, conforme projeto de esquadrias, inclusive ferragens	m²	7,35			
6.3.2	94805	SINAPI	PA2 - Porta de abrir - 80x210 em chapa de alumínio com veneziana e vidro mini boreal-conforme projeto de esquadrias, inclusive ferragens e vidro	un	2,00			
6.3.3	PMC02	Próprio	PA3 - Porta de abrir - 120x210 em chapa de alumínio com veneziana e vidro mini boreal-conforme projeto de esquadrias, inclusive ferragens e vidro	un	2,00			
6.4		JANELAS DE ALUMÍNIO			-			

**REMANESCENTE DE OBRA - ESPAÇO EDUCATIVO URBANO INTEGRAL NA SEDE DO MUNICÍPIO DE CANARANA-BA**

SINAPI - 09/2025 - Bahia

ORSE - 08/2025 - Sergipe

SEINFRA - 028 - Ceará

EMBASA - 06/2025

BDI: 23,54%

ENCARGOS SOCIAIS: Não desonerado - embutido nos preços unitário dos insumos de mão de obra, de acordo com as bases.

ITEM	CÓDIGO	FONTE	DESCRIÇÃO DOS SERVIÇOS	UN.	QUANT	PREÇO SEM BDI (R\$)	PREÇO COM BDI (R\$)	VALOR (R\$)
6.4.1	94569	SINAPI	JA-1 - Janela de Alumínio, basculante 90x50cm, conforme projeto de esquadrias, inclusive ferragens e vidro liso incolor, espessura 6mm	m²	4,05			
6.4.2	94569	SINAPI	JA-2 - Janela de Alumínio, basculante 165x55cm, conforme projeto de esquadrias, inclusive ferragens e vidro liso incolor, espessura 6mm	m²	3,60			
6.4.3	94569	SINAPI	JA-3 - Janela de Alumínio, basculante 200x55cm, conforme projeto de esquadrias, inclusive ferragens e vidro liso incolor, espessura 6mm	m²	7,70			
6.4.4	94570	SINAPI	JA-4 - Janela de Alumínio, de correr 220x55cm, conforme projeto de esquadrias, inclusive ferragens e vidro liso incolor, espessura 6mm	m²	7,70			
6.4.5	94569	SINAPI	JA-5 - Janela de Alumínio, basculante 140x100cm, conforme projeto de esquadrias, inclusive ferragens e vidro liso incolor, espessura 6mm	m²	8,40			
6.4.6	94569	SINAPI	JA-6 - Janela de Alumínio, basculante 345x100cm, conforme projeto de esquadrias, inclusive ferragens e vidro liso incolor, espessura 6mm	m²	10,35			
6.4.7	94569	SINAPI	JA-7 - Janela de Alumínio, basculante 220X110cm, conforme projeto de esquadrias, inclusive ferragens e vidro liso incolor, espessura 6mm	m²	77,00			
6.4.8	94570	SINAPI	JA-8 - Janela de Alumínio, de correr 90x100cm, JA-8, conforme projeto de esquadrias, inclusive ferragens e vidro liso incolor, espessura 6mm	m²	1,80			
6.4.9	C1516	SEINFRA	JA-9 - Janela de Alumínio, com veneziana fixa 110X120cm, JA-9, conforme projeto de esquadrias, inclusive ferragens	m²	2,64			
6.4.10	94570	SINAPI	JA-10 - Janela de Alumínio, de correr 210x100cm, JA-10, conforme projeto de esquadrias, inclusive ferragens e vidro liso incolor, espessura 6mm	m²	2,10			
6.4.11	94570	SINAPI	JA-11 - Janela de Alumínio, de correr 220x175cm, JA-11, conforme projeto de esquadrias, inclusive ferragens e vidro liso incolor, espessura 6mm	m²	207,90			
6.4.12	94569	SINAPI	JA-12 - Janela de Alumínio, basculante 85x100 + 85x120cm, JA-12, conforme projeto de esquadrias, inclusive ferragens e vidro liso incolor, espessura 6mm	m²	1,87			
6.4.13	4863	ORSE	Tela de nylon de proteção- fixada na esquadria	m²	4,20			
<b>6.5</b>			<b>PORTÕES METÁLICOS</b>		-			
6.5.1	13764	ORSE	PT 1 - Portão de abrir 2,05x1,80m, em gradil metálico belgo ou similar, conforme projeto de esquadrias, inclusive ferragens	m²	3,69			

**REMANESCENTE DE OBRA - ESPAÇO EDUCATIVO URBANO INTEGRAL NA SEDE DO MUNICÍPIO DE CANARANA-BA**

SINAPI - 09/2025 - Bahia

ORSE - 08/2025 - Sergipe

SEINFRA - 028 - Ceará

EMBASA - 06/2025

BDI: 23,54%

ENCARGOS SOCIAIS: Não desonerado - embutido nos preços unitário dos insumos de mão de obra, de acordo com as bases.

ITEM	CÓDIGO	FONTE	DESCRIÇÃO DOS SERVIÇOS	UN.	QUANT	PREÇO SEM BDI (R\$)	PREÇO COM BDI (R\$)	VALOR (R\$)
6.5.2	91341	SINAPI	PT2 - Porta de abrir 180x180 - veneziana- conforme projeto de esquadrias, inclusive ferragens	m²	3,51			
6.5.3	91341	SINAPI	PT3 - Porta de abrir 100x180 - veneziana- conforme projeto de esquadrias, inclusive ferragens	m²	3,90			
6.5.4	13764	ORSE	PT4 - Portão de abrir 1,20x1,80m, em gradil metálico belgo ou similar, conforme projeto de esquadrias, inclusive ferragens	m²	2,16			
6.5.5	9072	ORSE	PT5 - Portão de correr 3x1,80m, em gradil metálico belgo ou similar, conforme projeto de esquadrias, inclusive ferragens	m²	5,40			
<b>6.6</b>			<b>GRADIL METÁLICO</b>		-			
6.6.1	11201	ORSE	Gradil metálico em tela de arame galvanizado e malha quadrangular	m²	129,10			
<b>6.7</b>			<b>VIDROS</b>		-			
6.7.1	C4835	SEINFRA	Espelho cristal esp. 4mm sem moldura	m²	8,00			

<b>7. SISTEMAS DE COBERTURA</b>								
7.1	C1332	SEINFRA	Estrutura metálica para cobertura	m²	3.082,97			
7.2	C4554	SEINFRA	Cobertura em telha metálica trapezoidal	m²	358,88			
7.3	C4554	SEINFRA	Cobertura em telha translúcida trapezoidal	m²	1,34			
7.4	94441	SINAPI	Cobertura em telha cerâmica tipo romana	m²	2.803,59			
7.5	94231	SINAPI	Rufo para telha cerâmica	m	82,60			
7.6	94221	SINAPI	Cumeeira com telha cerâmica emboçada com argamassa traço 1:2:8	m	209,72			

<b>8. IMPERMEABILIZAÇÃO</b>								
8.1	98557	SINAPI	Impermeabilização de viga baldrame com argamassa de cimento e areia, com aditivo impermeabilizante	m²	124,86			

<b>9. REVESTIMENTOS INTERNOS E EXTERNOS</b>								
9.1	87878	SINAPI	Chapisco em parede com argamassa traço - 1:3 (cimento / areia)	m²	5.065,62			

## REMANESCENTE DE OBRA - ESPAÇO EDUCATIVO URBANO INTEGRAL NA SEDE DO MUNICÍPIO DE CANARANA-BA

SINAPI - 09/2025 - Bahia

ORSE - 08/2025 - Sergipe

SEINFRA - 028 - Ceará

EMBASA - 06/2025

BDI: 23,54%

ENCARGOS SOCIAIS: Não desonerado - embutido nos preços unitário dos insumos de mão de obra, de acordo com as bases.

ITEM	CÓDIGO	FONTE	DESCRIÇÃO DOS SERVIÇOS	UN.	QUANT	PREÇO SEM BDI (R\$)	PREÇO COM BDI (R\$)	VALOR (R\$)
9.2	87881	SINAPI	Chapisco em teto com argamassa traço - 1:3 (cimento / areia)	m <sup>2</sup>	1.531,13			
9.3	87792	SINAPI	Emboço, com argamassa traço - 1:2:9 (cimento / cal / areia), espessura 2 cm	m <sup>2</sup>	5.065,62			
9.4	87543	SINAPI	Reboco para paredes internas, externas, vigas, traço 1:4,5 - espessura 0,5 cm	m <sup>2</sup>	4.060,78			
9.5	87543	SINAPI	Reboco de teto, com argamassa traço - 1:2 (cal / areia fina), espessura 1 cm	m <sup>2</sup>	1.531,13			
9.6	C0157	SEINFRA	Argamassa impermeabilizada, traço - 1:3, para detalhes dos rodapés	m <sup>3</sup>	1,18			
9.7	87273	SINAPI	Revestimento cerâmico de paredes PEI IV- cerâmica 30 x 40 cm aplicado com argamassa industrializada- incl. rejunte - conforme projeto	m <sup>2</sup>	990,77			
9.8	87267	SINAPI	Revestimento cerâmico de paredes PEI IV - cerâmica 10 x 10 cm aplicado com argamassa industrializada- incl. rejunte - conforme projeto	m <sup>2</sup>	14,07			
9.9	101738	SINAPI	Rodameio em madeira boleada parafusado em parede, largura 10 cm	m	558,42			

10. SISTEMAS DE PISOS								
10.1. PAVIMENTAÇÃO INTERNA								
10.1.1	87630	SINAPI	Contrapiso de concreto não-estrutural, espessura 3cm e preparo mecânico	m <sup>2</sup>	1.794,55			
10.1.2	98679	SINAPI	Piso cimentado desempenado com acabamento liso e=2,0cm com junta plastica acabada 1,2m	m <sup>2</sup>	2.208,21			
10.1.3	87251	SINAPI	Piso cerâmico esmaltado PEI V - 40 x 40 cm aplicado com argamassa industrializada - incl. rejunte - Branco antiderrapante - conforme projeto	m <sup>2</sup>	178,45			
10.1.4	87251	SINAPI	Piso cerâmico esmaltado PEI V - 40 x 40 cm aplicado com argamassa industrializada - incl. rejunte - Cinza Antiderrapante - conforme projeto	m <sup>2</sup>	993,79			
10.1.5	C4623	SEINFRA	Piso tátil direcional / alerta em placas de borracha 30x30cm	m <sup>2</sup>	131,94			
10.1.6	C4624	SEINFRA	Piso tátil de alerta/direcional em placas pré-moldadas	m <sup>2</sup>	5,58			
10.1.7	104162	SINAPI	Piso dem graniite, inclusive juntas de dilatação plastica	m <sup>2</sup>	1.035,97			
10.1.8	C2284	SEINFRA	Soleira em granito cinza andorinha, L=15cm, E=2cm	m	30,90			
10.2. PAVIMENTAÇÃO EXTERNA								
10.2.1	95003	SINAPI	Passeio em concreto desempenado com junta plastica a cada 1,20m, e=10cm	m <sup>2</sup>	546,04			
10.2.2	95003	SINAPI	Rampa de acesso em concreto não estrutural	m <sup>2</sup>	63,05			
10.2.3	94263	SINAPI	Meio-fio concreto, moldado in loco, 11,5cm base x 22cm altura	m	241,96			

**REMANESCENTE DE OBRA - ESPAÇO EDUCATIVO URBANO INTEGRAL NA SEDE DO MUNICÍPIO DE CANARANA-BA**

SINAPI - 09/2025 - Bahia

ORSE - 08/2025 - Sergipe

SEINFRA - 028 - Ceará

EMBASA - 06/2025

BDI: 23,54%

ENCARGOS SOCIAIS: Não desonerado - embutido nos preços unitário dos insumos de mão de obra, de acordo com as bases.

ITEM	CÓDIGO	FONTE	DESCRIÇÃO DOS SERVIÇOS	UN.	QUANT	PREÇO SEM BDI (R\$)	PREÇO COM BDI (R\$)	VALOR (R\$)
10.2.4	C2862	SEINFRA	Lastro de brita para o estacionamento	m³	16,38			
10.2.5	92396	SINAPI	Pavimentação em blocos intertravado de concreto, assentados sobre colchão de areia	m²	1.707,59			

11. PINTURAS E ACABAMENTOS								
11.1	96132	SINAPI	Emassamento de paredes internas com massa PVA - 02 demãos	m²	1.321,54			
11.2	96132	SINAPI	Emassamento de lajes internas com massa PVA - 02 demãos	m²	1.531,13			
11.3	88489	SINAPI	Pintura em latex acrílico sobre paredes internas e externas, 2 demãos	m²	4.060,78			
11.4	88488	SINAPI	Pintura em latex PVA sobre lajes internas e externas, 2 demãos	m²	1.531,13			
11.5	102219	SINAPI	Pintura em esmalte sintético em roda meio de madeira, 2 demãos	m²	55,84			
11.6	100742	SINAPI	Pintura em esmalte acetinado sobre superfície metálica, 2 demãos	m²	21,60			
11.7	102219	SINAPI	Pintura em esmalte sintético em porta de madeira, 2 demãos	m²	229,68			

12. INSTALAÇÕES HIDRÁULICAS								
12.1	89401	SINAPI	Tubo PVC soldável Ø 25 mm, inclusive conexões	m	150,00			
12.2	89446	SINAPI	Tubo PVC soldável Ø 32 mm, inclusive conexões	m	135,30			
12.3	89447	SINAPI	Tubo PVC soldável Ø 40 mm, inclusive conexões	m	29,00			
12.4	89449	SINAPI	Tubo PVC soldável Ø 50 mm, inclusive conexões	m	98,00			
12.5	89450	SINAPI	Tubo PVC soldável Ø 60 mm, inclusive conexões	m	80,35			
12.6	89451	SINAPI	Tubo PVC soldável Ø 75 mm, inclusive conexões	m	91,30			
12.7	89383	SINAPI	Adaptador de PVC com bolsa e rosca 25mm x 3/4"	un	63,00			
12.8	89596	SINAPI	Adaptador de PVC com bolsa e rosca 50mm x 1. 1/2"	un	39,00			
12.9	89362	SINAPI	Joelho PVC soldável 90º água fria 25mm	un	58,00			
12.10	89413	SINAPI	Joelho PVC soldável 90º água fria 32mm	un	7,00			
12.11	89497	SINAPI	Joelho PVC soldável 90º água fria 40mm	un	8,00			
12.12	89501	SINAPI	Joelho PVC soldável 90º água fria 50mm	un	23,00			
12.13	89505	SINAPI	Joelho PVC soldável 90º água fria 60mm	un	1,00			

**REMANESCENTE DE OBRA - ESPAÇO EDUCATIVO URBANO INTEGRAL NA SEDE DO MUNICÍPIO DE CANARANA-BA**

SINAPI - 09/2025 - Bahia

ORSE - 08/2025 - Sergipe

SEINFRA - 028 - Ceará

EMBASA - 06/2025

BDI: 23,54%

ENCARGOS SOCIAIS: Não desonerado - embutido nos preços unitário dos insumos de mão de obra, de acordo com as bases.

ITEM	CÓDIGO	FONTE	DESCRIÇÃO DOS SERVIÇOS	UN.	QUANT	PREÇO SEM BDI (R\$)	PREÇO COM BDI (R\$)	VALOR (R\$)
12.14	89513	SINAPI	Joelho PVC soldável 90° agua fria 75mm	un	4,00			
12.15	89400	SINAPI	Te PVC soldável com rosca agua fria 25mmX25mmX32mm	un	8,00			
12.16	89624	SINAPI	Te PVC soldável com rosca agua fria 40mmX25mmX25mm	un	3,00			
12.17	89624	SINAPI	Te PVC soldável com rosca agua fria 40mmX40mmX32mm	un	3,00			
12.18	89627	SINAPI	Te PVC soldável com rosca agua fria 50mmX50mmX25mm	un	5,00			
12.19	89630	SINAPI	Te PVC soldável com rosca agua fria 60mmX60mmX50mm	un	1,00			
12.20	89630	SINAPI	Te PVC soldável com rosca agua fria 75mmX75mmX60mm	un	9,00			
12.21	89395	SINAPI	Te PVC soldável agua fria 25mm	un	32,00			
12.22	89623	SINAPI	Te PVC soldável agua fria 40mm	un	1,00			
12.23	89625	SINAPI	Te PVC soldável agua fria 50mm	un	5,00			
12.24	89629	SINAPI	Te PVC soldável agua fria 75mm	un	2,00			
12.25	94497	SINAPI	Registro de gaveta bruto, Ø 1 1/2"	un	34,00			
12.26	89985	SINAPI	Registro de pressao com canopla Ø 3/4"	un	9,00			
12.27	16.23.07	EMBASA	Caixa água metálica completa de 15.000l, conforme projeto	un	1,00			
12.28	PMC03	Próprio	Caixa água enterrada de concreto 15.000l, conforme projeto	un	1,00			

13.			INSTALAÇÕES SANITÁRIAS					
13.1	89711	SINAPI	Tubo de PVC Série Normal 40mm	m	119,40			
13.2	89712	SINAPI	Tubo de PVC Série Normal 50mm	m	90,00			
13.3	89713	SINAPI	Tubo de PVC Série Normal 75mm	m	112,50			
13.4	89714	SINAPI	Tubo de PVC Série Normal 100mm	m	358,60			
13.5	90701	SINAPI	Tubo de PVC Série Normal 150mm	m	53,00			
13.6	90702	SINAPI	Tubo de PVC Série Normal 200mm	m	45,00			
13.7	90703	SINAPI	Tubo de PVC Série Normal 250mm	m	33,00			
13.8	90704	SINAPI	Tubo de PVC Série Normal 300mm	m	60,00			
13.9	89726	SINAPI	Joelho PVC 45° esgoto 40 mm	un	26,00			
13.10	89732	SINAPI	Joelho PVC 45° esgoto 50 mm	un	14,00			

**REMANESCENTE DE OBRA - ESPAÇO EDUCATIVO URBANO INTEGRAL NA SEDE DO MUNICÍPIO DE CANARANA-BA**

SINAPI - 09/2025 - Bahia

ORSE - 08/2025 - Sergipe

SEINFRA - 028 - Ceará

EMBASA - 06/2025

BDI: 23,54%

ENCARGOS SOCIAIS: Não desonerado - embutido nos preços unitário dos insumos de mão de obra, de acordo com as bases.

ITEM	CÓDIGO	FONTE	DESCRIÇÃO DOS SERVIÇOS	UN.	QUANT	PREÇO SEM BDI (R\$)	PREÇO COM BDI (R\$)	VALOR (R\$)
13.11	89739	SINAPI	Joelho PVC 45° esgoto 75 mm	un	2,00			
13.12	89724	SINAPI	Joelho PVC 90° esgoto 40 mm	un	70,00			
13.13	89801	SINAPI	Joelho PVC 90° esgoto 50 mm	un	36,00			
13.14	89737	SINAPI	Joelho PVC 90° esgoto 75 mm	un	4,00			
13.15	89744	SINAPI	Joelho PVC 90° esgoto 100 mm	un	15,00			
13.16	89783	SINAPI	Junção PVC esgoto 40 mm	un	3,00			
13.17	89785	SINAPI	Junção PVC esgoto 50 mm	un	19,00			
13.18	89795	SINAPI	Junção PVC esgoto 75 mm	un	4,00			
13.19	89785	SINAPI	Junção PVC esgoto 50 x 40 mm	un	2,00			
13.20	89795	SINAPI	Junção PVC esgoto 75 x 50 mm	un	16,00			
13.21	89797	SINAPI	Junção PVC esgoto 100 x 50 mm	un	13,00			
13.22	89797	SINAPI	Junção PVC esgoto 100 x 75 mm	un	3,00			
13.23	89797	SINAPI	Junção PVC esgoto 100 x 100 mm	un	8,00			
13.24	89707	SINAPI	Caixa Sifonada 100x100x50mm	un	7,00			
13.25	89708	SINAPI	Caixa Sifonada 150x185x75mm	un	10,00			
13.26	97907	SINAPI	Caixa de areia 60x60cm	un	3,00			
13.27	97907	SINAPI	Caixa de areia 80x80cm	un	7,00			
13.28	89710	SINAPI	Ralo Seco PVC 100x100mm	un	25,00			
13.29	C4822	SEINFRA	Terminal de Ventilação Série Normal 50mm	un	3,00			
13.30	C0609	SEINFRA	Caixa de inspeção em alvenaria 60x60cm	un	41,00			
13.31	98109	SINAPI	Caixa de gordura especial	un	1,00			
13.32	98100	SINAPI	Sumidouro em alvenaria Ø 1,60m	un	3,00			
13.33	98071	SINAPI	Fossa séptica - capacidade 7.500 l	un	1,00			
13.34	C4026	SEINFRA	Canaleta de concreto 20cm x 20cm com tampa com grelha de alumínio	m	254,20			

14.			<b>LOUÇAS, ACESSÓRIOS E METAIS</b>					
14.1	C1151	SEINFRA	Ducha Higiénica com registro e derivação, Deca ou equivalente	un	8,00			

**REMANESCENTE DE OBRA - ESPAÇO EDUCATIVO URBANO INTEGRAL NA SEDE DO MUNICÍPIO DE CANARANA-BA**

SINAPI - 09/2025 - Bahia

ORSE - 08/2025 - Sergipe

SEINFRA - 028 - Ceará

EMBASA - 06/2025

BDI: 23,54%

ENCARGOS SOCIAIS: Não desonerado - embutido nos preços unitário dos insumos de mão de obra, de acordo com as bases.

ITEM	CÓDIGO	FONTE	DESCRIÇÃO DOS SERVIÇOS	UN.	QUANT	PREÇO SEM BDI (R\$)	PREÇO COM BDI (R\$)	VALOR (R\$)
14.2	95470	SINAPI	Bacia Sanitária Convencional, Deca ou equivalente com acessórios	un	11,00			
14.3	99635	SINAPI	Válvula de descarga 1 1/2", acabamento cromado, Deca ou equivalente	un	11,00			
14.4	86931	SINAPI	Bacia Sanitária Convencional com Caixa Acoplada, Deca ou equivalente com acessórios	un	8,00			
14.5	100858	SINAPI	Mictório com Sifão Integrado, Deca ou equivalente	un	6,00			
14.6	86904	SINAPI	Lavatório pequeno cor branco gelo, com coluna suspensa, Deca ou equivalente	un	2,00			
14.7	86901	SINAPI	Cuba de embutir oval em louça branca	un	22,00			
14.8	86906	SINAPI	Torneira de bica baixa, Deca ou equivalente	un	26,00			
14.9	95544	SINAPI	Papeleira Metálica, Deca ou equivalente	un	3,00			
14.10	100868	SINAPI	Barra de apoio 80 cm, aço inox polido, Deca ou equivalente	un	18,00			
14.11	100863	SINAPI	Barra de apoio 1,60 cm, em U, aço inox polido, Deca ou equivalente	un	2,00			
14.12	95547	SINAPI	Dispenser Toalha, Melhoramentos ou equivalente.	un	16,00			
14.13	95547	SINAPI	Dispenser Saboneteira, Melhoramentos ou equivalente	un	20,00			
14.14	86919	SINAPI	Tanque Grande 40L cor branco gelo, incluso torneira de metal cromado, Deca ou equivalente	un	1,00			
14.15	86936	SINAPI	Cuba de embutir em aço Inoxidável completa, dimensões 40x34x17cm	un	8,00			
14.16	86909	SINAPI	Torneira para cozinha de mesa bica móvel, Deca, ou equivalente	un	10,00			
14.17	86936	SINAPI	Cuba em aço Inoxidável completa, dimensões 50x40x30cm	un	5,00			
14.18	C2507	SEINFRA	Torneira elétrica LorenEasy, Lorenzetti ou equivalente	un	2,00			
14.19	100860	SINAPI	Chuveiro Maxi Ducha com desviador para duchas elétricas, Lorenzetti ou equivalente	un	9,00			
14.20	86916	SINAPI	Torneira de parede de uso geral com bico para mangueira	un	6,00			
14.21	86904	SINAPI	Lavatório de canto suspenso com mesa, DECA ou equivalente, com válvula, sifão e engate flexível cromados	un	2,00			
14.22	100875	SINAPI	Cadeira articulada para banho	un	2,00			
14.23	95544	SINAPI	Dispenser para papel higiênico	un	16,00			

15.			INSTALAÇÃO DE GÁS COMBUSTÍVEL					
15.1	91341	SINAPI	Requadro para ventilação em chapa de alumínio com veneziana	m <sup>2</sup>	0,16			
15.2	92688	SINAPI	Tubo de Aço Galvanizado Ø 3/4", fornecimento e instalação	m	2,04			

**REMANESCENTE DE OBRA - ESPAÇO EDUCATIVO URBANO INTEGRAL NA SEDE DO MUNICÍPIO DE CANARANA-BA**

SINAPI - 09/2025 - Bahia

ORSE - 08/2025 - Sergipe

SEINFRA - 028 - Ceará

EMBASA - 06/2025

BDI: 23,54%

ENCARGOS SOCIAIS: Não desonerado - embutido nos preços unitário dos insumos de mão de obra, de acordo com as bases.

ITEM	CÓDIGO	FONTE	DESCRIÇÃO DOS SERVIÇOS	UN.	QUANT	PREÇO SEM BDI (R\$)	PREÇO COM BDI (R\$)	VALOR (R\$)
15.3	92693	SINAPI	Cotovelo de aço galvanizado Ø 3/4"	un	1,00			
15.4	9306	ORSE	Fita anticorrosiva 5cmx30m (2 camadas)	un	4,00			
15.5	C1250	SEINFRA	Envelope de concreto para proteção de tubo enterrado, espessura 3cm	m	2,04			
15.6	9092	ORSE	Regulador 1º estágio com manômetro	un	1,00			
15.7	9093	ORSE	Regulador 2º estágio com registro	un	1,00			
15.8	1452	ORSE	Instalação básica para abrigo de gás (capacidade 4 cilindros GLP de 45 kg)	un	1,00			
15.9	13828	ORSE	Placa de sinalização em PVC, fotoluminescente, "Proibido fumar"	un	1,00			
15.10	12845	ORSE	Placa de sinalização em PVC, fotoluminescente, "Perigo inflamável"	un	1,00			

16.			SISTEMA DE PROTEÇÃO CONTRA INCÊNDIO					
16.1	101909	SINAPI	Extintor PQS - 6KG	un	13,00			
16.2	97599	SINAPI	Luminária de emergência de blocos autônomos de LED, com autonomia de 2h	un	13,00			
16.3	C4649	SEINFRA	Marcação de piso com tinta retrorrefletiva para localização de extintor e hidrante, dimensões 100x100cm	m²	49,00			
16.4	12895	ORSE	Placa de sinalização em PVC fotoluminescente, dimensões até 480cm²	un	47,00			

17.			INSTALAÇÕES ELÉTRICAS E TELEFÔNICAS 220V					
17.1			QUADRO DE DISTRIBUIÇÃO					
17.1.1	101876	SINAPI	Quadro de distribuição de sobrepor, com barramento, para 6 disjuntores	un	4,00			
17.1.2	101875	SINAPI	Quadro de distribuição de sobrepor, com barramento, para 10 disjuntores	un	1,00			
17.1.3	101875	SINAPI	Quadro de distribuição de sobrepor, com barramento, para 12 disjuntores	un	2,00			
17.1.4	101883	SINAPI	Quadro de distribuição de sobrepor, com barramento, para 15 disjuntores	un	2,00			
17.1.5	101883	SINAPI	Quadro de distribuição de sobrepor, com barramento, para 18 disjuntores	un	1,00			
17.1.6	100560	SINAPI	Quadro de distribuição para telefone	un	1,00			
17.1.7	101938	SINAPI	Quadro de medição	un	1,00			
17.1.8	93654	SINAPI	Disjuntor termomagnético monofásico 15 A	un	19,00			

## REMANESCENTE DE OBRA - ESPAÇO EDUCATIVO URBANO INTEGRAL NA SEDE DO MUNICÍPIO DE CANARANA-BA

SINAPI - 09/2025 - Bahia

ORSE - 08/2025 - Sergipe

SEINFRA - 028 - Ceará

EMBASA - 06/2025

BDI: 23,54%

ENCARGOS SOCIAIS: Não desonerado - embutido nos preços unitário dos insumos de mão de obra, de acordo com as bases.

ITEM	CÓDIGO	FONTE	DESCRIÇÃO DOS SERVIÇOS	UN.	QUANT	PREÇO SEM BDI (R\$)	PREÇO COM BDI (R\$)	VALOR (R\$)
17.1.9	93655	SINAPI	Disjuntor termomagnético monofásico 20 A	un	31,00			
17.1.10	93671	SINAPI	Disjuntor termomagnético trifásico 32 A	un	14,00			
17.1.11	93656	SINAPI	Disjuntor termomagnético monofásico 25 A	un	18,00			
17.1.12	93673	SINAPI	Disjuntor termomagnético trifásico 50 A	un	6,00			
17.1.13	101895	SINAPI	Disjuntor termomagnético trifásico 150 A	un	1,00			
17.2			<b>ELETRODUTOS E ACESSÓRIOS</b>		-			
17.2.1	91834	SINAPI	Eletroduto PVC flexível corrugado reforçado, Ø25mm (DN 3/4"), inclusive conexões	m	420,00			
17.2.2	91836	SINAPI	Eletroduto PVC flexível corrugado reforçado, Ø32mm (DN 1"), inclusive conexões	m	1.754,92			
17.2.3	91865	SINAPI	Eletroduto PVC rígido roscável, Ø40mm (DN 1 1/4"), inclusive conexões	m	428,00			
17.2.4	91865	SINAPI	Eletroduto PVC rígido roscável, Ø25mm (DN 3/4"), inclusive conexões	m	348,25			
17.2.5	93008	SINAPI	Eletroduto PVC rígido roscável, Ø50mm (DN 1 1/2"), inclusive conexões	m	325,00			
17.2.6	93010	SINAPI	Eletroduto PVC rígido roscável, Ø75mm (DN 2 1/2"), inclusive conexões	m	122,50			
17.2.7	C1163	SEINFRA	Perfilado metálico liso 25x25m com suporte e fixação	m	26,70			
17.2.8	C1165	SEINFRA	Perfilado metálico liso 35x38mm com suporte e fixação	m	235,15			
17.2.9	97886	SINAPI	Caixa de passagem em alvenaria 30x30x30 com tampa de ferro fundido	un	20,00			
17.2.10	100556	SINAPI	Caixa de passagem DG - nº 2 20x20x12 cm em chapa metálica	un	16,00			
17.2.11	91941	SINAPI	Caixa de passagem PVC 4x2"	un	302,00			
17.2.12	91944	SINAPI	Caixa de passagem PVC 4x4"	un	13,00			
17.2.13	92866	SINAPI	Caixa metálica hexagonal para arandela 3x3"	un	2,00			
17.2.14	92865	SINAPI	Caixa de passagem de ferro esmaltada octogonal 4" dupla	un	161,00			
17.2.15	91937	SINAPI	Caixa de passagem PVC 3" octogonal	un	22,00			
17.2.16	95805	SINAPI	Condutele PVC 3/4"	m	163,00			
17.2.17	93358	SINAPI	Escavação manual de valas em 1ª cat para tubulação	m³	47,00			
17.3			<b>CABOS E FIOS (CONDUTORES)</b>		-			
17.3.1	91926	SINAPI	Condutor de cobre flexível isolado, 2,5 mm², anti-chamas, 450/750 V	m	5.077,00			
17.3.2	91928	SINAPI	Condutor de cobre flexível isolado, 4,0 mm², anti-chamas, 450/750 V	m	411,00			
17.3.3	91930	SINAPI	Condutor de cobre flexível isolado, 6,0 mm², anti-chamas, 450/750 V	m	782,00			
17.3.4	91932	SINAPI	Condutor de cobre flexível isolado, 10,0 mm², anti-chamas, 450/750 V	m	326,00			

**REMANESCENTE DE OBRA - ESPAÇO EDUCATIVO URBANO INTEGRAL NA SEDE DO MUNICÍPIO DE CANARANA-BA**

SINAPI - 09/2025 - Bahia

ORSE - 08/2025 - Sergipe

SEINFRA - 028 - Ceará

EMBASA - 06/2025

BDI: 23,54%

ENCARGOS SOCIAIS: Não desonerado - embutido nos preços unitário dos insumos de mão de obra, de acordo com as bases.

ITEM	CÓDIGO	FONTE	DESCRIÇÃO DOS SERVIÇOS	UN.	QUANT	PREÇO SEM BDI (R\$)	PREÇO COM BDI (R\$)	VALOR (R\$)
17.3.5	92990	SINAPI	Condutor de cobre flexível isolado, 70,0 mm <sup>2</sup> , anti-chamas, 450/750 V	m	285,00			
17.3.6	98281	SINAPI	Cabo CCI-50 2 pares	m	52,60			
17.3.7	C0560	SEINFRA	Cabo CCE-50 2 pares	m	53,60			
17.3.8	C0544	SEINFRA	Cabo coaxial	m	288,90			
<b>17.4</b>			<b>ILUMINAÇÃO E TOMADAS</b>		-			
17.4.1	91996	SINAPI	Tomada universal, 10A, cor branca, completa	un	187,00			
17.4.2	91997	SINAPI	Tomada universal, 20A, cor branca, completa	un	9,00			
17.4.3	92008	SINAPI	Tomada universal dupla, 2P+T, 10A/250v, cor branca, completa	un	44,00			
17.4.4	92008	SINAPI	Tomada dupla 10A para piso, completa	un	3,00			
17.4.5	91953	SINAPI	Interruptor 1 tecla simples	un	19,00			
17.4.6	91959	SINAPI	Interruptor 2 teclas simples	un	6,00			
17.4.7	91967	SINAPI	Interruptor 3 teclas simples	un	2,00			
17.4.8	91955	SINAPI	Interruptor tree-way 10A, completa	un	31,00			
17.4.9	91961	SINAPI	Interruptor for-way 10A, completa	un	3,00			
17.4.10	92023	SINAPI	Interruptor 1 tecla simples e tomada	un	2,00			
17.4.11	8246	ORSE	Arandela de uso ao tempo	un	82,00			
17.4.12	12657	ORSE	Conector de TV tipo F	un	15,00			
17.4.13	673	ORSE	Luminárias 2x32W completa	un	166,00			
17.4.14	C1875	SEINFRA	Luminaria tipo Drops para 1 lampada fluorescente 60W	un	8,00			
17.4.15	615	ORSE	Luminaria tipo pétala, com 1 pétala para 1 lampada vapor de mercúrio 250W	un	4,00			
17.4.16	C4107	SEINFRA	Arandelas de sobrepor com 1 lâmpada fluorescente compacta de 60W	un	22,00			
17.4.17	C2045	SEINFRA	Projeter com lâmpada de vapor metálico 150W	un	4,00			
17.4.18	C4958	SEINFRA	Poste de concreto	un	40,00			
17.4.19	98307	SINAPI	Tomada modular RJ-45 completa	un	110,00			

<b>18.</b>			<b>SISTEMA DE PROTEÇÃO CONTRA DESCARGAS ATMOSFÉRICAS (SPDA)</b>					
18.1	96989	SINAPI	Pára-raios tipo Franklin em latão cromado	un	1,00			

**REMANESCENTE DE OBRA - ESPAÇO EDUCATIVO URBANO INTEGRAL NA SEDE DO MUNICÍPIO DE CANARANA-BA**

SINAPI - 09/2025 - Bahia

ORSE - 08/2025 - Sergipe

SEINFRA - 028 - Ceará

EMBASA - 06/2025

BDI: 23,54%

ENCARGOS SOCIAIS: Não desonerado - embutido nos preços unitário dos insumos de mão de obra, de acordo com as bases.

ITEM	CÓDIGO	FONTE	DESCRIÇÃO DOS SERVIÇOS	UN.	QUANT	PREÇO SEM BDI (R\$)	PREÇO COM BDI (R\$)	VALOR (R\$)
18.2	C3478	SEINFRA	Vergalhão CA - 25 # 10 mm2	m	40,00			
18.3	98463	SINAPI	Conector mini-bar em bronze estanhado	un	40,00			
18.4	9051	ORSE	Caixa de equalização de potências 200x200mm em aço com barramento espessura 6 mm	un	1,00			
18.5	96985	SINAPI	Haste tipo cooperweld 5/8" x 3,00m.	un	40,00			
18.6	96973	SINAPI	Cordoalha de cobre nu 35 mm2	m	920,00			
18.7	96977	SINAPI	Cordoalha de cobre nu 50 mm2	m	886,00			
18.8	98111	SINAPI	Caixa de inspeção com tampa em PVC, Ø 230mm x 250mm	un	39,00			
18.9	C2457	SEINFRA	Terminal ou conector de pressao - para cabo 35mm2	un	34,00			

19. SERVIÇOS COMPLEMENTARES								
19.1. GERAL								
19.1.1	C4068	SEINFRA	Bancada em granito cinza andorinha - espessura 2cm, conforme projeto	m²	72,35			
19.1.2	C4068	SEINFRA	Prateleira, acabamento superior e banco em granito cinza andorinha - espessura 2cm, conforme projeto	m²	21,52			
19.1.3	C1869	SEINFRA	Peitoril em granito cinza, largura= 17,00cm espessura variável e pingadeira	m	257,75			
19.1.4	C1960	SEINFRA	Portas para armário de cozinha em mdf com revestimento em fórmica conforme projeto	m²	18,28			
19.1.5	C2910	SEINFRA	Prateleira de madeira	m²	16,47			
19.1.6	C0361	SEINFRA	Bancos em concreto pré-moldado	m	41,92			
19.2. ESQUADRIA, PORTÃO E GRADIL METÁLICO								
19.2.1	C0864	SEINFRA	Conjunto de mastros para bandeiras em ferro galvanizado e plataforma de concreto	un	2,00			
19.2.2	9074	ORSE	Brise fixo com ligações de alumínio e lâminas fixas de alumínio de 2,65mm de largura, cor terra cota.	m²	57,00			

20. SERVIÇOS FINAIS								
20.1	99803	SINAPI	Limpeza geral	m²	2.928,38			
20.2	5	ORSE	Placa de inauguração metálica 0,47x0,57m	un	1,00			

**REMANESCENTE DE OBRA - ESPAÇO EDUCATIVO URBANO INTEGRAL NA SEDE DO MUNICÍPIO DE CANARANA-BA**

SINAPI - 09/2025 - Bahia

ORSE - 08/2025 - Sergipe

SEINFRA - 028 - Ceará

EMBASA - 06/2025

BDI: 23,54%

ENCARGOS SOCIAIS: Não desonerado - embutido nos preços unitário dos insumos de mão de obra, de acordo com as bases.

ITEM	CÓDIGO	FONTE	DESCRIÇÃO DOS SERVIÇOS	UN.	QUANT	PREÇO SEM BDI (R\$)	PREÇO COM BDI (R\$)	VALOR (R\$)
------	--------	-------	------------------------	-----	-------	---------------------	---------------------	-------------

			Quadra - 220V	un				
--	--	--	---------------	----	--	--	--	--

21. SERVIÇOS PRELIMINARES								
21.1	C1630	SEINFRA	Locação da obra (execução de gabarito)	m²	-			

22. MOVIMENTO DE TERRAS PARA FUNDAÇÕES								
22.1	94319	SINAPI	Aterro apiloado em camadas de 0,20 m com material argilo - arenoso (entre baldrames)	m³	-			
22.2	93358	SINAPI	Escavação manual de valas em qualquer terreno exceto rocha até h= 1,50 m	m³	5,30			
22.3	101617	SINAPI	Regularização e compactação do fundo de valas	m²	60,69			
22.4	93382	SINAPI	Reaterro apiloado de vala com material da obra	m³	28,54			

23. FUNDAÇÕES								
23.1. CONCRETO ARMADO PARA FUNDAÇÕES								
23.1.1	100896	SINAPI	Estaca escavada mecanicamente com 20 cm de diametro, sem armação	m	-			
23.1.2	96619	SINAPI	Lastro de concreto não-estrutural, espessura 5cm	m²	-			
23.1.3	96535	SINAPI	Forma de madeira em tábuas para fundações, com reaproveitamento	m²	-			
23.1.4	92917	SINAPI	Armação de aço CA-50 Ø 8,0mm; incluso fornecimento, corte, dobra e colocação	m²	-			
23.1.5	92921	SINAPI	Armação de aço CA-50 Ø 12,5mm; incluso fornecimento, corte, dobra e colocação	kg	-			
23.1.6	92915	SINAPI	Armação de aço CA-60 Ø 5,0mm; incluso fornecimento, corte, dobra e colocação	kg	-			
23.1.7	96558	SINAPI	Concreto para Fundação fck=20MPa, incluindo preparo, lançamento, adensamento	m³	0,90			
23.2. CONCRETO ARMADO PARA FUNDAÇÕES - VIGAS BALDRAMES								
23.2.1	96536	SINAPI	Forma de madeira em tábuas para fundações, com reaproveitamento	m²	-			
23.2.2	92917	SINAPI	Armação de aço CA-50 Ø 8,0mm; incluso fornecimento, corte, dobra e colocação	kg	-			
23.2.3	92921	SINAPI	Armação de aço CA-50 Ø 12,5mm; incluso fornecimento, corte, dobra e colocação	kg	-			

**REMANESCENTE DE OBRA - ESPAÇO EDUCATIVO URBANO INTEGRAL NA SEDE DO MUNICÍPIO DE CANARANA-BA**

SINAPI - 09/2025 - Bahia

ORSE - 08/2025 - Sergipe

SEINFRA - 028 - Ceará

EMBASA - 06/2025

BDI: 23,54%

ENCARGOS SOCIAIS: Não desonerado - embutido nos preços unitário dos insumos de mão de obra, de acordo com as bases.

ITEM	CÓDIGO	FONTE	DESCRIÇÃO DOS SERVIÇOS	UN.	QUANT	PREÇO SEM BDI (R\$)	PREÇO COM BDI (R\$)	VALOR (R\$)
23.2.4	92915	SINAPI	Armação de aço CA-60 Ø 5,0mm; incluso fornecimento, corte, dobra e colocação	kg	-			
23.2.5	96557	SINAPI	Concreto para Fundação fck=25MPa, incluindo preparo, lançamento, adensamento	m³	-			

24. SUPERESTRUTURA								
24.1. CONCRETO ARMADO - PILARES								
24.1.1	92443	SINAPI	Montagem e desmontagem de forma para pilares, em chapa de madeira compensada plastificada com reaproveitamento	m²	91,17			
24.1.2	92763	SINAPI	Armação de aço CA-50 Ø 12,5mm; incluso fornecimento, corte, dobra e colocação	kg	405,64			
24.1.3	92759	SINAPI	Armação de aço CA-60 Ø 5,0mm; incluso fornecimento, corte, dobra e colocação	kg	118,55			
24.1.4	103672	SINAPI	Concreto para Fundação fck=25MPa, incluindo preparo, lançamento, adensamento	m³	7,39			
24.2. CONCRETO ARMADO - LAJE DE PISO								
24.2.1	92526	SINAPI	Montagem e desmontagem de forma para pilares, em chapa de madeira compensada plastificada com reaproveitamento	m²	12,60			
24.2.2	C2862	SEINFRA	Lastro de brita compactada, espessura 5cm	m³	44,58			
24.2.3	C1631	SEINFRA	Lona plástica em laje de piso da quadra, espessura 150 micras	m²	891,64			
24.2.4	10011	ORSE	Armação em tela de aço Q-92, aço CA-60, 4,2mm, malha 15X15cm	m²	891,64			
24.2.6	101747	SINAPI	Piso em concreto 20MPa usinado, espessura 7cm, incluso selante a base de poliuretano (dimensões 1x1cm, para junta de dilatação)	m²	816,19			

25. SISTEMA DE VEDAÇÃO VERTICAL								
25.1. PAREDES								
25.1.1	103322	SINAPI	Alvenaria de vedação de 1/2 vez em tijolos cerâmicos (dimensões nominais: 39x19x09); assentamento em argamassa no traço 1:2:8 (cimento, cal e areia)	m²	331,76			
25.1.2	101161	SINAPI	Cobogó de concreto (elemento vazado-CB1) - (10x40x40cm) assentado com argamassa traço 1:4 (cimento, areia)	m²	140,70			
25.2. ARQUIBANCADA								
					-			

**REMANESCENTE DE OBRA - ESPAÇO EDUCATIVO URBANO INTEGRAL NA SEDE DO MUNICÍPIO DE CANARANA-BA**

SINAPI - 09/2025 - Bahia

ORSE - 08/2025 - Sergipe

SEINFRA - 028 - Ceará

EMBASA - 06/2025

BDI: 23,54%

ENCARGOS SOCIAIS: Não desonerado - embutido nos preços unitário dos insumos de mão de obra, de acordo com as bases.

ITEM	CÓDIGO	FONTE	DESCRIÇÃO DOS SERVIÇOS	UN.	QUANT	PREÇO SEM BDI (R\$)	PREÇO COM BDI (R\$)	VALOR (R\$)
25.2.1	103322	SINAPI	Alvenaria de vedação de 1/2 vez em tijolos cerâmicos (dimensões nominais: 39x19x09); assentamento em argamassa no traço 1:2:8 (cimento, cal e areia)	m²	109,04			
25.2.2	101964	SINAPI	Laje pré-moldada para assentos e=13cm	m²	83,42			
<b>26. SISTEMAS DE COBERTURA</b>								
26.1	C4554	SEINFRA	Cobertura em telha metálica trapezoidal	m²	995,55			
26.2	13745	ORSE	Cumeeira para telha metálica trapezoidal	m	37,64			
26.3	C4554	SEINFRA	Telha metálica trapezoidal perfurada	m²	296,02			
26.4	C4554	SEINFRA	Cobertura em telha translúcida trapezoidal	m²	28,56			
26.5	94231	SINAPI	Rufo para telha metálica	m	75,28			
26.6	100775	SINAPI	Fornecimento e montagem de estrutura metálica conf. Projeto espec.	kg	22.594,80			
<b>27. IMPERMEABILIZAÇÃO</b>								
27.1	98557	SINAPI	Impermeabilização com tinta betuminosa em fundações (vigas baldramas)	m²	137,40			
<b>28. REVESTIMENTOS INTERNOS E EXTERNOS</b>								
28.1	87878	SINAPI	Chapisco em parede com argamassa traço - 1:3 (cimento / areia)	m²	670,52			
28.2	87535	SINAPI	Emboço de parede interna com argamassa traço 1:2:8 (cimento, cal e areia), espessura 2cm	m²	670,52			
28.3	87543	SINAPI	Reboco de parede, com argamassa traço - 1:2 (cal / areia), espessura 0,5 cm	m²	670,52			
<b>29. PINTURA</b>								
29.1	88489	SINAPI	Pintura em latex acrílico sobre paredes internas e externas, 2 demãos	m²	670,52			
29.2	4651	ORSE	Pintura prime epóxi para estrutura de concreto, 2 demãos	m²	592,65			

**REMANESCENTE DE OBRA - ESPAÇO EDUCATIVO URBANO INTEGRAL NA SEDE DO MUNICÍPIO DE CANARANA-BA**

SINAPI - 09/2025 - Bahia

ORSE - 08/2025 - Sergipe

SEINFRA - 028 - Ceará

EMBASA - 06/2025

BDI: 23,54%

ENCARGOS SOCIAIS: Não desonerado - embutido nos preços unitário dos insumos de mão de obra, de acordo com as bases.

ITEM	CÓDIGO	FONTE	DESCRIÇÃO DOS SERVIÇOS	UN.	QUANT	PREÇO SEM BDI (R\$)	PREÇO COM BDI (R\$)	VALOR (R\$)
------	--------	-------	------------------------	-----	-------	---------------------	---------------------	-------------

30. INSTALAÇÕES ELÉTRICAS E TELEFÔNICAS 220V								
30.1. QUADRO DE DISTRIBUIÇÃO								
30.1.1	101876	SINAPI	Quadro de distribuição de sobrepor, sem barramento, para 6 disjuntores padrão europeu (linha branca), exclusive disjuntores	un	1,00			
30.1.2	93671	SINAPI	Disjuntor tripolar termomagnético 32A	un	2,00			
30.1.3	93655	SINAPI	Disjuntor monopolar termomagnético 20A	un	3,00			
30.2. ELETRODUTOS E ACESSÓRIOS								
30.2.1	91836	SINAPI	Eletroduto PVC flexível corrugado reforçado, Ø32mm (DN 1"), inclusive conexões	m	80,00			
30.2.2	91864	SINAPI	Eletroduto PVC rígido roscável, Ø32mm (DN 1"), inclusive conexões	m	144,00			
30.2.3	95805	SINAPI	Condulete PVC 3/4"	un	34,00			
30.3. CABOS E CONDUTORES								
30.3.1	91926	SINAPI	Condutor de cobre flexível isolado, 2,5 mm², anti-chamas, 450/750 V	m	230,00			
30.3.2	91930	SINAPI	Condutor de cobre flexível isolado, 6,0 mm², anti-chamas, 450/750 V	m	30,00			
30.4. ILUMINAÇÃO E TOMADAS								
30.4.1	7715	ORSE	Luminária pendente com lampada de vapor metálico de 250W	un	24,00			
30.4.2	91996	SINAPI	Tomada universal, 10A, cor branca, completa	un	10,00			

31. SISTEMA DE PROTEÇÃO CONTRA DESCARGAS ATMOSFÉRICAS (SPDA)								
31.1	96985	SINAPI	Haste tipo cooperweld 5/8" x 3,00m	un	6,00			
31.2	96973	SINAPI	Cordoalha de cobre nu 50 mm2	m	122,00			
31.3	96974	SINAPI	Cordoalha de cobre nu 35 mm2	m	158,00			
31.4	98111	SINAPI	Caixa de inspeção com tampa em PVC, Ø 230mm x 250mm	un	6,00			
31.5	98463	SINAPI	Conector mini-gar em bronze estanhado	un	6,00			

32. SERVIÇOS COMPLEMENTARES								
-----------------------------	--	--	--	--	--	--	--	--

**REMANESCENTE DE OBRA - ESPAÇO EDUCATIVO URBANO INTEGRAL NA SEDE DO MUNICÍPIO DE CANARANA-BA**

SINAPI - 09/2025 - Bahia

ORSE - 08/2025 - Sergipe

SEINFRA - 028 - Ceará

EMBASA - 06/2025

BDI: 23,54%

ENCARGOS SOCIAIS: Não desonerado - embutido nos preços unitário dos insumos de mão de obra, de acordo com as bases.

ITEM	CÓDIGO	FONTE	DESCRIÇÃO DOS SERVIÇOS	UN.	QUANT	PREÇO SEM BDI (R\$)	PREÇO COM BDI (R\$)	VALOR (R\$)
32.1	C1347	SEINFRA	Estrutura metálica c/ tabelas de basquete	cj	1,00			
32.2	C1349	SEINFRA	Estrutura metálica de traves de futsal	cj	1,00			
32.3	C1351	SEINFRA	Estrutura metálica p/ rede de voley	cj	1,00			
32.4	102364	SINAPI	Alambrado para quadra poliesportiva, estruturado por tubos de aço galvanizado 2". com tela de arame galvanizado malha quadrada 5x5cm	m²	26,37			
<b>33. SERVIÇOS FINAIS</b>								
33.1	99809	SINAPI	Limpeza geral	m²	986,17			
<b>Subtotal</b>								R\$ -
						<b>Custo TOTAL com BDI incluso</b>	R\$	-



PREFEITURA MUNICIPAL DE CANARANA/BA

**OBJETO: CONTRATAÇÃO DE EMPRESA DE ENGENHARIA PARA EXECUÇÃO DE REMANESCENTE DE OBRA - ESPAÇO EDUCATIVO URBANO INTEGRAL NA SEDE DO MUNICÍPIO DE CANARANA-BA**

TIPO DE OBRA DO EMPREENDIMENTO: CONSTRUÇÃO DE EDIFICAÇÃO

DESONERAÇÃO  
NÃO

Conforme legislação tributária municipal, definir estimativa de percentual da base de cálculo para o ISS - LC 397/2009, Art 111, §3º

**40,00%**

Sobre a base de cálculo, definir a respectiva alíquota do ISS (entre 2% e 5%):

**3,00%**

DESCRIÇÃO	SIGLA	% ADOTADA	VALORES DE REFERÊNCIA - %		
			1º QUARTIL	MÉDIO	3º QUARTIL
1 - Administração Central	AC	4,00%	3,00%	4,00%	5,50%
2 - Seguros e Garantias	SG	0,80%	0,80%	0,80%	1,00%
3 - Risco	R	1,27%	0,97%	1,27%	1,27%
4 - Despesas Financeiras	DF	1,23%	0,59%	1,23%	1,39%
5 - Lucro	L	7,40%	6,16%	7,40%	8,96%
6 - Tributos (impostos COFINS 3%, e PIS 0,65%)	CP	3,65%	3,65%	3,65%	3,65%
7 - Tributos (ISS, variável de acordo com o município)	ISS	3,00%	0,00%	2,50%	5,00%
8 - Tributos (Contribuição Previdenciária sobre a Receita Bruta - 0% ou 4,5% - Desoneração)	CPRB	0,00%	0,00%	4,50%	4,50%
<b>BDI SEM DESONERAÇÃO (Fórmula Acórdão TCU)</b>	<b>BDI PAD</b>	<b>23,54%</b>	19,60%	20,97%	24,23%

Fonte da composição, valores de referência e fórmula do BDI: Acórdão 2622 - TCU - Plenário

Os valores de BDI acima foram calculados com emprego da fórmula abaixo:

$$BDI.PAD = \left[ \left( \frac{(1 + AC + S + R + G) \times (1 + DF) \times (1 + L)}{1 - CP - ISS - CPRB} \right) - 1 \right]$$

ONDE: AC: Administração Central; SG: Seguros e Garantias; R: Risco; DF: Despesas Financeiras; L: Lucro; e I: Impostos (Itens 6, 7 e 8).

Declaro para os devidos fins que, conforme legislação tributária municipal, a base de cálculo para CONSTRUÇÃO DE EDIFICAÇÃO, é de 40%, com a respectiva alíquota de 3%.

Declaro para os devidos fins que o regime de Contribuição Previdenciária sobre a Receita Bruta adotado para elaboração do orçamento foi SEM DESONERAÇÃO.

*Richarde Dourado Oliveira*  
Engenheiro Civil - CREA 0519280717

**PREFEITURA MUNICIPAL DE CANARANA / BAHIA**  
GESTÃO 2025/2028

ENCARGOS SOCIAIS SOBRE A MÃO DE OBRA					
CÓDIGO	DESCRIÇÃO	COM DESONERAÇÃO		SEM DESONERAÇÃO	
		HORISTA %	MENSAUSTA %	HORISTA %	MENSAUSTA %
<b>GRUPO A</b>					
A1	INSS	5,00%	5,00%	20,00%	20,00%
A2	SESI	1,50%	1,50%	1,50%	1,50%
A3	SENAI	1,00%	1,00%	1,00%	1,00%
A4	INCRA	0,20%	0,20%	0,20%	0,20%
A5	SEBRAE	0,60%	0,60%	0,60%	0,60%
A6	Salário Educação	2,50%	2,50%	2,50%	2,50%
A7	Seguro Contra Acidentes de Trabalho	3,00%	3,00%	3,00%	3,00%
A8	FGTS	8,00%	8,00%	8,00%	8,00%
A9	SECONCI	0,00%	0,00%	0,00%	0,00%
A	<b>Total</b>	<b>21,80%</b>	<b>21,80%</b>	<b>36,80%</b>	<b>36,80%</b>
<b>GRUPO B</b>					
B1	Repouso Semanal Remunerado	17,98%	Não incide	17,98%	Não incide
B2	Feriados	3,97%	Não incide	3,97%	Não incide
B3	Auxílio - Enfermidade	0,86%	0,65%	0,86%	0,65%
B4	13º Salário	11,07%	8,33%	11,07%	8,33%
B5	Licença Paternidade	0,07%	0,05%	0,07%	0,05%
B6	Faltas Justificadas	0,74%	0,56%	0,74%	0,56%
B7	Dias de Chuvas	2,14%	Não incide	2,14%	Não incide
B8	Auxílio Acidente de Trabalho	0,10%	0,07%	0,10%	0,07%
B9	Férias Gozadas	11,92%	8,97%	11,92%	8,97%
B10	Salário Maternidade	0,03%	0,03%	0,03%	0,03%
B	<b>Total</b>	<b>48,88%</b>	<b>18,66%</b>	<b>48,88%</b>	<b>18,66%</b>
<b>GRUPO C</b>					
C1	Aviso Prévio Indenizado	5,49%	4,13%	5,49%	4,13%
C2	Aviso Prévio Trabalhado	0,13%	0,10%	0,13%	0,10%
C3	Férias Indenizadas	2,36%	1,77%	2,36%	1,77%
C4	Depósito Rescisão Sem Justa Causa	2,97%	2,24%	2,97%	2,24%
C5	Indenização Adicional	0,46%	0,35%	0,46%	0,35%
C	<b>Total</b>	<b>11,41%</b>	<b>8,59%</b>	<b>11,41%</b>	<b>8,59%</b>
<b>GRUPO D</b>					
D1	Reincidência de Grupo A sobre Grupo B (sem considerar INNS sobre 13º, conforme Lei nº 14.973/2024)	10,10%	3,65%	17,99%	6,87%
D2	Reincidência de Grupo A sobre Aviso Prévio Trabalhado e Reincidência do FGTS sobre Aviso Prévio Indenizado	0,47%	0,35%	0,49%	0,37%
D	<b>Total</b>	<b>10,57%</b>	<b>4,00%</b>	<b>18,48%</b>	<b>7,24%</b>
<b>TOTAL(A+B+C+D)</b>		<b>92,66%</b>	<b>53,05%</b>	<b>115,57%</b>	<b>71,29%</b>



**PREFEITURA MUNICIPAL DE CANARANA / BAHIA**  
GESTÃO 2025/2028

**MATRIZ DE ALOCAÇÃO DE RISCOS**  
(Art. 103 da Lei nº 14.133/2021)

**1. OBJETO**

Execução do remanescente da obra do Espaço Educativo Urbano Integral – Escola de 12 Salas – padrão FNDE – incluindo conclusão de estrutura, vedação, cobertura, instalações, acabamentos e sistemas complementares, conforme projetos validados e planilha do saldo remanescente.

**2. PRINCÍPIOS DA ALOCAÇÃO**

A alocação observa:

- Distribuição objetiva das áleas;
- Atribuição do risco à parte com melhor capacidade de gerenciá-lo;
- Preservação do equilíbrio econômico-financeiro;
- Vedação à transferência genérica de riscos;
- Conformidade com o regime de empreitada por preço global.

**3. MATRIZ ESTRUTURADA DE RISCOS**

**3.1 RISCOS DE PLANEJAMENTO E PROJETO**

RISCO	DESCRIÇÃO	PROB.	IMPACTO	ALOCAÇÃO	TRATAMENTO
-------	-----------	-------	---------	----------	------------

**PREFEITURA MUNICIPAL DE CANARANA / BAHIA**  
GESTÃO 2025/2028

Erro ou omissão em projeto executivo	Inconsistências técnicas não detectadas na fase preparatória	Média	Alto	CONTRATANTE	Revisão técnica prévia; eventual aditivo se caracterizado erro material
Incompatibilidade entre serviços executados e remanescente	Divergência estrutural oculta na obra paralisada	Média	Alto	Compartilhado	Vistoria técnica inicial; relatório circunstanciado
Quantitativos subdimensionados por falha de levantamento	Divergência entre realidade física e planilha	Baixa	Alto	CONTRATANTE	Reequilíbrio se comprovado erro técnico da Administração

### 3.2 RISCOS GEOTÉCNICOS E ESTRUTURAIS

RISCO	DESCRIÇÃO	PROB.	IMPACTO	ALOCAÇÃO	TRATAMENTO
Condições geológicas divergentes da sondagem	Solo com comportamento distinto do previsto	Baixa	Alto	Compartilhado	Laudo técnico; reequilíbrio se imprevisível
Patologias ocultas na estrutura já executada	Fissuras, corrosões ou falhas estruturais preexistentes	Média	Alto	CONTRATANTE	Apuração técnica antes da execução
Falhas de execução estrutural no remanescente	Erro de concretagem, armadura, prumo	Média	Alto	CONTRATADA	Correção às expensas da contratada

### 3.3 RISCOS DE EXECUÇÃO E DESEMPENHO

RISCO	DESCRIÇÃO	PROB.	IMPACTO	ALOCAÇÃO	TRATAMENTO
Atraso por falha de planejamento da obra	Cronograma inexecutável ou má gestão de equipe	Média	Alto	CONTRATADA	Penalidades contratuais
Uso de materiais fora de especificação FNDE	Descumprimento de memorial descritivo	Baixa	Alto	CONTRATADA	Substituição obrigatória
Inadequada impermeabilização	Comprometimento de durabilidade	Média	Alto	CONTRATADA	Garantia contratual

### 3.4 RISCOS FINANCEIROS E ECONÔMICOS

**PREFEITURA MUNICIPAL DE CANARANA / BAHIA**  
GESTÃO 2025/2028

RISCO	DESCRIÇÃO	PROB.	IMPACTO	ALOCAÇÃO	TRATAMENTO
Oscilação ordinária de preços de insumos	Variações previsíveis de mercado	Alta	Médio	CONTRATADA	Considerado no BDI
Variação extraordinária e imprevisível	Evento excepcional e imprevisível	Baixa	Alto	Compartilhado	Reequilíbrio (art. 124)
Atraso de pagamento superior ao prazo legal	Descumprimento contratual da Administração	Baixa	Alto	CONTRATANTE	Atualização monetária

### 3.5 RISCOS ADMINISTRATIVOS E REGULATÓRIOS

RISCO	DESCRIÇÃO	PROB.	IMPACTO	ALOCAÇÃO	TRATAMENTO
Fato do Príncipe	Ato estatal superveniente oneroso	Baixa	Alto	CONTRATANTE	Reequilíbrio
Alteração tributária geral	Mudança legislativa nacional	Baixa	Médio	Compartilhado	Avaliação de impacto
Embargos por licença ambiental	Pendência documental	Baixa	Alto	CONTRATANTE (se anterior) / CONTRATADA (se por culpa própria)	Apuração de responsabilidade

### 3.6 RISCOS SOCIOAMBIENTAIS

RISCO	DESCRIÇÃO	PROB.	IMPACTO	ALOCAÇÃO	TRATAMENTO
Gestão inadequada de RCC	Descumprimento da Res. CONAMA 307	Média	Médio	CONTRATADA	Multas e correções
Vandalismo no canteiro	Furto de materiais	Média	Médio	CONTRATADA	Seguro e vigilância
Invasão da estrutura antes da conclusão	Ocupação irregular	Baixa	Alto	Compartilhado	Ação administrativa imediata

### 3.7 RISCOS DE FORÇA MAIOR



**PREFEITURA MUNICIPAL DE CANARANA / BAHIA**  
GESTÃO 2025/2028

RISCO	DESCRIÇÃO	PROB.	IMPACTO	ALOCAÇÃO	TRATAMENTO
Chuvas intensas fora da média histórica	Paralisação temporária	Média	Médio	Compartilhado	Reprogramação
Pandemia ou calamidade pública	Suspensão de atividades	Baixa	Alto	Compartilhado	Termo aditivo de prazo

#### 4. MECANISMO DE TRATAMENTO

O mecanismo de tratamento dos riscos observará a sua natureza e a respectiva alocação contratual. Os riscos atribuídos à **CONTRATADA** não ensejarão direito ao reequilíbrio econômico-financeiro do contrato, por se tratarem de eventos ordinários à execução e já considerados na formação da proposta.

Por sua vez, os riscos alocados ao **CONTRATANTE** poderão autorizar a recomposição do equilíbrio econômico-financeiro, desde que devidamente caracterizado o impacto sobre as condições inicialmente pactuadas.

Nos casos de **riscos compartilhados**, a análise para eventual recomposição exigirá a comprovação simultânea da imprevisibilidade do evento e do impacto direto sobre a execução contratual, não sendo suficiente a mera alegação genérica de prejuízo.

Todo pleito de reequilíbrio deverá ser formalmente instruído com documentação técnica mínima, compreendendo: relatório técnico circunstanciado, memória de cálculo detalhada e demonstração do nexo causal entre o evento ocorrido e os efeitos financeiros suportados.

#### 5. MONITORAMENTO

O monitoramento dos riscos será realizado de forma sistemática e contínua ao longo de toda a execução contratual. Para tanto, haverá avaliação permanente por ocasião das medições mensais, oportunidade em que serão verificados os eventos ocorridos, seus impactos e a efetividade das medidas mitigadoras adotadas.

O Plano de Gerenciamento de Riscos será periodicamente atualizado, de modo a refletir a evolução da obra, a identificação de novos riscos e a reclassificação daqueles já mapeados, assegurando alinhamento com a realidade executiva do contrato.



**PREFEITURA MUNICIPAL DE CANARANA / BAHIA**  
GESTÃO 2025/2028

Todos os eventos relevantes deverão ser objeto de registro formal no Diário de Obra, garantindo rastreabilidade, transparência e suporte documental para eventuais análises técnicas e administrativas futuras.

O monitoramento também manterá vinculação direta com o cronograma físico-financeiro, possibilitando correlacionar impactos de riscos com prazos, etapas executivas e desembolsos contratuais, subsidiando decisões gerenciais e, quando cabível, providências de reequilíbrio.

## **6. DISPOSIÇÕES FINAIS**

A assinatura do contrato implica concordância integral com esta matriz, vedada alegação posterior de desconhecimento da alocação de riscos.

Canarana/BA, 28 de janeiro de 2026

DIOGO BARRETO ROCHA:05779127557  
Assinado de forma digital por DIOGO BARRETO ROCHA:05779127557  
**DIOGO BARRETO ROCHA**  
Engenheiro Civil  
CREA/BA nº 051673358-02