



ESTADO DA BAHIA
Prefeitura Municipal de Teodoro Sampaio
Secretaria Municipal de Administração e Finanças
Coordenação de Licitações e Contratos

PREÂMBULO		
I . Regência legal		
Lei nº 14.133, de 1º de abril de 2021, e demais legislação aplicável e, ainda, de acordo com as condições estabelecidas neste Edital.		
II . Repartição interessada e setor:		
SECRETARIA MUNICIPAL DE INFRAESTRUTURA E SECRETARIA MUNICIPAL DE ASSISTENCIA SOCIAL E CIDADANIA.		
III. Número de Ordem:	IV. Processo Administrativo:	
CONCORRÊNCIA: 03/2025	P. A: 132/2025	
V. Finalidade da Licitação/Objeto:		
CONTRATAÇÃO DE EMPRESA ESPECIALIZADA PARA CONSTRUÇÃO DE 23 UNIDADES HABITACIONAIS DE INTERESSE SOCIAL (PADRÃO POPULAR), EM EMPREITADA POR PREÇO GLOBAL, COM FORNECIMENTO INTEGRAL DE MÃO DE OBRA, MATERIAIS, EQUIPAMENTOS E INSUMOS, CONFORME ESPECIFICAÇÕES TÉCNICAS. CONFORME O CODIGO DO INSTRUMENTO Nº 974472 OPERAÇÃO Nº 1100092-08		
VI. Tipo de Licitação		
MENOR PREÇO:	<input type="checkbox"/> Por item <input checked="" type="checkbox"/> Global <input type="checkbox"/> Por Lote	
VII. Modo de disputa:	VIII. Valor Estimado:	
<input type="checkbox"/> Aberto <input checked="" type="checkbox"/> Aberto/fechado <input type="checkbox"/> Fechado/aberto	(X) R\$ 2.990.000,00	
IX. Local de Entrega:		
Município de Teodoro Sampaio-BA		
X. Local/Endereço, data e horário para início da sessão pública da licitação:		
www.gov.br/compras		
Data: 26/01/2026	Hora: 10:00H (horário de Brasília/DF)	
XII. Local, horário e responsável pelos esclarecimentos sobre este edital:		
Pregoeira/agente de contratação:	JOSEVAL SILVA DE ARGOLO AZEVEDO, Decreto Municipal nº. 23/2022	
Endereço: Sala de Licitações, Pça Jayme Barros, nº 64, Teodoro Sampaio-BA		
Preferência ME/EPP/EQUIPARADAS	Telefone para contato	E-mail
<input type="checkbox"/> SIM <input checked="" type="checkbox"/> NAO		
XI. Dotação Orçamentária		



ESTADO DA BAHIA
Prefeitura Municipal de Teodoro Sampaio
Secretaria Municipal de Administração e Finanças
Coordenação de Licitações e Contratos

1. Objeto da presente licitação é o constante no item V do preâmbulo, conforme condições, quantidades e exigências estabelecidas neste Edital e seus anexos.

1.1. A licitação será realizada em grupo único, conforme tabela constante no Termo de Referência/Projeto Básico, devendo o licitante oferecer proposta para todos os itens que o compõem.

1.2. **Em caso de discordância existente entre as especificações deste objeto descritas no Comprasnet e as especificações constantes deste Edital, prevalecerão as últimas.**

2. DA PARTICIPAÇÃO NA LICITAÇÃO

2.1. Poderão participar deste certame os interessados cujo ramo de atividade seja compatível com o objeto da licitação e que estiverem previamente credenciados no Sistema de Cadastramento Unificado de Fornecedores - SICAF e no Sistema de Compras do Governo Federal (www.gov.br/compras).

2.2. Os interessados deverão atender às condições exigidas no cadastramento no SICAF até o terceiro dia útil anterior à data prevista para recebimento das propostas.

2.3. O licitante responsabiliza-se exclusiva e formalmente pelas transações efetuadas em seu nome, assume como firmes e verdadeiras suas propostas e seus lances, inclusive os atos praticados diretamente ou por seu representante, excluída a responsabilidade do provedor do sistema ou do órgão ou entidade promotora da licitação por eventuais danos decorrentes de uso indevido das credenciais de acesso, ainda que por terceiros.

2.4. É de responsabilidade do cadastrado conferir a exatidão dos seus dados cadastrais nos Sistemas relacionados no item anterior e mantê-los atualizados junto aos órgãos responsáveis pela informação, devendo proceder, imediatamente, à correção ou à alteração dos registros tão logo identifique incorreção ou aqueles se tornem desatualizados.

2.5. A não observância do disposto no item anterior poderá ensejar desclassificação no momento da habilitação.

2.6. Será concedido tratamento favorecido para as microempresas e empresas de pequeno porte, para as sociedades cooperativas mencionadas no [artigo 16 da Lei nº 14.133, de 2021](#), para o agricultor familiar, o produtor rural pessoa física e para o microempreendedor individual - MEI, nos limites previstos da [Lei Complementar nº 123](#), de 2006 e do Decreto n.º 8.538, de 2015.

2.7. Não poderão disputar esta licitação:

2.7.1. aquele que não atenda às condições deste Edital e seu(s) anexo(s);

2.7.2. sociedade que desempenhe atividade incompatível com o objeto da licitação;

2.7.3. empresas estrangeiras que não tenham representação legal no Brasil com poderes expressos para receber citação e responder administrativa ou judicialmente;

2.7.4. autor do anteprojeto, do projeto básico ou do projeto executivo, pessoa física ou jurídica, quando a licitação versar sobre serviços ou fornecimento de bens a ele relacionados;

2.7.5. empresa, isoladamente ou em consórcio, responsável pela elaboração do projeto básico ou do projeto executivo, ou empresa da qual o autor do projeto seja dirigente, gerente, controlador, acionista ou detentor de mais de 5% (cinco por cento) do capital com direito a voto, responsável técnico ou subcontratado, quando a licitação versar sobre serviços ou fornecimento de bens a ela necessários;

2.7.6. pessoa física ou jurídica que se encontre, ao tempo da licitação, impossibilitada de participar da licitação em decorrência de sanção que lhe foi imposta;

2.7.7. aquele que mantenha vínculo de natureza técnica, comercial, econômica, financeira, trabalhista ou civil com dirigente do órgão ou entidade contratante ou com agente público que desempenhe função na licitação ou atue na fiscalização ou na gestão do contrato, ou que deles seja cônjuge, companheiro ou parente em linha reta, colateral ou por afinidade, até o terceiro grau;

2.7.8. empresas controladoras, controladas ou coligadas, nos termos da Lei nº 6.404, de 15 de dezembro de 1976, concorrendo entre si;

2.7.9. pessoa física ou jurídica que, nos 5 (cinco) anos anteriores à divulgação do edital, tenha sido condenada judicialmente, com trânsito em julgado, por exploração de trabalho infantil, por submissão de trabalhadores a condições análogas às de escravo ou por contratação de adolescentes nos casos vedados pela legislação trabalhista;

2.7.10. pessoas jurídicas reunidas em consórcio;

2.7.11. Organizações da Sociedade Civil de Interesse Público - OSCIP, atuando nessa condição;

2.7.12. Não poderá participar, direta ou indiretamente, da licitação ou da execução do contrato agente público do órgão ou entidade contratante, devendo ser observadas as situações que possam configurar conflito de interesses no exercício ou após o exercício do cargo ou emprego, nos termos da legislação que disciplina a matéria, conforme [§ 1º do art. 9º da Lei nº 14.133, de 2021](#).

2.8. O impedimento de que trata o item 2.7.6. será também aplicado ao licitante que atue em substituição a outra pessoa, física ou jurídica, com o intuito de burlar a efetividade da sanção a ela aplicada, inclusive a sua controladora, controlada ou coligada, desde que devidamente comprovado o ilícito ou a utilização fraudulenta da personalidade jurídica do licitante.

2.9. A critério da Administração e exclusivamente a seu serviço, o autor dos projetos e a empresa a que se referem os itens 2.7.4. e 2.7.5. poderão participar no apoio das atividades de planejamento da contratação, de execução da licitação ou de gestão do contrato, desde que sob supervisão exclusiva de agentes públicos do órgão ou entidade.

2.10. Equiparam-se aos autores do projeto as empresas integrantes do mesmo grupo econômico.

2.11. O disposto nos itens 2.7.4. e 2.7.5. não impede a licitação ou a contratação de serviço que inclua como encargo do contratado a elaboração do projeto básico e do projeto executivo, nas contratações integradas, e do projeto executivo, nos demais regimes de execução.

2.12. Em licitações e contratações realizadas no âmbito de projetos e programas parcialmente financiados por agência oficial



ESTADO DA BAHIA
Prefeitura Municipal de Teodoro Sampaio
Secretaria Municipal de Administração e Finanças
Coordenação de Licitações e Contratos

de cooperação estrangeira ou por organismo financeiro internacional com recursos do financiamento ou da contrapartida nacional, não poderá participar pessoa física ou jurídica que integre o rol de pessoas sancionadas por essas entidades ou que seja declarada inidônea nos termos da [Lei nº 14.133/2021](#).

2.13. A vedação de que trata o item 2.7.12. estende-se a terceiro que auxilie a condução da contratação na qualidade de integrante de equipe de apoio, profissional especializado ou funcionário ou representante de empresa que preste assessoria técnica.

3. DA APRESENTAÇÃO DA PROPOSTA E DOS DOCUMENTOS DE HABILITAÇÃO

3.1. Na presente licitação, a fase de habilitação sucederá as fases de apresentação de propostas e lances e de julgamento

3.2. Os licitantes encaminharão, exclusivamente por meio do sistema eletrônico, a proposta com o preço ou o percentual de desconto, conforme o critério de julgamento adotado neste Edital, até a data e o horário estabelecidos para abertura da sessão pública.

3.3. No cadastramento da proposta inicial, o licitante declarará, em campo próprio do sistema, que:

3.3.1. está ciente e concorda com as condições contidas no edital e seus anexos, bem como de que a proposta apresentada compreende a integralidade dos custos para atendimento dos direitos trabalhistas assegurados na Constituição Federal, nas leis trabalhistas, nas normas infralegais, nas convenções coletivas de trabalho e nos termos de ajustamento de conduta vigentes na data de sua entrega em definitivo e que cumpre plenamente os requisitos de habilitação definidos no instrumento convocatório;

3.3.2. não emprega menor de 18 anos em trabalho noturno, perigoso ou insalubre e não emprega menor de 16 anos, salvo menor, a partir de 14 anos, na condição de aprendiz, nos termos do [artigo 7º, XXXIII, da Constituição](#);

3.3.3. não possui empregados executando trabalho degradante ou forçado, observando o disposto nos [incisos III e IV do art. 1º e no inciso III do art. 5º da Constituição Federal](#);

3.3.4. cumpre as exigências de reserva de cargos para pessoa com deficiência e para reabilitado da Previdência Social, previstas em lei e em outras normas específicas.

3.4. O licitante organizado em cooperativa deverá declarar, ainda, em campo próprio do sistema eletrônico, que cumpre os requisitos estabelecidos no [artigo 16 da Lei nº 14.133, de 2021](#).

3.5. O fornecedor enquadrado como microempresa, empresa de pequeno porte ou sociedade cooperativa deverá declarar, ainda, em campo próprio do sistema eletrônico, que cumpre os requisitos estabelecidos no [artigo 3º da Lei Complementar nº 123, de 2006](#), estando apto a usufruir do tratamento favorecido estabelecido em seus [arts. 42 a 49](#), observado o disposto nos [§§ 1º ao 3º do art. 4º, da Lei nº 14.133, de 2021](#).

3.5.1. no item exclusivo para participação de microempresas e empresas de pequeno porte, a assinalação do campo “não” impedirá o prosseguimento no certame, para aquele item;

3.5.2. nos itens em que a participação não for exclusiva para microempresas e empresas de pequeno porte, a assinalação do campo “não” apenas produzirá o efeito de o licitante não ter direito ao tratamento favorecido previsto na [Lei Complementar nº 123, de 2006](#), mesmo que microempresa, empresa de pequeno porte ou sociedade cooperativa

3.6. Não poderá se beneficiar do tratamento jurídico diferenciado estabelecido nos arts. 42 a 49 da Lei Complementar nº 123, de 2006, a pessoa jurídica:

3.6.1. de cujo capital participe outra pessoa jurídica;

3.6.2. que seja filial, sucursal, agência ou representação, no País, de pessoa jurídica com sede no exterior;

3.6.3. de cujo capital participe pessoa física que seja inscrita como empresário ou seja sócia de outra empresa que receba tratamento jurídico diferenciado nos termos da Lei Complementar nº 123, de 2006, desde que a receita bruta global ultrapasse o limite de que trata o inciso II do art. 3º da referida lei;

3.6.4. cujo titular ou sócio participe com mais de 10% (dez por cento) do capital de outra empresa não beneficiada pela Lei Complementar nº 123, de 2006, desde que a receita bruta global ultrapasse o limite de que trata o inciso II do art. 3º da referida lei;

3.6.5. cujo sócio ou titular seja administrador ou equiparado de outra pessoa jurídica com fins lucrativos, desde que a receita bruta global ultrapasse o limite de que trata o inciso II do art. 3º da referida lei;

3.6.6. constituída sob a forma de cooperativas, salvo as de consumo;

3.6.7. que participe do capital de outra pessoa jurídica;

3.6.8. que exerça atividade de banco comercial, de investimentos e de desenvolvimento, de caixa econômica, de sociedade de crédito, financiamento e investimento ou de crédito imobiliário, de corretora ou de distribuidora de títulos, valores mobiliários e câmbio, de empresa de arrendamento mercantil, de seguros privados e de capitalização ou de previdência complementar;

3.6.9. resultante ou remanescente de cisão ou qualquer outra forma de desmembramento de pessoa jurídica que tenha ocorrido em um dos 5 (cinco) anos-calendário anteriores;

3.6.10. constituída sob a forma de sociedade por ações.

3.6.11. cujos titulares ou sócios guardem, cumulativamente, com o contratante do serviço, relação de pessoalidade, subordinação e habitualidade.

3.7. A falsidade da declaração de que trata os itens 3.3 ou 3.5 sujeitará o licitante às sanções previstas na [Lei nº 14.133, de 2021](#), e neste Edital.

3.8. Os licitantes poderão retirar ou substituir a proposta ou, na hipótese de a fase de habilitação anteceder as fases de apresentação de propostas e lances e de julgamento, os documentos de habilitação anteriormente inseridos no sistema, até a abertura da sessão pública.

3.9. Não haverá ordem de classificação na etapa de apresentação da proposta e dos documentos de habilitação pelo licitante, o que ocorrerá somente após os procedimentos de abertura da sessão pública e da fase de envio de lances.



ESTADO DA BAHIA
Prefeitura Municipal de Teodoro Sampaio
Secretaria Municipal de Administração e Finanças
Coordenação de Licitações e Contratos

- 3.10. Serão disponibilizados para acesso público os documentos que compõem a proposta dos licitantes convocados para apresentação de propostas, após a fase de envio de lances.
- 3.11. Desde que disponibilizada a funcionalidade no sistema, o licitante poderá parametrizar o seu valor final mínimo ou o seu percentual de desconto máximo quando do cadastramento da proposta e obedecerá às seguintes regras:
- 3.11.1. a aplicação do intervalo mínimo de diferença de valores ou de percentuais entre os lances, que incidirá tanto em relação aos lances intermediários quanto em relação ao lance que cobrir a melhor oferta; e
- 3.11.2. os lances serão de envio automático pelo sistema, respeitado o valor final mínimo, caso estabelecido, e o intervalo de que trata o subitem acima
- 3.12. O valor final mínimo ou o percentual de desconto final máximo parametrizado no sistema poderá ser alterado pelo fornecedor durante a fase de disputa, sendo vedado:
- 3.12.1. valor superior a lance já registrado pelo fornecedor no sistema, quando adotado o critério de julgamento por menor preço; e
- 3.12.2. percentual de desconto inferior a lance já registrado pelo fornecedor no sistema, quando adotado o critério de julgamento por maior desconto
- 3.13. O valor final mínimo ou o percentual de desconto final máximo parametrizado na forma do item 3.10 possuirá caráter sigiloso para os demais fornecedores e para o órgão ou entidade promotora da licitação, podendo ser disponibilizado estrita e permanentemente aos órgãos de controle externo e interno.
- 3.14. Caberá ao licitante interessado em participar da licitação acompanhar as operações no sistema eletrônico durante o processo licitatório e se responsabilizar pelo ônus decorrente da perda de negócios diante da inobservância de mensagens emitidas pela Administração ou de sua desconexão.
- 3.15. O licitante deverá comunicar imediatamente ao provedor do sistema qualquer acontecimento que possa comprometer o sigilo ou a segurança, para imediato bloqueio de acesso.

4. DA HABILITAÇÃO

- 4.1 Os documentos previstos no Termo de Referência, necessários e suficientes para demonstrar a capacidade do licitante de realizar o objeto da licitação, serão exigidos para fins de habilitação, nos termos dos [arts. 62 a 70 da Lei nº 14.133, de 2021](#).
- 4.1.1. A documentação exigida para fins de habilitação jurídica, fiscal, social e trabalhista e econômico-financeira, poderá ser substituída pelo registro cadastral no SICAF.
- 4.2. Quando permitida a participação de empresas estrangeiras que não funcionem no País, as exigências de habilitação serão atendidas mediante documentos equivalentes, inicialmente apresentados em tradução livre.
- 4.3. Na hipótese de o licitante vencedor ser empresa estrangeira que não funcione no País, para fins de assinatura do contrato ou da ata de registro de preços, os documentos exigidos para a habilitação serão traduzidos por tradutor juramentado no País e apostilados nos termos do disposto no [Decreto nº 8.660, de 29 de janeiro de 2016](#), ou de outro que venha a substituí-lo, ou consularizações pelos respectivos consulados ou embaixadas.
- 4.4. Os documentos exigidos para fins de habilitação poderão ser apresentados em original ou por cópia.
- 4.5. Os documentos exigidos para fins de habilitação poderão ser substituídos por registro cadastral emitido por órgão ou entidade pública, desde que o registro tenha sido feito em obediência ao disposto na Lei nº 14.133/2021.
- 4.6. Será verificado se o licitante apresentou declaração de que atende aos requisitos de habilitação, e o declarante responderá pela veracidade das informações prestadas, na forma da lei ([art. 63, I, da Lei nº 14.133/2021](#)).
- 4.7. Será verificado se o licitante apresentou no sistema, sob pena de inabilitação, a declaração de que cumpre as exigências de reserva de cargos para pessoa com deficiência e para reabilitado da Previdência Social, previstas em lei e em outras normas específicas.
- 4.8. O licitante deverá apresentar, sob pena de desclassificação, declaração de que sua proposta econômica compreende a integralidade dos custos para atendimento dos direitos trabalhistas assegurados na Constituição Federal, nas leis trabalhistas, nas normas infralegais, nas convenções coletivas de trabalho e nos termos de ajustamento de conduta vigentes na data de entrega das propostas.
- 4.9. Considerando que na presente contratação a avaliação prévia do local de execução é imprescindível para o conhecimento pleno das condições e peculiaridades do objeto a ser contratado, o licitante deve atestar, sob pena de inabilitação, que conhece o local e as condições de realização do serviço, assegurado a ele o direito de realização de vistoria prévia.
- 4.9.1. O licitante que optar por realizar vistoria prévia terá disponibilizado pela Administração data e horário exclusivos, a ser agendado por e-mail ou telefone, de modo que seu agendamento não coincida com o agendamento de outros licitantes.
- 4.9.2. Caso o licitante opte por não realizar vistoria, poderá substituir a declaração exigida no presente item por declaração formal assinada pelo seu responsável técnico acerca do conhecimento pleno das condições e peculiaridades da contratação.
- 4.10. A habilitação será verificada por meio do SicaF, nos documentos por ele abrangidos.
- 4.10.1. Somente haverá a necessidade de comprovação do preenchimento de requisitos mediante apresentação dos documentos originais não-digitais quando houver dúvida em relação à integridade do documento digital ou quando a lei expressamente o exigir. ([IN nº 3/2018, art. 4º, §1º, e art. 6º, §4º](#)).
- 4.11. É de responsabilidade do licitante conferir a exatidão dos seus dados cadastrais no SicaF e mantê-los atualizados junto aos órgãos responsáveis pela informação, devendo proceder, imediatamente, à correção ou à alteração dos registros tão logo identifique incorreção ou aqueles se tornem desatualizados. ([IN nº 3/2018, art. 7º, caput](#)).
- 4.11.1. A não observância do disposto no item anterior poderá ensejar desclassificação no momento da habilitação. ([IN nº 3/2018, art. 7º, parágrafo único](#)).
- 4.12. A verificação pelo Pregoeiro, em sítios eletrônicos oficiais de órgãos e entidades emissores de certidões constitui meio



ESTADO DA BAHIA
Prefeitura Municipal de Teodoro Sampaio
Secretaria Municipal de Administração e Finanças
Coordenação de Licitações e Contratos

legal de prova, para fins de habilitação.

4.12.1. Os documentos exigidos para habilitação que não estejam contemplados no SicaF serão enviados por meio do sistema, em formato digital, no prazo de 2 (duas) horas, prorrogável por igual período (desde que fundamentado), contado da solicitação do Pregoeiro.

4.13. A verificação no SICAF ou a exigência dos documentos nele não contidos somente será feita em relação ao licitante vencedor.

4.13.1. Os documentos relativos à regularidade fiscal que constem do Termo de Referência somente serão exigidos, em qualquer caso, em momento posterior ao julgamento das propostas, e apenas do licitante mais bem classificado.

4.13.2. Respeitada a exceção do subitem anterior, relativa à regularidade fiscal, quando a fase de habilitação anteceder as fases de apresentação de propostas e lances e de julgamento, a verificação ou exigência do presente subitem ocorrerá em relação a todos os licitantes.

4.14. Após a entrega dos documentos para habilitação, não será permitida a substituição ou a apresentação de novos documentos, salvo em sede de diligência, para ([Lei 14.133/21, art. 64](#), e [IN 73/2022, art. 39, §4º](#)):

7.14.1. complementação de informações acerca dos documentos já apresentados pelos licitantes e desde que necessária para apurar fatos existentes à época da abertura do certame; e

4.14.2. atualização de documentos cuja validade tenha expirado após a data de recebimento das propostas;

4.15. Na análise dos documentos de habilitação, a comissão de contratação poderá sanar erros ou falhas, que não alterem a substância dos documentos e sua validade jurídica, mediante decisão fundamentada, registrada em ata e acessível a todos, atribuindo-lhes eficácia para fins de habilitação e classificação.

4.16. Na hipótese de o licitante não atender às exigências para habilitação, o Pregoeiro examinará a proposta subsequente e assim sucessivamente, na ordem de classificação, até a apuração de uma proposta que atenda ao presente edital, observado o prazo disposto no subitem 7.12.1.

4.17. Somente serão disponibilizados para acesso público os documentos de habilitação do licitante cuja proposta atenda ao edital de licitação, após concluídos os procedimentos de que trata o subitem anterior.

5. DO PREENCHIMENTO DA PROPOSTA

5.1. O licitante deverá enviar sua proposta mediante o preenchimento, no sistema eletrônico, dos seguintes campos(quando pertinente):

5.1.1. Valor total do item;

5.1.2. Marca/modelo;

5.1.3. Fabricante;

5.2. Todas as especificações do objeto contidas na proposta vinculam o licitante.

5.2.1. *O licitante NÃO poderá oferecer proposta em quantitativo inferior ou superior ao previsto para contratação, além de encaminhar anexos da proposta conforme Termo de Referência.*

5.3. Nos valores propostos estarão inclusos todos os custos operacionais, encargos previdenciários, trabalhistas, tributários, comerciais e quaisquer outros que incidam direta ou indiretamente na execução do objeto.

5.4. Os preços ofertados, tanto na proposta inicial, quanto na etapa de lances, serão de exclusiva responsabilidade do licitante, não lhe assistindo o direito de pleitear qualquer alteração, sob alegação de erro, omissão ou qualquer outro pretexto.

5.5. Se o regime tributário da empresa implicar o recolhimento de tributos em percentuais variáveis, a cotação adequada será a que corresponde à média dos efetivos recolhimentos da empresa nos últimos doze meses.

5.5.1 No regime de incidência não-cumulativa de PIS e COFINS, a cotação adequada será a que corresponde à média das alíquotas efetivamente recolhidas pela empresa, comprovada, a qualquer tempo, por documentos de Escrituração Fiscal Digital da Contribuição (EFD-Contribuições) para o PIS/PASEP e COFINS dos últimos 12 (doze) meses anteriores à apresentação da proposta, ou por outro meio hábil.

5.6. Independentemente do percentual de tributo inserido na planilha, no pagamento serão retidos na fonte os percentuais estabelecidos na legislação vigente.

5.7. A apresentação das propostas implica obrigatoriedade do cumprimento das disposições nelas contidas, em conformidade com o que dispõe o Termo de Referência, assumindo o proponente o compromisso de executar o objeto licitado nos seus termos, bem como de fornecer os materiais, equipamentos, ferramentas e utensílios necessários, em quantidades e qualidades adequadas à perfeita execução contratual, promovendo, quando requerido, sua substituição.

5.7.1. O prazo de validade da proposta não será inferior a **60 (sessenta)** dias, a contar da data de sua apresentação

5.7.2. Os licitantes devem respeitar os preços máximos estabelecidos no Termo de Referência/Projeto Básico;

5.8. O descumprimento das regras supramencionadas pela Administração por parte dos contratados pode ensejar a responsabilização pelo Tribunal de Contas da União e, após o devido processo legal, gerar as seguintes consequências: assinatura de prazo para a adoção das medidas necessárias ao exato cumprimento da lei, nos termos do [art. 71, inciso IX, da Constituição](#); ou condenação dos agentes públicos responsáveis e da empresa contratada ao pagamento dos prejuízos ao erário, caso verificada a ocorrência de superfaturamento por sobrepreço na execução do contrato.

5.9. Em todo caso, deverá ser garantido o pagamento do salário normativo previsto no instrumento coletivo aplicável ou do salário-mínimo vigente, o que for maior.

6. DA ABERTURA DA SESSÃO, CLASSIFICAÇÃO DAS PROPOSTAS E FORMULAÇÃO DE LANCES

6.1. A abertura da presente licitação dar-se-á automaticamente em sessão pública, por meio de sistema eletrônico, na data, horário e local indicados neste Edital.



ESTADO DA BAHIA
Prefeitura Municipal de Teodoro Sampaio
Secretaria Municipal de Administração e Finanças
Coordenação de Licitações e Contratos

- 6.2. Os licitantes poderão retirar ou substituir a proposta ou os documentos de habilitação, quando for o caso, anteriormente inseridos no sistema, até a abertura da sessão pública.
- 6.3. No momento da apresentação DA PROPOSTA serão exigidas a PRESTAÇÃO de GARANTIA na forma do artigo 58 da Lei nº 14.133/2021 como requisito de pré-habilitação, no patamar de 1,0% (um por cento) do valor estimado da contratação, nos termos do Art. 58 § 4º L14133
- 6.3.1 A garantia de proposta poderá ser prestada nas modalidades de que trata o § 1º do art. 96 L14133.
- 6.4. A GARANTIA DE PROPOSTA deverá ser apresentada como requisito de pré-habilitação conforme estabelecido no Edital, bem como deverá obedecer aos requisitos previstos no Termo de Referência.
- 6.5. O sistema disponibilizará campo próprio para troca de mensagens entre o Pregoeiro e os licitantes.
- 6.6. Iniciada a etapa competitiva, os licitantes deverão encaminhar lances exclusivamente por meio de sistema eletrônico, sendo imediatamente informados do seu recebimento e do valor consignado no registro.
- 6.7. O lance deverá ser ofertado pelo **valor total do item**
- 6.8. Os licitantes poderão oferecer lances sucessivos, observando o horário fixado para abertura da sessão e as regras estabelecidas no Edital.
- 6.9. O licitante somente poderá oferecer lance de valor inferior ou percentual de desconto superior ao último por ele ofertado e registrado pelo sistema.
- 6.10. O intervalo mínimo de diferença de valores entre os lances, que incidirá tanto em relação aos lances intermediários quanto em relação à proposta que cobrir a melhor oferta deverá ser *de 500,00 (quinhentos reais)*
- 6.11. O licitante poderá, uma única vez, excluir seu último lance ofertado, no intervalo de quinze segundos após o registro no sistema, na hipótese de lance inconsistente ou inexequível.
- 6.12. O procedimento seguirá de acordo com o modo de disputa adotado
- 6.13. Caso seja adotado para o envio de lances na concorrência o modo de disputa “aberto”, os licitantes apresentarão lances públicos e sucessivos, com prorrogações.
- 6.13.1. A etapa de lances da sessão pública terá duração de dez minutos e, após isso, será prorrogada automaticamente pelo sistema quando houver lance ofertado nos últimos dois minutos do período de duração da sessão pública.
- 6.13.2. A prorrogação automática da etapa de lances, de que trata o subitem anterior, será de dois minutos e ocorrerá sucessivamente sempre que houver lances enviados nesse período de prorrogação, inclusive no caso de lances intermediários.
- 6.13.3. Não havendo novos lances na forma estabelecida nos itens anteriores, a sessão pública encerrar-se-á automaticamente, e o sistema ordenará e divulgará os lances conforme a ordem final de classificação.
- 6.13.4. Definida a melhor proposta, se a diferença em relação à proposta classificada em segundo lugar for de pelo menos 5% (cinco por cento), o pregoeiro, auxiliado pela equipe de apoio, poderá admitir o reinício da disputa aberta, para a definição das demais colocações.
- 6.13.5. Após o reinício previsto no item supra, os licitantes serão convocados para apresentar lances intermediários.
- 6.14. Modo de disputa “aberto e fechado”
- 6.14.1. A etapa de lances da sessão pública terá duração inicial de quinze minutos. Após esse prazo, o sistema encaminhará aviso de fechamento iminente dos lances, após o que transcorrerá o período de até dez minutos, aleatoriamente determinado, findo o qual será automaticamente encerrada a recepção de lances.
- 6.14.2. Encerrado o prazo previsto no subitem anterior, o sistema abrirá oportunidade para que o autor da oferta de valor mais baixo e os das ofertas com preços até 10% (dez por cento) superiores àquela possam ofertar um lance final e fechado em até cinco minutos, o qual será sigiloso até o encerramento deste prazo.
- 6.14.3. No procedimento de que trata o subitem supra, o licitante poderá optar por manter o seu último lance da etapa aberta, ou por ofertar melhor lance.
- 6.14.4. Não havendo pelo menos três ofertas nas condições definidas neste item, poderão os autores dos melhores lances subsequentes, na ordem de classificação, até o máximo de três, oferecer um lance final e fechado em até cinco minutos, o qual será sigiloso até o encerramento deste prazo.
- 6.14.5. Após o término dos prazos estabelecidos nos itens anteriores, o sistema ordenará e divulgará os lances segundo a ordem crescente de valores.
- 6.14.6. Não havendo pelo menos 3 (três) propostas nas condições definidas no item., poderão os licitantes que apresentaram as três melhores propostas, consideradas as empatadas, oferecer novos lances sucessivos.
- 6.14.7. A etapa de lances da sessão pública terá duração de dez minutos e, após isso, será prorrogada automaticamente pelo sistema quando houver lance ofertado nos últimos dois minutos do período de duração da sessão pública.
- 6.14.8. A prorrogação automática da etapa de lances, de que trata o subitem anterior, será de dois minutos e ocorrerá sucessivamente sempre que houver lances enviados nesse período de prorrogação, inclusive no caso de lances intermediários.
- 6.14.9. Não havendo novos lances na forma estabelecida nos itens anteriores, a sessão pública encerrar-se-á automaticamente, e o sistema ordenará e divulgará os lances conforme a ordem final de classificação.
- 6.14.10. Definida a melhor proposta, se a diferença em relação à proposta classificada em segundo lugar for de pelo menos 5% (cinco por cento), o pregoeiro, auxiliado pela equipe de apoio, poderá admitir o reinício da disputa aberta, para a definição das demais colocações.
- 6.14.11. Após o reinício previsto no subitem supra, os licitantes serão convocados para apresentar lances intermediários.
- 6.15. Após o término dos prazos estabelecidos nos subitens anteriores, o sistema ordenará e divulgará os lances segundo



ESTADO DA BAHIA
Prefeitura Municipal de Teodoro Sampaio
Secretaria Municipal de Administração e Finanças
Coordenação de Licitações e Contratos

a ordem crescente de valores.

- 6.16. Não serão aceitos dois ou mais lances de mesmo valor, prevalecendo aquele que for recebido e registrado em primeiro lugar.
- 6.17. Durante o transcurso da sessão pública, os licitantes serão informados, em tempo real, do valor do menor lance registrado, vedada a identificação do licitante.
- 6.18. No caso de desconexão com o Pregoeiro, no decorrer da etapa competitiva da Concorrência, o sistema eletrônico poderá permanecer acessível aos licitantes para a recepção dos lances.
- 6.19. Quando a desconexão do sistema eletrônico para o pregoeiro persistir por tempo superior a dez minutos, a sessão pública será suspensa e reiniciada somente após decorridas vinte e quatro horas da comunicação do fato pelo Pregoeiro aos participantes, no sítio eletrônico utilizado para divulgação.
- 6.20. Caso o licitante não apresente lances, concorrerá com o valor de sua proposta.
- 6.21. Em relação a itens não exclusivos para participação de microempresas e empresas de pequeno porte, uma vez encerrada a etapa de lances, será efetivada a verificação automática, junto à Receita Federal, do porte da entidade empresarial. O sistema identificará em coluna própria as microempresas e empresas de pequeno porte participantes, procedendo à comparação com os valores da primeira colocada, se esta for empresa de maior porte, assim como das demais classificadas, para o fim de aplicar-se o disposto nos [arts. 44 e 45 da Lei Complementar nº 123, de 2006](#), regulamentada pelo [Decreto nº 8.538, de 2015](#).
- 6.21.1. Nessas condições, as propostas de microempresas e empresas de pequeno porte que se encontrarem na faixa de até 5% (cinco por cento) acima da melhor proposta ou melhor lance serão consideradas empatadas com a primeira colocada.
- 6.21.2. A melhor classificada nos termos do subitem anterior terá o direito de encaminhar uma última oferta para desempate, obrigatoriamente em valor inferior ao da primeira colocada, no prazo de 5 (cinco) minutos controlados pelo sistema, contados após a comunicação automática para tanto.
- 6.21.3. Caso a microempresa ou a empresa de pequeno porte melhor classificada desista ou não se manifeste no prazo estabelecido, serão convocadas as demais licitantes microempresa e empresa de pequeno porte que se encontrem naquele intervalo de 5% (cinco por cento), na ordem de classificação, para o exercício do mesmo direito, no prazo estabelecido no subitem anterior.
- 6.21.4. No caso de equivalência dos valores apresentados pelas microempresas e empresas de pequeno porte que se encontrem nos intervalos estabelecidos nos subitens anteriores, será realizado sorteio entre elas para que se identifique aquela que primeiro poderá apresentar melhor oferta.
- 6.22. Só poderá haver empate entre propostas iguais (não seguidas de lances), ou entre lances finais da fase fechada do modo de disputa aberto e fechado.
- 6.22.1. Havendo eventual empate entre propostas ou lances, o critério de desempate será aquele previsto no [art. 60 da Lei nº 14.133, de 2021](#), nesta ordem:
- 6.22.1.1. disputa final, hipótese em que os licitantes empatados poderão apresentar nova proposta em ato contínuo à classificação;
- 6.22.1.2. avaliação do desempenho contratual prévio dos licitantes, para a qual deverão preferencialmente ser utilizados registros cadastrais para efeito de atesto de cumprimento de obrigações previstos nesta Lei;
- 6.22.1.3. desenvolvimento pelo licitante de ações de equidade entre homens e mulheres no ambiente de trabalho, conforme regulamento;
- 6.22.1.4. desenvolvimento pelo licitante de programa de integridade, conforme orientações dos órgãos de controle.
- 6.22.2. Persistindo o empate, será assegurada preferência, sucessivamente, aos bens e serviços produzidos ou prestados por:
- 6.22.2.1. empresas estabelecidas no território do Estado ou do Distrito Federal do órgão ou entidade da Administração Pública estadual ou distrital licitante ou, no caso de licitação realizada por órgão ou entidade de Município, no território do Estado em que este se localize;
- 6.22.2.2. empresas brasileiras;
- 6.22.2.3. empresas que invistam em pesquisa e no desenvolvimento de tecnologia no País;
- 6.22.2.4. empresas que comprovem a prática de mitigação, nos termos da [Lei nº 12.187, de 29 de dezembro de 2009](#).
- 6.23. Encerrada a etapa de envio de lances da sessão pública, na hipótese da proposta do primeiro colocado permanecer acima do preço máximo ou inferior ao desconto definido para a contratação, o pregoeiro poderá negociar condições mais vantajosas, após definido o resultado do julgamento.
- 6.23.1. A negociação poderá ser feita com os demais licitantes, segundo a ordem de classificação inicialmente estabelecida, quando o primeiro colocado, mesmo após a negociação, for desclassificado em razão de sua proposta permanecer acima do preço máximo definido pela Administração.
- 6.23.2. A negociação será realizada por meio do sistema, podendo ser acompanhada pelos demais licitantes.
- 6.23.3. O resultado da negociação será divulgado a todos os licitantes e anexado aos autos do processo licitatório.
- 6.23.4. O pregoeiro solicitará ao licitante mais bem classificado que, no prazo de 2 (duas) horas, envie a proposta adequada ao último lance ofertado acompanhada das planilhas de composição de preços unitários por item levando em consideração as especificações técnicas contidas no Termo de Referência, sob pena de desclassificação.
- 6.23.5. É facultado ao pregoeiro prorrogar o prazo estabelecido, a partir de solicitação fundamentada feita no chat pelo licitante, antes de findo o prazo.
- 6.24. Após a negociação do preço, o Pregoeiro iniciará a fase de aceitação e julgamento da proposta.



ESTADO DA BAHIA
Prefeitura Municipal de Teodoro Sampaio
Secretaria Municipal de Administração e Finanças
Coordenação de Licitações e Contratos

7. DA FASE DE JULGAMENTO

7.1. Encerrada a etapa de negociação, o Pregoeiro verificará se o licitante provisoriamente classificado em primeiro lugar atende às condições de participação no certame, conforme previsto no art. 14 da Lei nº 14.133/2021, legislação correlata e no item 2.7. do edital, especialmente quanto à existência de sanção que impeça a participação no certame ou a futura contratação, mediante a consulta aos seguintes cadastros:

7.1.1. SICAF;

7.1.2. Cadastro Nacional de Empresas Punidas – CNEP, mantido pela Controladoria-Geral da União (<https://www.portaltransparencia.gov.br/sancoes/cnep>).

7.2. A consulta aos cadastros será realizada no nome e no CNPJ da empresa licitante.

7.2.1. A consulta no CEIS quanto às sanções previstas na [Lei nº 8.429, de 1992](#), também ocorrerá no nome e no CPF do sócio majoritário da empresa licitante, se houver, por força do art. 12 da citada lei.

7.3. Caso conste na Consulta de Situação do licitante a existência de Ocorrências Impeditivas Indiretas, o Pregoeiro diligenciará para verificar se houve fraude por parte das empresas apontadas no Relatório de Ocorrências Impeditivas Indiretas. ([IN nº 3/2018, art. 29, caput](#)).

7.3.1. A tentativa de burla será verificada por meio dos vínculos societários, linhas de fornecimento similares, dentre outros. ([IN nº 3/2018, art. 29, §1º](#)).

7.3.2. O licitante será convocado para manifestação previamente a uma eventual desclassificação. ([IN nº 3/2018, art. 29, §2º](#)).

7.3.3. Constatada a existência de sanção, o licitante será reputado inabilitado, por falta de condição de participação.

7.4. Verificadas as condições de participação e de utilização do tratamento favorecido, o Pregoeiro examinará a proposta classificada em primeiro lugar quanto à adequação ao objeto e à compatibilidade do preço em relação ao máximo estipulado para contratação neste Edital e em seus anexos, observado o disposto no [artigo 29 a 35 da IN SEGES nº 73, de 30 de setembro de 2022](#).

7.5. Será desclassificada a proposta vencedora que:

7.5.1. não obedecer às especificações técnicas contidas no Termo de Referência;

7.5.2. apresentar preços inexequíveis ou permanecer acima do preço máximo definido para a contratação;

7.5.3. não tiver sua exequibilidade demonstrada, quando exigido pela Administração;

7.5.4. apresentar desconformidade com quaisquer outras exigências deste Edital ou seus anexos.

7.6. No caso de bens e serviços em geral, é indício de inexequibilidade das propostas valores inferiores a 50% (cinquenta por cento) do valor orçado pela Administração.

7.6.1. A inexequibilidade, na hipótese de que trata o item anterior, só será considerada após diligência do Pregoeiro, que comprove:

7.6.1.1. que o custo do licitante ultrapassa o valor da proposta; e

7.6.1.2. inexistirem custos de oportunidade capazes de justificar o vulto da oferta.

7.7. Em contratação de serviços de engenharia, além das disposições acima, a análise de exequibilidade e sobrepreço considerará o seguinte:

7.7.1. Nos regimes de execução por tarefa, empreitada por preço global ou empreitada integral, semiintegrada ou integrada, a caracterização do sobrepreço se dará pela superação do valor global estimado;

7.7.2. No regime de empreitada por preço unitário, a caracterização do sobrepreço se dará pela superação do valor global estimado e pela superação de custo unitário tido como relevante, conforme planilha anexa ao edital;

7.8. Caso o custo global estimado do objeto licitado tenha sido decomposto em seus respectivos custos unitários por meio de Planilha de Custos e Formação de Preços elaborada pela Administração, o licitante classificado em primeiro lugar será convocado para apresentar Planilha por ele elaborada, com os respectivos valores adequados ao valor final da sua proposta, sob pena de não aceitação da proposta.

7.8.1. Em se tratando de serviços de engenharia, o licitante vencedor será convocado a apresentar à Administração, por meio eletrônico, as planilhas com indicação dos quantitativos e dos custos unitários, seguindo o modelo elaborado pela Administração, bem como com detalhamento das Bonificações e Despesas Indiretas (BDI) e dos Encargos Sociais (ES), com os respectivos valores adequados ao valor final da proposta vencedora, admitida a utilização dos preços unitários, no caso de empreitada por preço global, empreitada integral, contratação semiintegrada e contratação integrada, exclusivamente para eventuais adequações indispensáveis no cronograma físico-financeiro e para balizar excepcional aditamento posterior do contrato.

7.9. Para fins de análise da proposta quanto ao cumprimento das especificações do objeto, poderá ser colhida a manifestação escrita do setor requisitante do serviço ou da área especializada no objeto.

7.10. Caso o Termo de Referência/Projeto Básico exija a apresentação de amostra, o licitante classificado em primeiro lugar deverá apresentá-la, conforme disciplinado no Termo de Referência, sob pena de não aceitação da proposta.

7.11. Por meio de mensagem no sistema, será divulgado o local e horário de realização do procedimento para a avaliação das amostras, cuja presença será facultada a todos os interessados, incluindo os demais licitantes.

7.12. Os resultados das avaliações serão divulgados por meio de mensagem no sistema.

7.13. No caso de não haver entrega da amostra ou ocorrer atraso na entrega, sem justificativa aceita pelo Pregoeiro, ou havendo entrega de amostra fora das especificações previstas neste Edital, a proposta do licitante será recusada.

7.14. Se a(s) amostra(s) apresentada(s) pelo primeiro classificado não for(em) aceita(s), o Pregoeiro analisará a aceitabilidade da proposta ou lance ofertado pelo segundo classificado. Seguir-se-á com a verificação da(s) amostra(s) e, assim, sucessivamente, até a verificação de uma que atenda às especificações constantes no Termo de Referência.

8. DA FASE DE HABILITAÇÃO

8.1 Os documentos previstos no Termo de Referência, necessários e suficientes para demonstrar a capacidade do licitante



ESTADO DA BAHIA
Prefeitura Municipal de Teodoro Sampaio
Secretaria Municipal de Administração e Finanças
Coordenação de Licitações e Contratos

de realizar o objeto da licitação, serão exigidos para fins de habilitação, nos termos dos arts. 62 a 70 da Lei nº 14.133, de 2021.

8.2 A documentação exigida para fins de habilitação jurídica, fiscal, social e trabalhista e econômico-financeira, poderá ser substituída pelo registro cadastral no Sicaf.

8.3 Quando permitida a participação de empresas estrangeiras que não funcionem no País, as exigências de habilitação serão atendidas mediante documentos equivalentes, inicialmente apresentados em tradução livre.

8.4 Na hipótese de o licitante vencedor ser empresa estrangeira que não funcione no País, para fins de assinatura do contrato ou da ata de registro de preços, os documentos exigidos para a habilitação serão traduzidos por tradutor juramentado no País e apostilados nos termos do disposto no Decreto nº 8.660, de 29 de janeiro de 2016, ou de outro que venha a substituí-lo, ou consularizados pelos respectivos consulados ou embaixadas.

8.5 Quando permitida a participação de consórcio de empresas, a habilitação técnica, quando exigida, será feita por meio do somatório dos quantitativos de cada consorciado e, para efeito de habilitação econômico-financeira, quando exigida, será observado o somatório dos valores de cada consorciado.

8.6 Se o consórcio não for formado integralmente por microempresas ou empresas de pequeno porte e o Termo de Referência exigir requisitos de habilitação econômico-financeira, haverá um acréscimo de [INSERIR UM PERCENTUAL ENTRE 10% A 30 %, SALVO SE HOUVER JUSTIFICATIVA NOS AUTOS PARA SUPRIMIR ESSE ACRÉSCIMO] para o consórcio em relação ao valor exigido para os licitantes individuais.

8.7 Os documentos exigidos para fins de habilitação poderão ser apresentados em original, por cópia ou por [INDICAR QUALQUER OUTRO MEIO EXPRESSAMENTE ADMITIDO PELA ADMINISTRAÇÃO].

8.8 Os documentos exigidos para fins de habilitação poderão ser substituídos por registro cadastral emitido por órgão ou entidade pública, desde que o registro tenha sido feito em obediência ao disposto na Lei nº 14.133, de 2021.

8.9 Será verificado se o licitante apresentou declaração de que atende aos requisitos de habilitação, e o declarante responderá pela veracidade das informações prestadas, na forma da lei.

8.10 Será verificado se o licitante apresentou no sistema, sob pena de inabilitação, a declaração de que cumpre as exigências de reserva de cargos para pessoa com deficiência e para reabilitado da Previdência Social, previstas em lei e em outras normas específicas.

8.11 O licitante deverá apresentar, sob pena de desclassificação, declaração de que suas propostas econômicas compreendem a integralidade dos custos para atendimento dos direitos trabalhistas assegurados na Constituição Federal, nas leis trabalhistas, nas normas infralegais, nas convenções coletivas de trabalho e nos termos de ajustamento de conduta vigentes na data de entrega das propostas.

8.12 *Considerando que na presente contratação a avaliação prévia do local de execução é imprescindível para o conhecimento pleno das condições e peculiaridades do objeto a ser contratado, o licitante deve atestar, sob pena de inabilitação, que conhece o local e as condições de realização do serviço, assegurado a ele o direito de realização de vistoria prévia.*

8.13 *O licitante que optar por realizar vistoria prévia terá disponibilizado pela Administração data e horário exclusivos, a ser agendado [INDICAR FORMA DE AGENDAMENTO], de modo que seu agendamento não coincida com o agendamento de outros licitantes.*

8.14 *Caso o licitante opte por não realizar vistoria, poderá substituir a declaração exigida no presente item por declaração formal assinada pelo seu responsável técnico acerca do conhecimento pleno das condições e peculiaridades da contratação.*

8.15 A habilitação será verificada por meio do Sicaf, nos documentos por ele abrangidos.

8.16 Somente haverá a necessidade de comprovação do preenchimento de requisitos mediante apresentação dos documentos originais não-digitais quando houver dúvida em relação à integridade do documento digital ou quando a lei expressamente o exigir.

8.17 É de responsabilidade do licitante conferir a exatidão dos seus dados cadastrais no Sicaf e mantê-los atualizados junto aos órgãos responsáveis pela informação, devendo proceder, imediatamente, à correção ou à alteração dos registros tão logo identifique incorreção ou aqueles se tornem desatualizados.

8.18 A não observância do disposto no item anterior poderá ensejar desclassificação no momento da habilitação.

8.19 A verificação pelo Pregoeiro/Agente de Contratação/Comissão, em sítios eletrônicos oficiais de órgãos e entidades emissores de certidões constitui meio legal de prova, para fins de habilitação.

8.20 Os documentos exigidos para habilitação que não estejam contemplados no Sicaf serão enviados por meio do sistema, em formato digital, no prazo de [NO MÍNIMO, DUAS HORAS], prorrogável por igual período, contado da solicitação do Pregoeiro/Agente de Contratação/Comissão.

8.21 Na hipótese de a fase de habilitação anteceder a fase de apresentação de propostas e lances, os licitantes encaminharão, por meio do sistema, simultaneamente os documentos de habilitação e a proposta com o preço ou o percentual de desconto, observado o disposto no § 1º do art. 36 e no § 1º do art. 39 da Instrução Normativa SEGES/ME nº 73, de 30 de setembro de 2022.

8.22 A verificação no Sicaf ou a exigência dos documentos nele não contidos somente será feita em relação ao licitante vencedor.

8.23 Os documentos relativos à regularidade fiscal que constem do Termo de Referência somente serão exigidos, em qualquer caso, em momento posterior ao julgamento das propostas, e apenas do licitante mais bem classificado.

8.24 Respeitada a exceção do subitem anterior, relativa à regularidade fiscal, quando a fase de habilitação anteceder as fases de apresentação de propostas e lances e de julgamento, a verificação ou exigência do presente subitem ocorrerá em relação a todos os licitantes.

8.25 Encerrado o prazo para envio da documentação de que trata o item 0, poderá ser admitida, mediante decisão fundamentada do Pregoeiro/Agente de Contratação, a apresentação de novos documentos de habilitação ou a complementação de informações acerca dos documentos já apresentados pelos licitantes, em até [XXXX] horas [NO MÍNIMO,



ESTADO DA BAHIA
Prefeitura Municipal de Teodoro Sampaio
Secretaria Municipal de Administração e Finanças
Coordenação de Licitações e Contratos

DUAS HORAS], para:

- 8.25.1 a aferição das condições de habilitação do licitante, desde que decorrentes de fatos existentes à época da abertura do certame;
- 8.25.2 atualização de documentos cuja validade tenha expirado após a data de recebimento das propostas;
- 8.25.3 suprimento da ausência de documento de cunho declaratório emitido unilateralmente pelo licitante;
- 8.25.4 suprimento da ausência de certidão e/ou documento de cunho declaratório expedido por órgão ou entidade cujos atos gozem de presunção de veracidade e fé pública.
- 8.26 Findo o prazo assinalado sem o envio da nova documentação, restará preclusa essa oportunidade conferida ao licitante, implicando sua inabilitação.
- 8.27 Na análise dos documentos de habilitação, a comissão de contratação poderá sanar erros ou falhas, que não alterem a substância dos documentos e sua validade jurídica, mediante decisão fundamentada, registrada em ata e acessível a todos, atribuindo-lhes eficácia para fins de habilitação e classificação.
- 8.28 Na hipótese de o licitante não atender às exigências para habilitação, o Pregoeiro/Agente de Contratação/Comissão examinará a proposta subsequente e assim sucessivamente, na ordem de classificação, até a apuração de uma proposta que atenda ao presente edital, observado o prazo disposto no subitem 0.
- 8.29 Somente serão disponibilizados para acesso público os documentos de habilitação do licitante cuja proposta atenda ao edital de licitação, após concluídos os procedimentos de que trata o subitem anterior.
- 8.30 A comprovação de regularidade fiscal e trabalhista das microempresas e das empresas de pequeno porte somente será exigida para efeito de contratação, e não como condição para participação na licitação.
- 8.31 Quando a fase de habilitação anteceder a de julgamento e já tiver sido encerrada, não caberá exclusão de licitante por motivo relacionado à habilitação, salvo em razão de fatos supervenientes ou só conhecidos após o julgamento.

9. DO TERMO DE CONTRATO

- 9.1 Após a homologação e adjudicação, caso se conclua pela contratação, será firmado termo de contrato, ou outro instrumento equivalente.
- 9.2 O adjudicatário terá o prazo de [XX] dias úteis, contados a partir da data de sua convocação, para assinar o termo de contrato ou instrumento equivalente, sob pena de decair o direito à contratação, sem prejuízo das sanções previstas neste Edital.
- 9.3 Alternativamente à convocação para comparecer perante o órgão ou entidade para a assinatura do Termo de Contrato ou instrumento equivalente, a Administração poderá: a) encaminhá-lo para assinatura, mediante correspondência postal com aviso de recebimento (AR), para que seja assinado e devolvido no prazo de [XX] dias úteis, a contar da data de seu recebimento; b) disponibilizar acesso a sistema de processo eletrônico para que seja assinado digitalmente em até [XX] dias úteis; ou c) outro meio eletrônico, assegurado o prazo de [XX] dias úteis para resposta após recebimento da notificação pela Administração.
- 9.4 O prazo de vigência da contratação é o estabelecido no Termo de Referência.
- 9.5 Na assinatura do contrato ou instrumento equivalente será exigido o Cadastro Informativo de Créditos não Quitados do Setor Público Federal – Cadin e a comprovação das condições de habilitação e contratação consignadas neste Edital, que deverão ser mantidas pelo fornecedor durante a vigência do contrato.
- 9.6 A existência de registro no Cadin constitui fator impeditivo para a contratação.

10. DOS RECURSOS

- 10.1. A interposição de recurso referente ao julgamento das propostas, à habilitação ou inabilitação de licitantes, à anulação ou revogação da licitação, observará o disposto no art. 165 da Lei nº 14.133, de 2021.
- 10.2. O prazo recursal é de 3 (três) dias úteis, contados da data de intimação ou de lavratura da ata.
- 10.3. Quando o recurso apresentado impugnar o julgamento das propostas ou o ato de habilitação ou inabilitação do licitante:
 - 10.3.1. a intenção de recorrer deverá ser manifestada imediatamente, sob pena de preclusão;
 - 10.3.2. o prazo para a manifestação da intenção de recorrer não será inferior a 10 (dez) minutos.
 - 10.3.3. o prazo para apresentação das razões recursais será iniciado na data de intimação ou de lavratura da ata de habilitação ou inabilitação;
 - 10.3.4. na hipótese de adoção da inversão de fases prevista no § 1º do art. 17 da Lei nº 14.133, de 2021, o prazo para apresentação das razões recursais será iniciado na data de intimação da ata de julgamento.
- 10.4. Os recursos deverão ser encaminhados em campo próprio do sistema.
- 10.5. O recurso será dirigido à autoridade que tiver editado o ato ou proferido a decisão recorrida, a qual poderá reconsiderar sua decisão no prazo de 3 (três) dias úteis, ou, nesse mesmo prazo, encaminhar recurso para a autoridade superior, a qual deverá proferir sua decisão no prazo de 10 (dez) dias úteis, contado do recebimento dos autos.
- 10.6. Os recursos interpostos fora do prazo não serão conhecidos.
- 10.7. O prazo para apresentação de contrarrazões ao recurso pelos demais licitantes será de 3 (três) dias úteis, contados da data da intimação pessoal ou da divulgação da interposição do recurso, assegurada a vista imediata dos elementos indispensáveis à defesa de seus interesses.
- 10.8. O recurso e o pedido de reconsideração terão efeito suspensivo do ato ou da decisão recorrida até que sobrevenha decisão final da autoridade competente.
- 10.9. O acolhimento do recurso invalida tão somente os atos insuscetíveis de aproveitamento.
- 10.10. Os autos do processo permanecerão com vista franqueada aos interessados no sítio eletrônico.



ESTADO DA BAHIA
Prefeitura Municipal de Teodoro Sampaio
Secretaria Municipal de Administração e Finanças
Coordenação de Licitações e Contratos

11. DAS INFRAÇÕES ADMINISTRATIVAS E SANÇÕES

- 11.1. Comete infração administrativa, nos termos da lei, o licitante que, com dolo ou culpa:
- 11.1.1. deixar de entregar a documentação exigida para o certame ou não entregar qualquer documento que tenha sido solicitado pelo/a pregoeiro/a durante o certame;
 - 11.1.2. Salvo em decorrência de fato superveniente devidamente justificado, não mantiver a proposta em especial quando:
 - 11.1.2.1. não enviar a proposta adequada ao último lance ofertado ou após a negociação;
 - 11.1.2.2. recusar-se a enviar o detalhamento da proposta quando exigível;
 - 11.1.2.3. pedir para ser desclassificado quando encerrada a etapa competitiva; ou
 - 11.1.2.4. deixar de apresentar amostra;
 - 11.1.2.5. apresentar proposta ou amostra em desacordo com as especificações do edital;
 - 11.1.3. não celebrar o contrato ou não entregar a documentação exigida para a contratação, quando convocado dentro do prazo de validade de sua proposta;
 - 11.1.3.1. recusar-se, sem justificativa, a assinar o contrato ou a ata de registro de preço, ou a aceitar ou retirar o instrumento equivalente no prazo estabelecido pela Administração;
 - 11.1.4. apresentar declaração ou documentação falsa exigida para o certame ou prestar declaração falsa durante a licitação
 - 11.1.5. fraudar a licitação
 - 11.1.6. comportar-se de modo inidôneo ou cometer fraude de qualquer natureza, em especial quando:
 - 11.1.6.1. agir em conluio ou em desconformidade com a lei;
 - 11.1.6.2. induzir deliberadamente a erro no julgamento;
 - 11.1.6.3. apresentar amostra falsificada ou deteriorada;
 - 11.1.7. praticar atos ilícitos com vistas a frustrar os objetivos da licitação
 - 11.1.8. praticar ato lesivo previsto no art. 5º da Lei n.º 12.846, de 2013.
- 11.2. Com fulcro na [Lei nº 14.133, de 2021](#), a Administração poderá, garantida a prévia defesa, aplicar aos licitantes e/ou adjudicatários as seguintes sanções, sem prejuízo das responsabilidades civil e criminal:
- 11.2.1. advertência;
 - 11.2.2. multa;
 - 11.2.3. impedimento de licitar e contratar e
 - 11.2.4. declaração de inidoneidade para licitar ou contratar, enquanto perdurarem os motivos determinantes da punição ou até que seja promovida sua reabilitação perante a própria autoridade que aplicou a penalidade.
- 11.3. Na aplicação das sanções serão considerados:
- 11.3.1. a natureza e a gravidade da infração cometida.
 - 11.3.2. as peculiaridades do caso concreto
 - 11.3.3. as circunstâncias agravantes ou atenuantes
 - 11.3.4. os danos que dela provierem para a Administração Pública
 - 11.3.5. a implantação ou o aperfeiçoamento de programa de integridade, conforme normas e orientações dos órgãos de controle.
- 11.4. A multa será recolhida em percentual de 0,5% a 30% incidente sobre o valor do contrato licitado, recolhida no prazo máximo de **10 (DEZ) dias** úteis, a contar da comunicação oficial.
- 11.4.1. Para as infrações previstas nos itens 9.1.1, 9.1.2 e 9.1.3, a multa será de 10% do valor do contrato licitado.
 - 11.4.2. Para as infrações previstas nos itens 9.1.4, 9.1.5, 9.1.6, 9.1.7 e 9.1.8, a multa será de 20% do valor do contrato licitado
- 11.5. As sanções de advertência, impedimento de licitar e contratar e declaração de inidoneidade para licitar ou contratar poderão ser aplicadas, cumulativamente ou não, à penalidade de multa.
- 11.6. Na aplicação da sanção de multa será facultada a defesa do interessado no prazo de 15 (quinze) dias úteis, contado da data de sua intimação.
- 11.7. A sanção de impedimento de licitar e contratar será aplicada ao responsável em decorrência das infrações administrativas relacionadas nos itens 9.1.1, 9.1.2 e 9.1.3, quando não se justificar a imposição de penalidade mais grave, e impedirá o responsável de licitar e contratar no âmbito da Administração Pública direta e indireta do ente federativo a qual pertencer o órgão ou entidade, pelo prazo máximo de 3 (três) anos
- 11.8. Poderá ser aplicada ao responsável a sanção de declaração de inidoneidade para licitar ou contratar, em decorrência da prática das infrações dispostas nos itens 9.1.4, 9.1.5, 9.1.6, 9.1.7 e 9.1.8, bem como pelas infrações administrativas previstas nos itens 9.1.1, 9.1.2 e 9.1.3 que justifiquem a imposição de penalidade mais grave que a sanção de impedimento de licitar e contratar, cuja duração observará o prazo previsto no art. 156, §5º, da Lei n.º 14.133/2021.
- 11.9. A recusa injustificada do adjudicatário em assinar o contrato ou a ata de registro de preço, ou em aceitar ou retirar o instrumento equivalente no prazo estabelecido pela Administração, descrita no item 9.1.3, caracterizará o descumprimento total da obrigação assumida e o sujeitará às penalidades e à imediata perda da garantia de proposta em favor do órgão ou entidade promotora da licitação, nos termos do art. 45, §4º da IN SEGES/ME n.º 73, de 2022.
- 11.10. A apuração de responsabilidade relacionadas às sanções de impedimento de licitar e contratar e de declaração de inidoneidade para licitar ou contratar demandará a instauração de processo de responsabilização a ser conduzido por comissão composta por 2 (dois) ou mais servidores estáveis, que avaliará fatos e circunstâncias conhecidos e intimará o licitante ou o adjudicatário para, no prazo de 15 (quinze) dias úteis, contado da data de sua intimação, apresentar defesa escrita e especificar as provas que pretenda produzir.
- 11.11. Caberá recurso no prazo de 15 (quinze) dias úteis da aplicação das sanções de advertência, multa e impedimento



ESTADO DA BAHIA
Prefeitura Municipal de Teodoro Sampaio
Secretaria Municipal de Administração e Finanças
Coordenação de Licitações e Contratos

de licitar e contratar, contado da data da intimação, o qual será dirigido à autoridade que tiver proferido a decisão recorrida, que, se não a reconsiderar no prazo de 5 (cinco) dias úteis, encaminhará o recurso com sua motivação à autoridade superior, que deverá proferir sua decisão no prazo máximo de 20 (vinte) dias úteis, contado do recebimento dos autos.

11.12. Caberá a apresentação de pedido de reconsideração da aplicação da sanção de declaração de inidoneidade para licitar ou contratar no prazo de 15 (quinze) dias úteis, contado da data da intimação, e decidido no prazo máximo de 20 (vinte) dias úteis, contado do seu recebimento.

11.13. O recurso e o pedido de reconsideração terão efeito suspensivo do ato ou da decisão recorrida até que sobrevenha decisão final da autoridade competente.

11.14. A aplicação das sanções previstas neste edital não exclui, em hipótese alguma, a obrigação de reparação integral dos danos causados

12. DA IMPUGNAÇÃO AO EDITAL E DO PEDIDO DE ESCLARECIMENTO

12.1. Qualquer pessoa é parte legítima para impugnar este Edital por irregularidade na aplicação da Lei nº 14.133, de 2021, devendo protocolar o pedido até 3 (três) dias úteis antes da data da abertura do certame.

12.2. A resposta à impugnação ou ao pedido de esclarecimento será divulgado em sítio eletrônico oficial no prazo de até 3 (três) dias úteis, limitado ao último dia útil anterior à data da abertura do certame.

1.1 A impugnação e o pedido de esclarecimento poderão ser realizados por forma eletrônica, pelos seguintes meios: email: coordenadorialicitacao2025@gmail.com /Sistema BLLCOMPRAS (www.bll.compras).

12.3. As impugnações e pedidos de esclarecimentos não suspendem os prazos previstos no certame.

12.3.1. A concessão de efeito suspensivo à impugnação é medida excepcional e deverá ser motivada pelo agente de contratação, nos autos do processo de licitação

12.4. Acolhida a impugnação, será definida e publicada nova data para a realização do certame.

13. DAS DISPOSIÇÕES GERAIS

13.1. Será divulgada ata da sessão pública no sistema eletrônico.

13.2. Não havendo expediente ou ocorrendo qualquer fato superveniente que impeça a realização do certame na data marcada, a sessão será automaticamente transferida para o primeiro dia útil subsequente, no mesmo horário anteriormente estabelecido, desde que não haja comunicação em contrário, pelo Pregoeiro.

13.3. Todas as referências de tempo no Edital, no aviso e durante a sessão pública observarão o horário de Brasília - DF.

13.4. A homologação do resultado desta licitação não implicará direito à contratação.

13.5. As normas disciplinadoras da licitação serão sempre interpretadas em favor da ampliação da disputa entre os interessados, desde que não comprometam o interesse da Administração, o princípio da isonomia, a finalidade e a segurança da contratação.

13.6. Os licitantes assumem todos os custos de preparação e apresentação de suas propostas e a Administração não será, em nenhum caso, responsável por esses custos, independentemente da condução ou do resultado do processo licitatório.

13.7. Na contagem dos prazos estabelecidos neste Edital e seus Anexos, excluir-se-á o dia do início e incluir-se-á o do vencimento. Só se iniciam e vencem os prazos em dias de expediente na Administração.

13.8. Em caso de divergência entre disposições deste Edital e de seus anexos ou demais peças que compõem o processo, prevalecerá as deste Edital.

13.9. O Edital e seus anexos estão disponíveis, na íntegra, no endereço eletrônico Sistema BLLCOMPRAS (www.bll.compras).

13.10. Integram este Edital, para todos os fins e efeitos, os seguintes anexos:

13.10.1. ANEXO I - Termo de Referência

13.10.1.1. Estudo Técnico Preliminar

13.10.2. ANEXO II – Minuta de Termo de Contrato

13.10.3. ANEXO III - Declaração Unificada

Teodoro sampaio-BA, 15 de dezembro de 2025

JOÃO PAULO VAZ GOES
Prefeito



ESTADO DA BAHIA
Prefeitura Municipal de Teodoro Sampaio
Secretaria Municipal de Administração e Finanças
Coordenação de Licitações e Contratos

ANEXO I
TERMO DE REFERÊNCIA

1. CONDIÇÕES GERAIS DA CONTRATAÇÃO

- 1.1 CONTRATAÇÃO DE EMPRESA ESPECIALIZADA PARA CONSTRUÇÃO DE 23 (vinte e três) UNIDADES HABITACIONAIS DE INTERESSE SOCIAL (PADRÃO POPULAR), EM EMPREITADA POR PREÇO GLOBAL, COM FORNECIMENTO INTEGRAL DE MÃO DE OBRA, MATERIAIS, EQUIPAMENTOS E INSUMOS, CONFORME ESPECIFICAÇÕES TÉCNICAS, CONFORME O CODIGO DO INSTRUMENTO Nº 974472 OPERAÇÃO Nº 1100092-08**, nos termos da tabela anexa, conforme condições e exigências estabelecidas neste instrumento
- 1.2 Os bens objeto desta contratação são caracterizados como comuns, conforme justificativa constante do Estudo Técnico Preliminar
- 1.3 O objeto desta contratação não se enquadra como sendo de bem de luxo, conforme Decreto nº 10.818, de 27 de setembro de 2021
- 1.4 O prazo de vigência da contratação é de 12 (doze) meses contados da assinatura do contrato na forma do artigo 105 da Lei nº 14.133, de 2021.
- 1.5 O prazo de vigência da contratação será prorrogável, nos termos dos artigos 106 e/ou 107 da Lei nº 14.133
- 1.6 O contrato oferece maior detalhamento das regras que serão aplicadas em relação à vigência da contratação.

2. FUNDAMENTAÇÃO E DESCRIÇÃO DA NECESSIDADE DA CONTRATAÇÃO

- 2.1. A Fundamentação da Contratação e de seus quantitativos encontra-se pormenorizada em tópico específico dos Estudos Técnicos Preliminares, apêndice deste Termo de Referência

3. DESCRIÇÃO DA SOLUÇÃO COMO UM TODO CONSIDERADO O CICLO DE VIDA DO OBJETO

- 3.1. A descrição da solução como um todo encontra-se pormenorizada em tópico específico dos Estudos Técnicos Preliminares, apêndice deste Termo de Referência

4. REQUISITOS DA CONTRATAÇÃO:

4.1 Subcontratação

- 4.1.1. Não é admitida a subcontratação do objeto contratual.

4.2 Garantia da contratação

- 4.2.1 Será exigida a garantia da contratação de que tratam os arts. 96 e seguintes da Lei nº 14.133, de 2021, com validade durante a execução do contrato e 90 (noventa) dias após término da vigência contratual, podendo o Contratado optar pela caução em dinheiro ou em títulos da dívida pública, seguro-garantia, fiança bancária ou título de capitalização, em valor correspondente a 05% (cinco por cento) do valor [total] OU [anual] da contratação.
- 4.2.1.1 Tratando-se de obra ou serviço de engenharia, será exigida garantia adicional do fornecedor cuja proposta for inferior a 85% (oitenta e cinco por cento) do valor orçado pela Administração, equivalente à diferença entre este último e o valor da proposta.
- 4.2.2 Em caso de opção pelo seguro-garantia, a parte adjudicatária deverá apresentá-la, no máximo, até a data de assinatura do contrato.
- 4.2.2.1 A apólice de seguro-garantia permanecerá em vigor mesmo que o Contratado não pague o prêmio nas datas convencionadas.
- 4.2.2.2 Caso o adjudicatário não apresente a apólice de seguro de garantia antes da assinatura do contrato, ocorrerá a preclusão do direito de escolha dessa modalidade de garantia.
- 4.2.2.3 A apólice de seguro-garantia deverá acompanhar as modificações referentes à vigência do contrato principal mediante a emissão do respectivo endosso pela seguradora.
- 4.2.2.4 Será permitida a substituição da apólice de seguro-garantia na data de renovação ou de aniversário, desde que mantidas as condições e coberturas da apólice vigente e nenhum período fique descoberto, ressalvados os períodos de suspensão contratual.
- 4.2.2.5 Caso o adjudicatário não opte pelo seguro-garantia ou não apresente a apólice de seguro de garantia antes da assinatura do contrato, deverá apresentar, no prazo máximo de 10 (dez) dias úteis, prorrogáveis por igual período, a critério do Contratante, contado da assinatura do contrato, comprovante de prestação de garantia nas modalidades de caução em dinheiro ou títulos da dívida pública, fiança bancária ou títulos de capitalização
- 4.2.3 Caso seja a garantia em dinheiro a modalidade de garantia escolhida pelo Contratado, deverá ser efetuada em favor do Contratante, em conta específica na Caixa Econômica Federal, com correção monetária.
- 4.2.4 Caso a opção seja por utilizar títulos da dívida pública, estes devem ter sido emitidos sob a forma escritural, mediante registro em sistema centralizado de liquidação e de custódia autorizado pelo Banco Central do Brasil, e avaliados pelos seus valores econômicos, conforme definido pelo Ministério competente.



ESTADO DA BAHIA
Prefeitura Municipal de Teodoro Sampaio
Secretaria Municipal de Administração e Finanças
Coordenação de Licitações e Contratos

- 4.2.5 No caso de garantia na modalidade de fiança bancária, deverá ser emitida por banco ou instituição financeira devidamente autorizada a operar no País pelo Banco Central do Brasil, e deverá constar expressa renúncia do fiador aos benefícios do artigo 827 do Código Civil.
- 4.2.6 Na hipótese de opção pelo título de capitalização, a garantia deverá ser custeada por pagamento único, com resgate pelo valor total, sob a modalidade de instrumento de garantia, emitido por sociedades de capitalização regulamentadas e autorizadas pelo Governo Federal.
- 4.2.6.1 O título de capitalização deverá ser apresentado ao Contratante juntamente com as condições gerais e o número do processo administrativo sob o qual o plano de capitalização foi aprovado pela Susep (art. 8º, III, da Circular SUSEP nº 656, de 11 de março de 2022).
- 4.2.7 A garantia assegurará, qualquer que seja a modalidade escolhida, sob pena de não aceitação, o pagamento de:
- 4.2.7.1 prejuízos advindos do não cumprimento do objeto do contrato e do não adimplemento das demais obrigações nele previstas;
- 4.2.7.2 multas moratórias e punitivas aplicadas pela Administração à contratada; e
- 4.2.7.3 obrigações trabalhistas e previdenciárias de qualquer natureza e para com o FGTS, não adimplidas pelo Contratado.
- 4.2.8 Em caso de seguro-garantia, a apólice deverá ter cobertura para pagamento direto ao empregado após decisão definitiva em processo administrativo que apure montante líquido e certo a ele devido em razão de inadimplência do Contratado, independentemente de trânsito em julgado de decisão judicial.
- 4.2.9 No caso de alteração do valor do contrato, ou prorrogação de sua vigência, a garantia deverá ser ajustada ou renovada, no prazo máximo de 10 (dez) dias úteis, prorrogáveis por igual período, contado da data de assinatura do termo aditivo ou da emissão do apostilamento, seguindo os mesmos parâmetros utilizados quando da contratação.
- 4.2.10 Na hipótese de suspensão do contrato por ordem ou inadimplemento da Administração, o Contratado ficará desobrigado de renovar a garantia ou de endossar a apólice de seguro até a ordem de reinício da execução ou o adimplemento pela Administração.
- 4.2.11 Se o valor da garantia for utilizado total ou parcialmente em pagamento de qualquer obrigação, o Contratado obriga-se a fazer a respectiva reposição no prazo máximo de 10 (dez) dias úteis, prorrogáveis por igual período, a critério do Contratante, contados da data em que for notificada.
- 4.2.12 O Contratante executará a garantia na forma prevista na legislação que rege a matéria.
- 4.2.12.1 O emitente da garantia ofertada pelo Contratado deverá ser notificado pelo Contratante quanto ao início de processo administrativo para apuração de descumprimento de cláusulas contratuais.
- 4.2.12.2 Caso se trate da modalidade seguro-garantia, ocorrido o sinistro durante a vigência da apólice, sua caracterização e comunicação poderão ocorrer fora desta vigência, não caracterizando fato que justifique a negativa do sinistro, desde que respeitados os prazos prescricionais aplicados ao contrato de seguro, nos termos do art. 20 da Circular Susep nº 662, de 11 de abril de 2022.
- 4.2.13 Extinguir-se-á a garantia com a restituição da carta fiança, autorização para a liberação de importâncias depositadas em dinheiro a título de garantia ou anuência ao resgate do título de capitalização, acompanhada de declaração do Contratante, mediante termo circunstanciado, de que o Contratado cumpriu todas as cláusulas do contrato.
- 4.2.13.1 A extinção da garantia na modalidade seguro-garantia observará a regulamentação da Susep.
- 4.2.13.2 A Administração deverá apurar se há alguma pendência contratual antes do término da vigência da apólice.
- 4.2.14 A garantia somente será liberada ou restituída após a fiel execução do contrato ou após a sua extinção por culpa exclusiva da Administração e, quando em dinheiro, será atualizada monetariamente.
- 4.2.14.1 Em se tratando de serviços executados com dedicação exclusiva de mão de obra, a garantia somente será liberada ante a comprovação de que o Contratado pagou todas as verbas rescisórias decorrentes da contratação, sendo que, caso esse pagamento não ocorra até o fim do segundo mês após o encerramento da vigência contratual, a garantia deverá ser utilizada para o pagamento dessas verbas trabalhistas, incluindo suas repercussões previdenciárias e relativas ao FGTS, observada a legislação que rege a matéria;
- 4.2.14.2 Também poderá haver liberação da garantia se a empresa comprovar que os empregados serão realocados em outra atividade de prestação de serviços, sem que ocorra a interrupção do contrato de trabalho;
- 4.2.14.3 Por ocasião do encerramento da prestação dos serviços Contratados, a Administração Contratante poderá utilizar o valor da garantia prestada para o pagamento direto aos trabalhadores vinculados ao contrato no caso da não comprovação: (1) do pagamento das respectivas verbas rescisórias ou (2) da realocação dos trabalhadores em outra atividade de prestação de serviços.
- 4.2.15 O Contratado autoriza o Contratante a reter, a qualquer tempo, a garantia, na forma prevista neste Termo de Referência.
- 4.2.16 O garantidor não é parte para figurar em processo administrativo instaurado pelo Contratante com o objetivo de apurar prejuízos e/ou aplicar sanções à contratada.
- 4.2.17 A garantia de execução é independente de eventual garantia do produto ou serviço prevista neste Termo de Referência.

4.3 Da exigência de amostra

- 4.3.1. não serão exigidos amostras

4.4. Vistoria



ESTADO DA BAHIA
Prefeitura Municipal de Teodoro Sampaio
Secretaria Municipal de Administração e Finanças
Coordenação de Licitações e Contratos

4.4.1 A avaliação prévia do local de execução dos serviços é imprescindível para o conhecimento pleno das condições e peculiaridades do objeto a ser contratado, sendo assegurado ao interessado o direito de realização de vistoria prévia, acompanhado por servidor designado para esse fim, de segunda à sexta-feira, das **8:00** horas às **12:00** horas, até 2 dias úteis antes do certame.

4.4.1.1 Para agendamento da avaliação prévia do local de execução dos serviços, o licitante deverá manifestar interesse através do e-mail: licitacaocontrato216@gmail.com, pelo qual receberá todas instruções necessárias.

4.4.2. Serão disponibilizados data e horário diferentes aos interessados em realizar a vistoria prévia

4.4.3 Para a vistoria, o representante legal da empresa ou responsável técnico deverá estar devidamente identificado, apresentando documento de identidade civil e documento expedido pela empresa comprovando sua habilitação para a realização da vistoria.

4.4.4 Caso o interessado opte por não realizar a vistoria, deverá prestar declaração formal assinada pelo seu responsável técnico acerca do conhecimento pleno das condições e peculiaridades da contratação.

4.4.5 A não realização da vistoria não poderá embasar posteriores alegações de desconhecimento das instalações, dúvidas ou esquecimentos de quaisquer detalhes dos locais da prestação dos serviços, devendo o Contratado assumir os ônus dos serviços decorrentes.

4.5. Sustentabilidade

4.5.1. Observar o princípio do desenvolvimento nacional sustentável (Lei nº 14.133/2021).

4.5.2. Prever critérios de sustentabilidade vinculados ao objeto (materiais, tecnologias, vida útil, resíduos, logística).

4.5.3. Adotar, no que couber, as boas práticas do Decreto nº 7.746/2012 (referência federal de compras sustentáveis).

5. MODELO DE EXECUÇÃO DO OBJETO

Condições de execução

5.1. A prestação dos serviços constantes neste termo de referência será executada de sob demanda, conforme orientações previstas no anexo a este Termo de Referência.

5.3. Todas as demais instruções para a perfeita execução do objeto contidas em anexo, independe de transcrição ou menção neste Termo de Referência, deverão ser seguidas.

6. MODELO DE GESTÃO DO CONTRATO

6.1. O contrato deverá ser executado fielmente pelas partes, de acordo com as cláusulas avençadas e as normas da [Lei nº 14.133, de 2021](#), e cada parte responderá pelas consequências de sua inexecução total ou parcial.

6.2. Em caso de impedimento, ordem de paralisação ou suspensão do contrato, o cronograma de execução será prorrogado automaticamente pelo tempo correspondente, anotadas tais circunstâncias mediante simples apostila.

6.3. As comunicações entre o órgão ou entidade e a contratada devem ser realizadas por escrito sempre que o ato exigir tal formalidade, admitindo-se o uso de mensagem eletrônica para esse fim.

6.4. O órgão ou entidade poderá convocar representante da empresa para adoção de providências que devam ser cumpridas de imediato.

6.5. Após a assinatura do contrato ou instrumento equivalente, o órgão ou entidade poderá convocar o representante da empresa contratada para reunião inicial para apresentação do plano de fiscalização, que conterá informações acerca das obrigações contratuais, dos mecanismos de fiscalização, das estratégias para execução do objeto, do plano complementar de execução da contratada, quando houver, do método de aferição dos resultados e das sanções aplicáveis, dentre outros.

Fiscalização

6.6. A execução do contrato deverá ser acompanhada e fiscalizada pelo(s) fiscal(is) do contrato, ou pelos respectivos substitutos.

Fiscalização Técnica

6.7. O fiscal técnico do contrato acompanhará a execução do contrato, para que sejam cumpridas todas as condições estabelecidas no contrato, de modo a assegurar os melhores resultados para a Administração.

6.8. O fiscal técnico do contrato anotará no histórico de gerenciamento do contrato todas as ocorrências relacionadas à execução do contrato, com a descrição do que for necessário para a regularização das faltas ou dos defeitos observados.

6.9. Identificada qualquer inexecução ou irregularidade, o fiscal técnico do contrato emitirá notificações para a correção da execução do contrato, determinando prazo para a correção.

6.10. O fiscal técnico do contrato informará ao gestor do contrato, em tempo hábil, a situação que demandar decisão ou adoção de medidas que ultrapassem sua competência, para que adote as medidas necessárias e saneadoras, se for o caso.

6.11. No caso de ocorrências que possam inviabilizar a execução do contrato nas datas aprazadas, o fiscal técnico do contrato comunicará o fato imediatamente ao gestor do contrato.

6.12. O fiscal técnico do contrato comunicará ao gestor do contrato, em tempo hábil, o término do contrato sob sua responsabilidade, com vistas à tempestiva renovação ou à prorrogação contratual;

Fiscalização Administrativa

6.13. O fiscal administrativo do contrato verificará a manutenção das condições de habilitação da contratada, acompanhará o empenho, o pagamento, as garantias, as glosas e a formalização de apostilamento e termos aditivos, solicitando quaisquer



ESTADO DA BAHIA
Prefeitura Municipal de Teodoro Sampaio
Secretaria Municipal de Administração e Finanças
Coordenação de Licitações e Contratos

documentos comprobatórios pertinentes, caso necessário;

6.14. Caso ocorra descumprimento das obrigações contratuais, o fiscal administrativo do contrato atuará tempestivamente na solução do problema, reportando ao gestor do contrato para que tome as providências cabíveis, quando ultrapassar a sua competência;

Gestor do Contrato

6.15. O gestor do contrato coordenará a atualização do processo de acompanhamento e fiscalização do contrato contendo todos os registros formais da execução no histórico de gerenciamento do contrato, a exemplo da ordem de serviço, do registro de ocorrências, das alterações e das prorrogações contratuais, elaborando relatório com vistas à verificação da necessidade de adequações do contrato para fins de atendimento da finalidade da administração.

6.16. O gestor do contrato acompanhará os registros realizados pelos fiscais do contrato, de todas as ocorrências relacionadas à execução do contrato e as medidas adotadas, informando, se for o caso, à autoridade superior àquelas que ultrapassarem a sua competência.

6.17. O gestor do contrato acompanhará a manutenção das condições de habilitação da contratada, para fins de empenho de despesa e pagamento, e anotará os problemas que obstem o fluxo normal da liquidação e do pagamento da despesa no relatório de riscos eventuais.

6.18. O gestor do contrato emitirá documento comprobatório da avaliação realizada pelos fiscais técnico, administrativo e setorial quanto ao cumprimento de obrigações assumidas pelo contratado, com menção ao seu desempenho na execução contratual, baseado nos indicadores objetivamente definidos e aferidos, e a eventuais penalidades aplicadas, devendo constar do cadastro de atesto de cumprimento de obrigações.

6.19. O gestor do contrato tomará providências para a formalização de processo administrativo de responsabilização para fins de aplicação de sanções, a ser conduzido pela comissão de que trata o art. 158 da Lei nº 14.133, de 2021, ou pelo agente ou pelo setor com competência para tal, conforme o caso.

6.20. O gestor do contrato deverá elaborar relatório final com informações sobre a consecução dos objetivos que tenham justificado a contratação e eventuais condutas a serem adotadas para o aprimoramento das atividades da Administração.

6.21. O gestor do contrato deverá enviar a documentação pertinente ao setor de contratos para a formalização dos procedimentos de liquidação e pagamento, no valor dimensionado pela fiscalização e gestão nos termos do contrato.

7. CRITÉRIOS DE MEDIÇÃO E PAGAMENTO

7.1. A Contratada enviará, mensalmente, as medições dos serviços executados entre os dias primeiro e último de cada mês, com exceção da primeira e última que poderão ser fracionadas. As medições deverão ser atestadas pela Contratante para fins de pagamento.

7.1.1. O pagamento será mensal, após medição dos serviços executados e apresentação das Notas Fiscais de serviços, até 30 dias do mês subsequente a prestação do serviço, e aprovado pelo MUNICÍPIO, assim como pelo representante da CONTRATADA

7.1.2. Serão pagos somente os serviços efetivamente medidos e realizados.
Do recebimento

7.2. Os serviços serão recebidos provisoriamente, no prazo de **15 (Quinze)** dias, pelos fiscais do contrato, mediante termos detalhados, quando verificado o cumprimento das exigências de caráter técnico e administrativo. (Art. 140, I, a, da Lei nº 14.133, de 2021).

7.3. O prazo da disposição acima será contado do recebimento de comunicação de cobrança oriunda do contratado com a comprovação da prestação dos serviços a que se referem a parcela a ser paga.

7.4. O fiscal do contrato realizará o recebimento provisório do objeto do contrato mediante termo detalhado que comprove o cumprimento das exigências de caráter técnico.

7.5. O fiscal do contrato realizará o recebimento provisório do objeto do contrato mediante termo detalhado que comprove o cumprimento das exigências de caráter administrativo.

7.6. Para efeito de recebimento provisório, ao final de cada período de faturamento, o fiscal do contrato irá apurar o resultado das avaliações da execução do objeto e, se for o caso, a análise do desempenho e qualidade da prestação dos serviços realizados em consonância com os indicadores previstos, que poderá resultar no redimensionamento de valores a serem pagos à contratada, registrando em relatório a ser encaminhado ao gestor do contrato.

7.6.1. Será considerado como ocorrido o recebimento provisório com a entrega do termo detalhado ou, em havendo mais de um a ser feito, com a entrega do último;

7.6.2. O Contratado fica obrigado a reparar, corrigir, remover, reconstruir ou substituir, às suas expensas, no todo ou em parte, o objeto em que se verificarem vícios, defeitos ou incorreções resultantes da execução ou materiais empregados, cabendo à fiscalização não atestar a última e/ou única medição de serviços até que sejam sanadas todas as eventuais pendências que possam vir a ser apontadas no Recebimento Provisório.

7.6.3. A fiscalização não efetuará o ateste da última e/ou única medição de serviços até que sejam sanadas todas as eventuais pendências que possam vir a ser apontadas no Recebimento Provisório. (Art. 119 c/c art. 140 da Lei nº 14133, de 2021)

7.6.4. O recebimento provisório também ficará sujeito, quando cabível, à conclusão de todos os testes de campo e à entrega dos Manuais e Instruções exigíveis.

7.6.5. Os serviços poderão ser rejeitados, no todo ou em parte, quando em desacordo com as especificações constantes neste Termo de Referência e na proposta, sem prejuízo da aplicação das penalidades.



ESTADO DA BAHIA
Prefeitura Municipal de Teodoro Sampaio
Secretaria Municipal de Administração e Finanças
Coordenação de Licitações e Contratos

7.7. Quando a fiscalização for exercida por um único servidor, o Termo Detalhado deverá conter o registro, a análise e a conclusão acerca das ocorrências na execução do contrato, em relação à fiscalização e demais documentos que julgar necessários, devendo encaminhá-los ao gestor do contrato para recebimento definitivo.

7.8. Os serviços serão recebidos definitivamente no prazo de **30 (Trinta) dias**, contados do recebimento provisório, por servidor ou comissão designada pela autoridade competente, após a verificação da qualidade e quantidade do serviço e consequente aceitação mediante termo detalhado, obedecendo os seguintes procedimentos:

7.8.1. Emitir documento comprobatório da avaliação realizada pelo fiscal do contrato, no cumprimento de obrigações assumidas pelo contratado, com menção ao seu desempenho na execução contratual, baseado em indicadores objetivamente definidos e aferidos, e a eventuais penalidades aplicadas, devendo constar do cadastro de atesto de cumprimento de obrigações.

7.8.2. Realizar a análise dos relatórios e de toda a documentação apresentada pela fiscalização e, caso haja irregularidades que impeçam a liquidação e o pagamento da despesa, indicar as cláusulas contratuais pertinentes, solicitando à CONTRATADA, por escrito, as respectivas correções;

7.8.3. Emitir Termo Detalhado para efeito de recebimento definitivo dos serviços prestados, com base nos relatórios e documentações apresentadas; e

7.8.4. Comunicar a empresa para que emita a Nota Fiscal ou Fatura, com o valor exato dimensionado pela fiscalização.

7.8.5. Enviar a documentação pertinente ao setor de contratos para a formalização dos procedimentos de liquidação e pagamento, no valor dimensionado pela fiscalização e gestão.

7.9. No caso de controvérsia sobre a execução do objeto, quanto à dimensão, qualidade e quantidade, deverá ser observado o teor do art. 143 da Lei nº 14.133, de 2021, comunicando-se à empresa para emissão de Nota Fiscal no que pertine à parcela incontroversa da execução do objeto, para efeito de liquidação e pagamento.

7.10. Nenhum prazo de recebimento ocorrerá enquanto pendente a solução, pelo contratado, de inconsistências verificadas na execução do objeto ou no instrumento de cobrança.

7.11. O recebimento provisório ou definitivo não excluirá a responsabilidade civil pela solidez e pela segurança do serviço nem a responsabilidade ético-profissional pela perfeita execução do contrato.

Prazo de pagamento

7.12. O pagamento será efetuado no prazo máximo de até 30 (trinta) dias úteis, contados do recebimento e atesto da nota fiscal pelo fiscal de contrato.

Forma de pagamento

7.13. O pagamento será realizado através de ordem bancária, para crédito em banco, agência e conta corrente indicados pelo contratado.

7.14. Será considerada data do pagamento o dia em que constar como emitida a ordem bancária para pagamento.

7.15. Quando do pagamento, será efetuada a retenção tributária prevista na legislação aplicável.

7.15.1. Independentemente do percentual de tributo inserido na planilha, quando houver, serão retidos na fonte, quando da realização do pagamento, os percentuais estabelecidos na legislação vigente.

7.16. O contratado regularmente optante pelo Simples Nacional, nos termos da Lei Complementar nº 123, de 2006, não sofrerá a retenção tributária quanto aos impostos e contribuições abrangidos por aquele regime. No entanto, o pagamento ficará condicionado à apresentação de comprovação, por meio de documento oficial, de que faz jus ao tratamento tributário favorecido previsto na referida Lei Complementar.

Cessão de crédito

7.17. É admitida a cessão fiduciária de direitos creditícios com instituição financeira, nos termos e de acordo com os procedimentos previstos na Instrução Normativa SEGES/ME nº 53, de 8 de Julho de 2020, conforme as regras deste presente tópico.

7.17.1. As cessões de crédito não abrangidas pela Instrução Normativa SEGES/ME nº 53, de 8 de julho de 2020, dependerão de prévia aprovação do contratante.

7.18. A eficácia da cessão de crédito *não abrangida pela Instrução Normativa SEGES/ME nº 53, de 8 de julho de 2020*, em relação à Administração, está condicionada à celebração de termo aditivo ao contrato administrativo.

7.19. Sem prejuízo do regular atendimento da obrigação contratual de cumprimento de todas as condições de habilitação por parte do contratado (cedente), a celebração do aditamento de cessão de crédito e a realização dos pagamentos respectivos também se condicionam à regularidade fiscal e trabalhista do cessionário, bem como à certificação de que o cessionário não se encontra impedido de licitar e contratar com o Poder Público, conforme a legislação em vigor, ou de receber benefícios ou incentivos fiscais ou creditícios, direta ou indiretamente, conforme o [art. 12 da Lei nº 8.429, de 1992](#), nos termos do Parecer JL-01, de 18 de maio de 2020.

7.20. O crédito a ser pago à cessionária é exatamente aquele que seria destinado à cedente (contratado) pela execução do objeto contratual, restando absolutamente incólumes todas as defesas e exceções ao pagamento e todas as demais cláusulas exorbitantes ao direito comum aplicáveis no regime jurídico de direito público incidente sobre os contratos administrativos, incluindo a possibilidade de pagamento em conta vinculada ou de pagamento pela efetiva comprovação do fato gerador, quando for o caso, e o desconto de multas, glosas e prejuízos causados à Administração.

7.21. A cessão de crédito não afetará a execução do objeto contratado, que continuará sob a integral responsabilidade do contratado.



ESTADO DA BAHIA
Prefeitura Municipal de Teodoro Sampaio
Secretaria Municipal de Administração e Finanças
Coordenação de Licitações e Contratos

8. FORMA E CRITÉRIOS DE SELEÇÃO DO FORNECEDOR E REGIME DE EXECUÇÃO

Forma de seleção e critério de julgamento da proposta

8.1. O fornecedor será selecionado por meio da realização de procedimento de **LICITAÇÃO**, na modalidade **CONCORRÊNCIA**, sob a forma **ELETRÔNICA**, com adoção do critério de julgamento pelo **MENOR PREÇO GLOBAL**.

Regime de execução

8.2. O regime de execução é empreitado por preço global.

Exigências de habilitação

8.3. Deverá ser apresentada, junto com os documentos de habilitação, planilha de composição de custos, inclusive com comprovação de depreciação dos veículos.

8.3.1. O parecer técnico quanto ao atendimento das planilhas de composição de custos será emitido pelo departamento técnico do Município.

8.3.2 Para fins de habilitação, deverá o licitante comprovar os seguintes requisitos:

Habilitação jurídica

8.4. Pessoa física: cédula de identidade (RG) ou documento equivalente que, por força de lei, tenha validade para fins de identificação em todo o território nacional;

8.5. Empresário individual: inscrição no Registro Público de Empresas Mercantis, a cargo da Junta Comercial da respectiva sede;

8.6. Microempreendedor Individual - MEI: Certificado da Condição de Microempreendedor Individual - CCMEI, cuja aceitação ficará condicionada à verificação da autenticidade no sítio **Sistema BLLCOMPRAS (www.bll.compras)**.

8.7. Sociedade empresária, sociedade limitada unipessoal – SLU ou sociedade identificada como empresa individual de responsabilidade limitada - EIRELI: inscrição do ato constitutivo, estatuto ou contrato social no Registro Público de Empresas Mercantis, a cargo da Junta Comercial da respectiva sede, acompanhada de documento comprobatório de seus administradores;

8.8. Sociedade empresária estrangeira: portaria de autorização de funcionamento no Brasil, publicada no Diário Oficial da União e arquivada na Junta Comercial da unidade federativa onde se localizar a filial, agência, sucursal ou estabelecimento, a qual será considerada como sua sede, conforme Instrução Normativa DREI/ME n.º 77, de 18 de março de 2020.

8.9. Sociedade simples: inscrição do ato constitutivo no Registro Civil de Pessoas Jurídicas do local de sua sede, acompanhada de documento comprobatório de seus administradores;

8.10. Filial, sucursal ou agência de sociedade simples ou empresária: inscrição do ato constitutivo da filial, sucursal ou agência da sociedade simples ou empresária, respectivamente, no Registro Civil das Pessoas Jurídicas ou no Registro Público de Empresas Mercantis onde opera, com averbação no Registro onde tem sede a matriz.

8.11 Ato constitutivo, estatuto ou contrato social e alterações subsequentes em vigor, devidamente registrado, em se tratando de sociedade comercial e, no caso de sociedade por ações, acompanhado dos documentos de eleição de seus administradores;

8.12 Cópia do RG dos sócios ou documento equivalente autenticado

8.13 Certidão específica da Juceb

8.14. Os documentos apresentados deverão estar acompanhados de todas as alterações ou da consolidação respectiva.

Habilitação fiscal, social e trabalhista

8.12. Prova de inscrição no Cadastro Nacional de Pessoas Jurídicas ou no Cadastro de Pessoas Físicas, conforme o caso;

8.13. Prova de regularidade fiscal perante a Fazenda Nacional, mediante apresentação de certidão expedida conjuntamente pela Secretaria da Receita Federal do Brasil (RFB) e pela Procuradoria-Geral da Fazenda Nacional (PGFN), referente a todos os créditos tributários federais e à Dívida Ativa da União (DAU) por elas administrados, inclusive aqueles relativos à Seguridade Social, nos termos da Portaria Conjunta nº 1.751, de 02 de outubro de 2014, do Secretário da Receita Federal do Brasil e da Procuradora-Geral da Fazenda Nacional.

8.14. Prova de regularidade com o Fundo de Garantia do Tempo de Serviço (FGTS);

8.15. Prova de inexistência de débitos inadimplidos perante a Justiça do Trabalho, mediante a apresentação de certidão negativa ou positiva com efeito de negativa, nos termos do Título VII-A da Consolidação das Leis do Trabalho, aprovada pelo [Decreto-Lei nº 5.452, de 1º de maio de 1943](#);

8.16. Prova de inscrição no cadastro de contribuintes Municipal relativo ao domicílio ou sede do fornecedor, pertinente ao seu ramo de atividade e compatível com o objeto contratual;

8.17. Prova de regularidade com a Fazenda Estadual do domicílio ou sede do licitante, relativa à atividade em cujo exercício contrata ou concorre

8.18. Prova de regularidade com a Fazenda Municipal do domicílio ou sede do fornecedor, relativa à atividade em cujo exercício contrata ou concorre;

8.19. Caso o fornecedor seja considerado isento dos tributos Municipal ou Estadual relacionados ao objeto contratual, deverá comprovar tal condição mediante a apresentação de declaração da Fazenda respectiva do seu domicílio ou sede, ou outra equivalente, na forma da lei.

8.20. O fornecedor enquadrado como microempreendedor individual que pretenda auferir os benefícios do tratamento diferenciado previstos na Lei Complementar n. 123, de 2006, estará dispensado da prova de inscrição nos cadastros de contribuintes estadual e municipal.



ESTADO DA BAHIA
Prefeitura Municipal de Teodoro Sampaio
Secretaria Municipal de Administração e Finanças
Coordenação de Licitações e Contratos

Qualificação Econômico-Financeira

8.21. certidão negativa de falência expedida pelo distribuidor da sede do fornecedor - Lei nº 14.133, de 2021, art. 69, *caput*, inciso II) e insolvência.

8.22. Balanço patrimonial, demonstração de resultado de exercício e demais demonstrações contábeis dos 2 (dois) últimos exercícios sociais, comprovando:

- I. índices de Liquidez Geral (LG), Liquidez Corrente (LC), e Solvência Geral (SG) superiores a 1 (um);
- II. As empresas criadas no exercício financeiro da licitação deverão atender a todas as exigências da habilitação na forma da lei e poderão substituir os demonstrativos contábeis pelo balanço de abertura;
- III. Os documentos referidos acima limitar-se-ão ao último exercício no caso de a pessoa jurídica ter sido constituída há menos de 2 (dois) anos.
- IV. Os documentos referidos acima deverão ser exigidos com base no limite definido pela Receita Federal do Brasil para transmissão da Escrituração Contábil Digital - ECD ao Sped.

8.23. Caso a empresa licitante apresente resultado inferior ou igual a 1 (um) em qualquer dos índices de Liquidez Geral (LG), Solvência Geral (SG) e Liquidez Corrente (LC), será exigido para fins de habilitação **capital mínimo de 10%** do valor total estimado da contratação.

8.24. As empresas criadas no exercício financeiro da licitação deverão atender a todas as exigências da habilitação e poderão substituir os demonstrativos contábeis pelo balanço de abertura. (Lei nº 14.133, de 2021, art. 65, §1º).

8.26. O atendimento dos índices econômicos previstos neste item deverá ser atestado mediante declaração assinada por profissional habilitado da área contábil, apresentada pelo fornecedor.

Qualificação Técnica profissional

8.27. Certidão de registro da pessoa jurídica e da pessoa física no Conselho Regional de Engenharia e Agronomia – CREA do Estado de origem, domicílio ou sede do licitante em plena vigência;

8.28. O visto do CREA/BA, para empresas não domiciliadas no Estado, será exigido por ocasião da assinatura do contrato;

8.29. Declaração formal da licitante de que disporá, por ocasião da contratação, das instalações, aparelhamento e pessoal técnico considerados essenciais para a execução contratual, conforme discriminado no projeto básico e composição de custos, e indicação do Responsável Técnico pela execução dos serviços, consoante modelo constante no edital.

8.30. Comprovação da capacitação técnico-profissional, através de um ou mais atestados fornecidos por pessoa jurídica de direito público ou privado devidamente identificada e correspondente Certidão de Acervo Técnico – CAT registrados no CREA/CAU, nos termos da legislação aplicável, em nome da empresa e/ou do(s) responsável(is) técnico(s) e/ou membros da equipe técnica que participarão dos serviços, que demonstre a Anotação de Responsabilidade Técnica – ART, Registro de Responsabilidade Técnica – RRT, assim considerados os atestados compatíveis com o objeto e quantitativos previstos no projeto básico anexo do edital;

8.30.1 Atestado(s) fornecido(s) por pessoa jurídica de direito público ou privado com características que demonstrem similaridade às do objeto desta licitação, executadas a qualquer tempo, com quantidades de, no mínimo, 50% (Cinquenta por cento), conforme intes de maior relevância, discriminados abaixo:

PARCELA DE MAIOR RELEVANCIA EMPRESA
CADASTRO ATIVO NO IBAMA
CERTIFICAÇÃO ISO 9001 SIAC E/OU PROCESSO DE CERTIFICAÇÃO
CERTIFICADO PBQPH OU EM FASE DE IMPLEMENTAÇÃO/CERTIFICAÇÃO
SER CREDENCIADA NO CBMBA OU NA SEDE DO LICITANTE
TER ENG DE SEGURANÇA ATIVO NO QUADRO DA EMPRESA

PARCELA DE MAIOR RELEVANCIA TECNICO PROFISSIONAL
LEVANTAMENTO TOPOGRAFICO 25.000 M²
SONDAGEM DE RECONHECIMENTO DO SUBSOLO DIAMETRO 2.1/2
*COMPARTIBILIZAÇÃO DE PROJETOS COMPLEMENTARES EM BIM 8.630M²
EXECUÇÃO DE PROJETO EXECUTIVO EM PLATAFORMA BIM 10.906,00 M²
ESCAVAÇÃO MECANICA COM APROVEITAMENTO DO MATERIAL 800,00 M³
ARMADURA EM AÇO CA 50, PARA ESTRUTURA EM COCRETO ARMADO DE 6.3 ATE 10.0 MM CORTE, DOBRA, MONTAGEM 4.260,00 KG
ALVENARIA EM TIJOLOS CERAMICOS 930,00 M²
REVESTIMENTO CERAMICO ASSENTADO COM ARGAMASSA PRE FABRICADA DE CIMENTO COLANTE 420,00 M²
BARRA DE APOIO PNE 06 UND
SISTEMA DE REAPROVEITAMENTO DE AGUA PLUVIAL 380 METROS LINEAR EM PVC 100MM

8.30.2 Para fins de comprovação da capacidade técnica operacional nos quantitativos constantes nas tabelas acima (para cada característica da obra), será aceito o somatório de Certidão de Acervo Operacional ou Atestado de Capacidade Técnica de execução de serviço, em nome da empresa licitante e do responsável técnico da licitante, emitido por pessoa física ou



ESTADO DA BAHIA
Prefeitura Municipal de Teodoro Sampaio
Secretaria Municipal de Administração e Finanças
Coordenação de Licitações e Contratos

jurídica, de direito público ou privado, devidamente registrado no CREA ou CAU, acompanhado da respectiva Certidão de Acervo Técnico – CAT de serviços similares ao que se pretende contratar.

8.31 Comprovação de a Licitante possuir em seu quadro engenheiro(s) detentor(es) de Atestado(s) de Responsabilidade Técnica, fornecido por pessoa jurídica de direito público ou privado, devidamente registrado no CREA, acompanhado da respectiva Certidão de Acervo Técnico – CAT, por execução de serviços de gerenciamento de resíduos sólidos de características semelhantes, relativas às parcelas de maior relevância:

8.31.1 Deverá (ão) ser apresentado (s), comprovante (s) de vínculo (s) entre o (s) profissional (is) e a empresa licitante; essa comprovação deverá (ão) ser feita (s) através de:

8.31.1.1 No caso de vínculo empregatício: cópia da Carteira de Trabalho e Previdência Social (CTPS), expedida pelo Ministério do Trabalho e Emprego (contendo as folhas que demonstrem o número de registro e a qualificação civil);

8.31.1.2 No caso de vínculo societário: ato constitutivo da empresa devidamente registrado no órgão de Registro de Comércio competente, do domicílio ou sede do licitante;

8.31.1.3 No caso de profissional autônomo/liberal: contrato de prestação de serviços.

Documentos complementares.

8.32 Declaração Conjunta, conforme anexo III.

8.33 Apresentar Atestado de visita, afirmando que a empresa licitante visitou e conheceu as peculiaridades da prestação dos serviços objetos do certame, devidamente assinado pelo Engenheiro Civil deste município ou declaração de abstenção de visita técnica;

8.34 Declaração formal de que dispõe de equipamentos adequados e pessoal técnico estarão disponíveis para realização dos serviços licitados, no município de Teodoro Sampaio/BA, no prazo máximo de até 08 dias corridos, após a ordem de serviço;

8.35 Nos casos de emissão de declaração falsa, a empresa Licitante estará sujeita à tipificação no crime de falsidade ideológica, prevista no artigo 299 do Código Penal Brasileiro, bem como nos crimes previstos nos artigos 337-E e seguintes da Lei nº 14.133/2021, além de poder ser punido administrativamente, conforme as sanções previstas no presente Edital.

9. FORMAÇÃO DO PREÇO PROPOSTO

9.1 A Proposta de Preços deverá:

9.1.1 Ser apresentada no formulário fornecido pela Prefeitura Municipal, contendo as mesmas informações exigidas no referido formulário, assinado por quem de direito, no idioma oficial do Brasil, sem rasuras, emendas ou entrelinhas, constando o preço de cada item, expresso em reais (R\$), com 02 (dois) dígitos após a vírgula no valor unitário, em algarismos arábicos, conforme o formulário mencionado acima, devendo todas as folhas ser rubricadas.

9.1.2 Conter as planilhas de composição de preços unitários por item, de forma clara e detalhada do serviço ofertado, conforme modelos constantes no Anexo II do Edital, levando em consideração as seguintes informações:

a) As exigências das Convenções Coletivas de Trabalho vigentes, no que se refere aos salários base, os insumos de mão de obra, a jornada de trabalho e em especial os percentuais dos encargos sociais previstos nas cláusulas quadragésima nona e oitava das respectivas convenções, observando as devidas atualizações legais, sob pena de desclassificação.

b) Caso os salários base constantes nas convenções citadas anteriormente se encontrem abaixo do salário mínimo vigente no País, as licitantes deverão adotar o salário mínimo vigente, sob pena de desclassificação.

9.1.3 Conter as planilhas de composições de preços unitários dos veículos e das máquinas pesadas levando em consideração as informações contidas no quadro abaixo, sob pena de desclassificação:

9.1.4 Conter oferta firme e precisa, sem alternativas de preços ou qualquer outra condição que induza o julgamento a ter mais de um resultado.

9.1.5 Conter a razão social da licitante, número de inscrição no CNPJ do estabelecimento que efetivamente irá executar o objeto da licitação, endereço completo, telefone e endereço eletrônico (e-mail), se houver.

9.1.6 Conter validade da proposta não inferior a 60 (sessenta) dias, a contar da data de sua apresentação.

9.1.7 Os preços serão apresentados em algarismos, por extenso, cotados em moeda nacional e englobarão todas as despesas diretas e indiretas, inclusive os tributos, taxas, custos com encargos sociais, trabalhistas e previdenciários, frete, seguro, instalação, mão-de-obra, e quaisquer outros necessários ao cumprimento do objeto desta licitação. Não será permitido, portanto, que tais encargos sejam discriminados em separado.

9.1.8 Existindo discrepância entre os valores unitários e totais, prevalecerão os unitários e, havendo discordância entre os valores em algarismos e por extenso, prevalecerão estes últimos.

9.1.9 Os preços propostos serão de exclusiva responsabilidade da licitante, não lhe assistindo o direito de pleitear qualquer alteração dos mesmos, sob alegação de erro, omissão ou qualquer outro pretexto.

9.1.10 Haja vista o julgamento das propostas e o princípio da isonomia, caso as empresas adotem planilha de composição de preços unitários diverso do modelo proposto neste edital, as mesmas deverão adotar os mesmos componentes e coeficientes de produtividade previstos neste Termo de Referência, sob pena de desclassificação.

9.1.11 As propostas que não atenderem às exigências estabelecidas neste Termo de Referência serão desclassificadas, especialmente se apresentarem omissões, irregularidades ou falhas que possam dificultar o processo de julgamento.

10. ESTIMATIVAS DO VALOR DA CONTRATAÇÃO

9.2 O custo estimado total da contratação é de R\$ 2.990.000 (Dois milhões e novecentos e noventa mil reais), conforme



ESTADO DA BAHIA
Prefeitura Municipal de Teodoro Sampaio
Secretaria Municipal de Administração e Finanças
Coordenação de Licitações e Contratos

custos unitários constante neste termo.

9.3 Os preços registrados poderão ser alterados ou atualizados em decorrência de eventual redução dos preços praticados no mercado ou de fato que eleve o custo dos bens, das obras ou dos serviços registrados, nas seguintes situações:

9.3.2 em caso de força maior, caso fortuito ou fato do príncipe ou em decorrência de fatos imprevisíveis ou previsíveis de consequências incalculáveis, que inviabilizem a execução da ata tal como pactuada, nos termos do disposto na alínea "d" do inciso II do caput do art. 124 da Lei nº 14.133, de 2021;

9.3.3 em caso de criação, alteração ou extinção de quaisquer tributos ou encargos legais ou superveniência de disposições legais, com comprovada repercussão sobre os preços registrados;

9.3.4 serão reajustados os preços registrados, respeitada a contagem da anualidade e o índice previsto para a contratação; ou

9.3.5 poderão ser repactuados, a pedido do interessado, conforme critérios definidos para a contratação.

10 ADEQUAÇÃO ORÇAMENTÁRIA

10.1 As despesas decorrentes da presente contratação correrão à conta de recursos específicos consignados no Orçamento Geral do Município

10.2 A contratação será atendida pela seguinte dotação:

DOTAÇÃO ORÇAMENTÁRIA			
Órgão	Projeto/Atividade	Elemento de Despesa	Fonte de Recurso
06.06	1.010	44.90.51.00	1700000

10.3 A dotação relativa aos exercícios financeiros subsequentes será indicada após aprovação da Lei Orçamentária respectiva e liberação dos créditos correspondentes, mediante apostilamento.

10.4 A indicação da dotação orçamentária fica postergada para o momento da assinatura do contrato ou instrumento equivalente

Teodoro Sampaio, 15 de dezembro de 2025

Diego Silva de Jesus
Secretário Municipal de Assistência Social e Cidadania



ESTADO DA BAHIA
Prefeitura Municipal de Teodoro Sampaio
Secretaria Municipal de Administração e Finanças
Coordenação de Licitações e Contratos

Apêndice do Termo de Referência
ESTUDO TÉCNICO PRELIMINAR - ETP

OBJETO: Construção de 23 Unidades Habitacionais no Município de Teodoro Sampaio - BA

Equipe de planejamento da contratação:

Servidor(a)	Função
Victor Antonio Nascimento da Silva	Engenheiro Civil

1 – INTRODUÇÃO

Este documento trata-se de estudo técnico preliminar, visando à contratação de empresa de engenharia para execução da Construção de 23 Unidades Habitacionais no Município de Teodoro Sampaio-Ba.

Tal estudo consiste na primeira etapa do planejamento de uma contratação, de modo a assegurar a viabilidade e embasar o termo de referência, conforme previsto na Lei 14.133/2021.

2 — DESCRIÇÃO DA NECESSIDADE DE CONTRATAÇÃO

Considerando a necessidade da construção de 23 unidades habitacionais oferecendo qualidade de vida para a população necessitada.

A construção ou aquisição de um imóvel pelo programa Minha Casa, Minha Vida (MCMV) oferece uma série de **benefícios significativos**, especialmente para famílias de baixa e média renda, visando facilitar a realização do sonho da casa própria. Uma moradia adequada oferece proteção, conforto, segurança, higiene e acesso a serviços básicos, o que é vital para o bem-estar físico e mental dos moradores. A falta de acesso à moradia digna intensifica a discriminação e a desigualdade social, marginalizando populações vulneráveis. A construção de habitações ajuda a combater essa situação.

Considerando ainda a disponibilidade orçamentária para execução da obra;

3 — ALINHAMENTO ENTRE A CONTRATAÇÃO E O PLANO ANUAL DE CONTRAÇÃO

O município ainda não elaborou o plano anual de contratações 2025.

4 — REQUISITOS DA CONTRATAÇÃO

A garantia contratual (que se diferencia da garantia de proposta), tem o condão de permitir que a Administração se resguarde de eventuais insucessos na contratação, em função de falta de condições econômicas na execução contratual, por parte do vencedor do certame.

A contratação objeto deste estudo preliminar apresenta os seguintes requisitos:

REQUISITOS INTERNOS

- Definição do local de execução dos serviços, a saber: Localidade da Sede no município de Teodoro Sampaio;
- O projeto básico deve ser completo para fins de dispensa do projeto executivo, em razão da inexistência de



ESTADO DA BAHIA
Prefeitura Municipal de Teodoro Sampaio
Secretaria Municipal de Administração e Finanças
Coordenação de Licitações e Contratos

prejuízo para a aferição dos padrões de desempenho e qualidade almejados, tendo em vista a alta complexidade da obra;

- c) Definição dos serviços a serem executados, dos materiais a serem aplicados e/ou substituídos, de acordo com as determinações dos projetos, dos memoriais descritivos e das especificações técnicas, a serem atendidas pela Contratada;
- d) Definição da metodologia executiva a ser adotada, de acordo com as normas técnicas vigentes e recomendações dos fabricantes;
- e) Definição do orçamento e do prazo de execução da obra, com detalhamento de marcos intermediários e finais das etapas, definidos no cronograma físico-financeiro da obra;
- f) Empresa de engenharia para execução de serviços de adequação da edificação para serviços de construção de unidades habitacionais, conforme quantitativos previstos nos projetos;
- g) Certidão de registro/quitação da contratada junto ao CREA / CAU, da qual deverá constar os nomes dos profissionais que poderão atuar como responsáveis técnicos pelos serviços a serem executados, conforme disciplina a Resolução 425/98 do CONFEA, artigo 4º, parágrafo único;
- h) Comprovação de aptidão técnica, consistente na apresentação de uma ou mais certidões de acervo técnico expedidas pelo CREA / CAU, em nome dos profissionais que exercerão a função de responsáveis técnicos, comprovando a execução de pelo menos uma obra ou serviço com características similares ao objeto a ser contratado;
- i) Apresentação, por parte da contratada, de pelo menos 01 (um) Atestado de Capacidade Técnico-operacional, comprovando a realização de obras ou serviços com características similares ao objeto a ser contratado;
- j) Definição de cláusulas e condições para a execução dos serviços que possibilitem à contratada efetivar o planejamento para a execução dos serviços em conformidade com a logística, e infraestrutura existentes no mercado, e, dessa forma, possibilitar a obtenção de preços mais competitivos para a contratação.

REQUISITOS EXTERNOS (LEGAIS)

- a) Lei nº 14.133/2021, que institui normas para as licitações e contratos da Administração Pública;
- b) Lei nº 5.194, DE 24 de dezembro 1966, que regula o exercício das profissões de Engenharia e dá outras providências;
- c) Lei nº 12.378/2010 regula o exercício da Arquitetura e cria o Conselho de Arquitetura e Urbanismo do Brasil (CAU/BR) e das Unidades da Federação (CAU/UF);
- d) Lei nº 6.496, DE 07 de dezembro de 1977, que institui a “Anotação de Responsabilidade Técnica” na prestação de serviços de Engenharia, autoriza a criação, pelo Conselho Federal de Engenharia, Arquitetura e Agronomia – CONFEA, de uma mútua de assistência profissional, e dá outras providências;
- j) NBR 9050/2015 - ABNT, Lei 10.098/2000, Decreto 5.296/2004 e Decreto 6.949/2009 (acessibilidade).

5 - RELAÇÃO ENTRE A DEMANDA PREVISTA E QUANTIDADES DE CADA ITEM

A relação entra a demanda prevista e as quantidades de cada item a ser contratado advirá de levantamento detalhado de quantitativos de insumos e serviços, a ser feito pelo corpo técnico do Setor de Projetos Especiais e Urbanismo, da Secretaria de Infraestrutura, com base em vistoria prévia na área de intervenção, o que resultará no orçamento completo da obra a ser executada, inclusive com valor final de referência da contratação.



ESTADO DA BAHIA
Prefeitura Municipal de Teodoro Sampaio
Secretaria Municipal de Administração e Finanças
Coordenação de Licitações e Contratos

6 - ESTIMATIVAS DAS QUANTIDADES PARA CONTRATAÇÃO.

A demanda prevista será resultado do programa de necessidades estabelecido, vistoria prévia técnica do imóvel, levantamento detalhado dos serviços e as quantidades dos mesmos, elaboração dos projetos técnicos detalhados, somados aos memoriais descritivos e/ou memorial de especificações de serviços, elaborados por equipe técnica devidamente capacitada, que resultará no orçamento completo da obra a ser executada, inclusive com valor final de referência da contratação.

7 - LEVANTAMENTO DE MERCADO E JUSTIFICATIVA TÉCNICA E ECONÔMICA DA ESCOLHA DO TIPO DE SOLUÇÃO A CONTRATAR.

“É sabido que a Administração Pública poderá obter o objeto pretendido através da Execução Direta ou da Execução Indireta.

Como Execução Direta do objeto pretendido, tem-se a hipótese em que a própria Administração Pública, através de seus próprios meios, ou seja, os seus próprios órgãos e entidades, executam o serviço pretendido. Para que se configure a dita espécie de execução, deverá a Administração Pública, efetivamente, deter a totalidade dos meios necessários à concretização do fim pretendido, ou seja, deverá deter toda a estrutura, expertise técnica, pessoal, etc à conclusão dos serviços pretendidos, sob pena de não se configurar a hipótese em questão, impondo a contratação de terceiro para sua execução, respeitadas as disposições inerentes ao processo licitatório.

*Já a Execução Indireta se dá quando a Administração Pública, para obter o que pretende, necessita contratar terceiros para executar o serviço necessitado ou fornecer o produto almejado. Tal espécie de execução do objeto contratado se dá através das seguintes formas: Empreitada por Preço Global; Empreitada por Preço Unitário; Tarefa; Empreitada Integral.”*AZEVEDO, Rodrigo. **Como contratar com a Administração Pública - as espécies de execução do contrato administrativo.** Disponível em: www.rodrigoazevedoadvocaciacom.jusbrasil.com.br/artigos/136583889/Acesso em: 31 de janeiro de 2020

Levando-se em conta as características do objeto a ser contratado, entende-se que a melhor solução para a contratação é a execução indireta, através de empreitada por preço global, tendo em vista que a Prefeitura Municipal de Teodoro Sampaio não detém os meios necessários à concretização do objeto e que há meios de definir claramente os aspectos quantitativos do objeto a ser executado. Nesse caso, pode ser estabelecido um padrão ou uma unidade de medida, para fins de aferição do valor a ser pago ao contratado, o que será feito após o período de medição e a verificação da conformidade da prestação com a obrigação ajustada.

8 - ESTIMATIVAS PRELIMINARES DOS PREÇOS

A estimativa de preços da contratação será compatível com os quantitativos levantados no projeto básico e com os preços do SINAPI - Sistema Nacional de Pesquisa de Custos e Índices da Construção Civil, que é uma tabela muito utilizada no orçamento de obras em geral, mantida pela Caixa Econômica Federal e pelo IBGE, que informa os custos e índices da Construção Civil no Brasil. Tal sistema de custos da construção civil é disponibilizado na internet pela Caixa Econômica Federal.

Preliminarmente, baseados em orçamento prévio estimativo e em valores obtidos em outras obras similares executadas no âmbito deste Município estimamos em R\$3.007.568,55 (três milhões sete mil quinhentos e sessenta e oito reais e cinquenta e cinco centavos) o valor de referência da contratação orapretendida.

9 - DESCRIÇÃO DA SOLUÇÃO

Esta contratação destina-se à execução da Construção de 23 unidades habitacionais no Município de Teodoro Sampaio-Ba. Tais serviços constarão resumidamente em:

- Serviços Preliminares;
- Administração de Obra;
- Sapata;
- Baldrames;
- Impermeabilização;
- Pilares, Vigas e Lajes;



ESTADO DA BAHIA
Prefeitura Municipal de Teodoro Sampaio
Secretaria Municipal de Administração e Finanças
Coordenação de Licitações e Contratos

- Alvenaria/Fechamentos;
- Esquadrias Metálicas;
- Esquadrias de Madeiras;
- Telhados;
- Revestimentos Internos;
- Revestimentos Cerâmicos;
- Revestimentos Externos;
- Forros;
- Pinturas Internas;
- Pinturas Externas;
- Pintura Esquadrias;
- Piso Cerâmico;
- Piso Cimentado;
- Rodapés, Soleiras e Peitoris;
- Centro de Distribuição Elétrica;
- Iluminação, Tomadas e Interruptores;
- Fios e Cabos;
- Tubulações e Conexões Hidráulicas;
- Registros;
- Entrada / Alimentação Hidráulica;
- Caixa D' água e Barrilete;
- Tubulações e conexões sanitárias;
- Acessórios / Caixas Sanitárias;
- Aparelhos, Metais e Bancadas;
- Calafete / Limpeza.

A obra se dará de conformidade com o previsto no projeto básico, memoriais descritivos, especificações técnicas, planilhas orçamentárias e cronogramafísico-financeiro, que serão elaborados em momento oportuno pelo setor competente, já tendo sido aqui demonstrado que a melhor forma de execução dos serviços é a indireta, através de empreitada por preço global.

10 - JUSTIFICATIVAS PARA O PARCELAMENTO OU NÃO DA SOLUÇÃO

O parcelamento da solução não é recomendável, devendo optar-se pela via alternativa, por ser o ideal no caso em tela, do ponto de vista da eficiência técnica, haja vista que assim o gerenciamento da obra permanecerá sempre a cargo de um único contratado, resultando num maior nível de controle da execução dos serviços por parte da administração, concentrando a responsabilidade da obra e a garantia dos resultados numa única pessoa jurídica.

Ressalte-se que em obras com serviços inter-relacionados, o atraso em uma etapa construtiva implica em atraso nas demais etapas, ocasionando aumento de custo e comprometimento dos marcos intermediários e da entrega da obra.

Assim, para execução de obra da reforma do mercado, não há viabilidade técnica na divisão dos serviços, que em sua grande maioria são interdependentes, devendo ser executados por uma mesma empresa para garantir a responsabilidade técnica dos serviços. Também não há viabilidade econômica, pois a tendência é que o custo seja reduzido para obras maiores em função da diluição dos custos administrativos e lucro. A divisão gera perda de escala, não amplia a competitividade e não melhora o aproveitamento do mercado, pois os serviços são executados por empresas de mesmo ramo de atividade.

Então, pelas razões expostas, recomendamos que a contratação não seja parcelada, por não ser vantajoso para a administração ou por representar possível prejuízo ao conjunto do objeto a ser contratado.

11 - RESULTADOS PRETENDIDOS



ESTADO DA BAHIA
Prefeitura Municipal de Teodoro Sampaio
Secretaria Municipal de Administração e Finanças
Coordenação de Licitações e Contratos

A solução deverá permitir o alcance dos seguintes resultados:

- 1) Proporcionar um bem-estar físico e mental dos moradores;
- 2) Oferecer um local com conforto, segurança e higiene;
- 3) Oferecer melhores condições à expansão da zona rural na região.

12 - PROVIDÊNCIAS PARA A ADEQUAÇÃO DO AMBIENTE

Logística:

A Secretaria de Infraestrutura, através do Setores de Engenharia e Projetos, deverá prover os devidos acessos à contratada, de modo que a mesma possa executar satisfatoriamente os serviços.

Infraestrutura tecnológica:

Não há necessidade de adequação na infraestrutura tecnológica.

Infraestrutura elétrica:

Há necessidade de adequação na infraestrutura elétrica.

Espaço físico:

Há necessidade de adequação do espaço físico.

Mobiliário:

Não há necessidade de adequação de mobiliário.

Impacto ambiental:

Geração de resíduos sólidos comuns à obras de construção civil, com previsão de destinação nos termos da Resolução CONAMA n. 307/2002 inclusa nas obrigações da contratada.

13 - CONTRATAÇÕES CORRELATAS

Não existem contratações correlatas ou interdependentes que devem ser realizadas e que interferem ou merecem maiores cuidados no planejamento da futura contratação.

14 - VIABILIDADE OU NÃO DA CONTRATAÇÃO

Os estudos preliminares evidenciam que a contratação da solução ora descrita, ou seja, de empresa de engenharia para execução da Construção de 23 Unidades Habitacionais no Município de Teodoro Sampaio-Ba, mostra-se tecnicamente possível e fundamentadamente necessária.

Diante do exposto, declara-se ser viável a contratação pretendida.

Teodoro Sampaio, 15 de dezembro de 2025

Victor Antonio Nascimento da Silva
Engenheiro Civil
CREA: 66145/BA



ESTADO DA BAHIA
Prefeitura Municipal de Teodoro Sampaio
Secretaria Municipal de Administração e Finanças
Coordenação de Licitações e Contratos

ANEXO II –
MODELO DE CONTRATO Nº xxx/2025

O MUNICÍPIO DE TEODORO SAMPAIO, Pessoa Jurídica, com sede Administrativa nesta Cidade de Teodoro Sampaio, Estado da Bahia, sita à com sede na à Pça. Jayme Barros, 64 – Teodoro Sampaio/BA – CEP - 44280-000, inscrita no CNPJ. sob nº 13.824.248/0001-19, neste ato representado pelo Senhor João Paulo Vaz Goes, brasileiro, maior, solteiro, portador da Carteira de Identidade xxxxxxxxxxxxxxxxxxxx SSP/BA, CPF: xxxxxxxxxxxxxxxxxxxx, aqui denominada **CONTRATANTE** e o(a), inscrito(a) no CNPJ/MF sob o nº, sediado(a) na, em, doravante designado **CONTRATADO**, neste ato representada por (nome e função no contratado), conforme atos constitutivos da empresa **OU** procuração apresentada nos autos, tendo em vista o que consta no Processo nº e em observância às disposições da Lei nº 14.133, de 2021, resolvem celebrar o presente Termo de Contrato, decorrente Concorrência xx/xxxx mediante as cláusulas e condições a seguir enunciadas.

CLÁUSULA PRIMEIRA – OBJETO

- 1.1 O objeto do presente instrumento é a
- 1.2 Vinculam esta contratação, independentemente de transcrição:
- 1.2.1 Edital de licitação
 - 1.2.2 O Termo de Referência;
 - 1.2.3 A Proposta do contratado;
 - 1.2.4 Eventuais anexos dos documentos supracitados.
- 1.3 O regime de execução é o de empreitada por preço global

CLÁUSULA SEGUNDA – VIGÊNCIA E PRORROGAÇÃO

- 2.1 O prazo de vigência da contratação é de **12 (doze) meses** contados da assinatura, prorrogável sucessivamente por iguais períodos, na forma dos artigos 106 e 107 da Lei nº 14.133, de 2021.
- 2.2 A prorrogação de que trata este item é condicionada ao ateste, pela autoridade competente, de que as condições e os preços permanecem vantajosos para a Administração, permitida a negociação com o CONTRATADO, atentando, ainda, para o cumprimento dos seguintes requisitos:
- 2.2.1 Estar formalmente demonstrado no processo que a forma de prestação dos serviços tem natureza continuada;
 - 2.2.2 Seja juntado relatório que discorra sobre a execução do contrato, com informações de que os serviços tenham sido prestados regularmente;
 - 2.2.3 Seja juntada justificativa e motivo, por escrito, de que a Administração mantém interesse na realização do serviço;
 - 2.2.4 Haja manifestação expressa do CONTRATADO informando o interesse na prorrogação;
 - 2.2.5 Seja comprovado que o CONTRATADO mantém as condições iniciais de habilitação; e
 - 2.2.6 Não haja registro no Cadastro Informativo de créditos não quitados do setor público federal
- 2.3 O CONTRATADO não tem direito subjetivo à prorrogação contratual.
- 2.4 A prorrogação de contrato deverá ser promovida mediante celebração de termo aditivo.
- 2.5 Nas eventuais prorrogações contratuais, os custos não renováveis já pagos ou amortizados ao longo do primeiro período de vigência da contratação deverão ser reduzidos ou eliminados como condição para a renovação.
- 2.6 O contrato não poderá ser prorrogado quando o CONTRATADO tiver sido penalizado nas sanções de declaração de inidoneidade ou impedimento de licitar e contratar com poder público, observadas as abrangências de aplicação

CLÁUSULA TERCEIRA – MODELOS DE EXECUÇÃO E GESTÃO CONTRATUAIS

- 3.1 O regime de execução contratual, os modelos de gestão e de execução, assim como os prazos e condições de conclusão, entrega, observação e recebimento do objeto constam no Termo de Referência, anexo a este Contrato.

CLÁUSULA QUARTA – SUBCONTRATAÇÃO

- 4.1 Não será admitida a subcontratação do objeto contratual.

CLÁUSULA QUINTA - PREÇO

- 5.1 O valor total da contratação é de R\$...... ()
- 5.2 No valor acima estão incluídas todas as despesas ordinárias diretas e indiretas decorrentes da execução do objeto, inclusive tributos e/ou impostos, encargos sociais, trabalhistas, previdenciários, fiscais e comerciais incidentes, taxa de



ESTADO DA BAHIA
Prefeitura Municipal de Teodoro Sampaio
Secretaria Municipal de Administração e Finanças
Coordenação de Licitações e Contratos

administração, frete, seguro e outros necessários ao cumprimento integral do objeto da contratação.

5.3 O valor acima é meramente estimativo, de forma que os pagamentos devidos ao CONTRATADO dependerão dos quantitativos efetivamente fornecidos

CLÁUSULA SEXTA - PAGAMENTO

6.1 O prazo para pagamento ao contratado e demais condições a ele referentes encontram-se definidos no Termo de Referência, anexo a este Contrato

CLÁUSULA SÉTIMA - REAJUSTE

7.1 Os preços inicialmente contratados são fixos e irredutíveis no prazo de um ano contado da data do orçamento estimado

7.2 Após o interregno de um ano, e independentemente de pedido do contratado, os preços iniciais serão reajustados, mediante a aplicação, pelo contratante, do índice IPCA exclusivamente para as obrigações iniciadas e concluídas após a ocorrência da anualidade.

7.3 Nos reajustes subsequentes ao primeiro, o interregno mínimo de um ano será contado a partir dos efeitos financeiros do último reajuste.

7.4 No caso de atraso ou não divulgação do(s) índice (s) de reajustamento, o contratante pagará ao contratado a importância calculada pela última variação conhecida, liquidando a diferença correspondente tão logo seja(m) divulgado(s) o(s) índice(s) definitivo(s).

7.4.1 Fica o Contratado obrigado a apresentar memória de cálculo referente ao reajustamento de preços do valor remanescente, sempre que este ocorrer.

7.5 Nas aferições finais, o(s) índice(s) utilizado(s) para reajuste será(ão), obrigatoriamente, o(s) definitivo(s).

7.6 Caso o(s) índice(s) estabelecido(s) para reajustamento venha(m) a ser extinto(s) ou de qualquer forma não possa(m) mais ser utilizado(s), será(ão) adotado(s), em substituição, o(s) que vier(em) a ser determinado(s) pela legislação então em vigor.

7.7 Na ausência de previsão legal quanto ao índice substituto, as partes elegerão novo índice oficial, para reajustamento do preço do valor remanescente, por meio de termo aditivo.

7.8 O reajuste será realizado por apostilamento.

CLÁUSULA OITAVA - OBRIGAÇÕES DO CONTRATANTE

8.1 São obrigações do CONTRATANTE:

8.1.1 Exigir o cumprimento de todas as obrigações assumidas pelo CONTRATADO, de acordo com o contrato e seus anexos;

8.1.1 Receber o objeto no prazo e condições estabelecidas no Termo de Referência;

8.1.2 Notificar o CONTRATADO, por escrito, sobre vícios, defeitos incorreções, imperfeições, falhas ou irregularidades verificadas na execução do objeto contratual, fixando prazo para que seja substituído, reparado ou corrigido, total ou parcialmente, às suas expensas, certificando-se de que as soluções por ele propostas sejam as mais adequadas;

8.1.3 Acompanhar e fiscalizar a execução do contrato e o cumprimento das obrigações pelo CONTRATADO;

8.1.4 Comunicar a empresa para emissão de Nota Fiscal relativa à parcela incontroversa da execução do objeto, para efeito de liquidação e pagamento, quando houver controvérsia sobre a execução do objeto, quanto à dimensão, qualidade e quantidade, conforme o art. 143 da Lei nº 14.133, de 2021;

8.1.5 Efetuar o pagamento ao CONTRATADO do valor correspondente à execução do objeto, no prazo, forma e condições estabelecidos no presente Contrato e no Termo de Referência;

8.1.6 Aplicar ao CONTRATADO as sanções previstas na lei e neste Contrato;

8.1.7 Não praticar atos de ingerência na administração do CONTRATADO, tais como:

8.1.7.1 indicar pessoas expressamente nominadas para executar direta ou indiretamente o objeto CONTRATADO;

8.1.7.2 fixar salário inferior ao definido em lei ou em ato normativo a ser pago pelo CONTRATADO;

8.1.7.3 estabelecer vínculo de subordinação com funcionário do CONTRATADO;

8.1.7.4 definir forma de pagamento mediante exclusivo reembolso dos salários pagos;

8.1.7.5 demandar a funcionário do CONTRATADO a execução de tarefas fora do escopo do objeto da contratação; e

8.1.7.6 prever exigências que constituam intervenção indevida da Administração na gestão interna do CONTRATADO.

8.1.8 Cientificar o órgão de representação judicial da Advocacia-Geral da União para adoção das medidas cabíveis quando do descumprimento de obrigações pelo CONTRATADO;

8.1.9 Explicitamente emitir decisão sobre todas as solicitações e reclamações relacionadas à execução do presente Contrato, ressalvados os requerimentos manifestamente impertinentes, meramente protelatórios ou de nenhum interesse para a boa execução do ajuste;

8.1.9.1 A Administração terá o prazo de 15 (quinze) dias, a contar da data do protocolo do requerimento para decidir, admitida a prorrogação motivada, por igual período.

8.1.10 Responder eventuais pedidos de reestabelecimento do equilíbrio econômico-financeiro feitos pelo CONTRATADO no prazo máximo de 30 (trinta) dias

8.1.11 Notificar os emitentes das garantias quanto ao início de processo administrativo para apuração de descumprimento de cláusulas contratuais



ESTADO DA BAHIA
Prefeitura Municipal de Teodoro Sampaio
Secretaria Municipal de Administração e Finanças
Coordenação de Licitações e Contratos

- 8.1.12 Comunicar o CONTRATADO na hipótese de posterior alteração do projeto pelo CONTRATANTE, no caso do art. 93, §2º, da Lei nº 14.133, de 2021;
- 8.1.13 Fornecer por escrito as informações necessárias para o desenvolvimento dos serviços objeto do contrato;
- 8.1.14 Realizar avaliações periódicas da qualidade dos serviços, após seu recebimento;
- 8.1.15 Assegurar que o ambiente de trabalho, inclusive seus equipamentos e instalações, apresentem condições adequadas ao cumprimento, pelo CONTRATADO, das normas de segurança e saúde no trabalho, quando o serviço for executado em suas dependências, ou em local por ela designado;
- 8.1.16 Previamente à expedição da ordem de serviço, verificar pendências, liberar áreas e/ou adotar providências cabíveis para a regularidade do início da sua execução.
- 8.2 A Administração não responderá por quaisquer compromissos assumidos pelo CONTRATADO com terceiros, ainda que vinculados à execução do contrato, bem como por qualquer dano causado a terceiros em decorrência de ato do CONTRATADO, de seus empregados, prepostos ou subordinados.

CLÁUSULA NONA - OBRIGAÇÕES DO CONTRATADO

- 9.1 O CONTRATADO deve cumprir todas as obrigações constantes deste Contrato e de seus anexos, assumindo como exclusivamente seus os riscos e as despesas decorrentes da boa e perfeita execução do objeto, observando, ainda, as obrigações a seguir dispostas:
- 9.2 Atender às determinações regulares emitidas pelo fiscal ou gestor do contrato ou autoridade superior e prestar todo esclarecimento ou informação por eles solicitados;
- 9.3 Reparar, corrigir, remover, reconstruir ou substituir, às suas expensas, no total ou em parte, no prazo fixado pelo fiscal do contrato, os bens e serviços nos quais se verificarem vícios, defeitos ou incorreções resultantes da execução ou dos materiais empregados;
- 9.4 Responsabilizar-se pelos vícios e danos decorrentes da execução do objeto, bem como por todo e qualquer dano causado à Administração ou terceiros, não reduzindo essa responsabilidade a fiscalização ou o acompanhamento da execução contratual pelo CONTRATANTE, que ficará autorizado a descontar dos pagamentos devidos ou da garantia, caso exigida, o valor correspondente aos danos sofridos;
- 9.5 Quando não for possível a verificação da regularidade no Sistema de Cadastro de Fornecedores – SICAF, o CONTRATADO deverá entregar ao setor responsável pela fiscalização do contrato, até o dia trinta do mês seguinte ao da prestação dos serviços, os seguintes documentos:
- 9.5.1 prova de regularidade relativa à Seguridade Social;
- 9.5.2 certidão conjunta relativa aos tributos federais e à Dívida Ativa da União;
- 9.5.3 certidões que comprovem a regularidade perante a Fazenda Municipal ou Distrital do domicílio ou sede do CONTRATADO;
- 9.5.4 Certidão de Regularidade do FGTS – CRF; e
- 9.5.5 Certidão Negativa de Débitos Trabalhistas – CNDT.
- 9.6 Responsabilizar-se pelo cumprimento das obrigações previstas em Acordo, Convenção, Dissídio Coletivo de Trabalho ou equivalentes das categorias abrangidas pelo contrato, por todas as obrigações trabalhistas, sociais, previdenciárias, tributárias, fiscais, comerciais e as demais previstas em legislação específica, cuja inadimplência não transfere a responsabilidade ao CONTRATANTE e não poderá onerar o objeto do contrato;
- 9.7 Comunicar ao Fiscal do contrato tempestivamente, observada a urgência da situação, qualquer ocorrência anormal ou acidente que se verifique no local da execução do objeto contratual, não ultrapassando o prazo de 24 (vinte e quatro) horas;
- 9.8 Paralisar, por determinação do CONTRATANTE, qualquer atividade que não esteja sendo executada de acordo com a boa técnica ou que ponha em risco a segurança de pessoas ou bens de terceiros;
- 9.9 Manter, durante toda a vigência do contrato, em compatibilidade com as obrigações assumidas, todas as condições exigidas para habilitação na licitação;
- 9.10 Cumprir, durante todo o período de execução do contrato, a reserva de cargos prevista em lei para pessoa com deficiência, para reabilitado da Previdência Social ou para aprendiz, bem como as reservas de cargos previstas na legislação;
- 9.11 Comprovar a reserva de cargos a que se refere a cláusula acima, no prazo fixado pelo fiscal do contrato, com a indicação dos empregados que preencheram as referidas vagas;
- 9.12 Guardar sigilo sobre todas as informações obtidas em decorrência do cumprimento do contrato;
- 9.13 Arcar com o ônus decorrente de eventual equívoco no dimensionamento dos quantitativos de sua proposta, inclusive quanto aos custos variáveis decorrentes de fatores futuros e incertos, devendo complementá-los, caso o previsto inicialmente em sua proposta não seja satisfatório para o atendimento do objeto da contratação, exceto quando ocorrer algum dos eventos arrolados no art. 124, II, d, da Lei nº 14.133, de 2021;
- 9.14 Cumprir, além dos postulados legais vigentes de âmbito federal, estadual ou municipal, as normas de segurança do CONTRATANTE;
- 9.15 Alocar os empregados necessários ao perfeito cumprimento das cláusulas deste contrato, com habilitação e conhecimento adequados;
- 9.16 Prestar os serviços dentro dos parâmetros e rotinas estabelecidos;
- 9.17 Fornecer todos os materiais, equipamentos, ferramentas e utensílios demandados, em quantidade, qualidade e tecnologia adequadas, com a observância às recomendações aceitas pela boa técnica, normas e legislação de regência;



ESTADO DA BAHIA
Prefeitura Municipal de Teodoro Sampaio
Secretaria Municipal de Administração e Finanças
Coordenação de Licitações e Contratos

- 9.18 Conduzir os trabalhos com estrita observância às normas da legislação pertinente, cumprindo as determinações dos Poderes Públicos, mantendo sempre limpo o local de execução do objeto e nas melhores condições de segurança, higiene e disciplina;
- 9.19 Submeter previamente, por escrito, ao CONTRATANTE, para análise e aprovação, quaisquer mudanças nos métodos executivos que fujam às especificações do memorial descritivo ou instrumento congênere;
- 9.20 Cumprir as normas de proteção ao trabalho, inclusive aquelas relativas à segurança e à saúde no trabalho;
- 9.21 Não submeter os trabalhadores a condições degradantes de trabalho, jornadas exaustivas, servidão por dívida ou trabalhos forçados;
- 9.22 Não permitir a utilização de qualquer trabalho do menor de dezesseis anos de idade, exceto na condição de aprendiz para os maiores de quatorze anos de idade, observada a legislação pertinente;
- 9.23 Não submeter o menor de dezoito anos de idade à realização de trabalho noturno e em condições perigosas e insalubres e à realização de atividades constantes na Lista de Piores Formas de Trabalho Infantil, aprovada pelo Decreto nº 6.481, de 12 de junho de 2008;
- 9.24 Receber e dar o tratamento adequado a denúncias de discriminação, violência e assédio no ambiente de trabalho;
- 9.25 Manter preposto aceito pela Administração no local da obra ou do serviço para representá-lo na execução do contrato;
- 9.25.1 A indicação ou a manutenção do preposto da empresa poderá ser recusada pelo órgão ou entidade, desde que devidamente justificada, devendo a empresa designar outro para o exercício da atividade.
- 9.26 Não contratar, durante a vigência do contrato, cônjuge, companheiro ou parente em linha reta, colateral ou por afinidade, até o terceiro grau, de dirigente do CONTRATANTE ou de agente público que tenha desempenhado função na licitação ou que atue na fiscalização ou gestão do contrato, nos termos do artigo 48, parágrafo único, da Lei nº 14.133, de 2021;
- 9.27 Prestar todo esclarecimento ou informação solicitada pelo CONTRATANTE ou por seus prepostos, garantindo-lhes o acesso, a qualquer tempo, ao local dos trabalhos, bem como aos documentos relativos à execução do contrato;
- 9.28 Promover a guarda, manutenção e vigilância de materiais, ferramentas, e tudo o que for necessário à execução do objeto, durante a vigência do contrato;
- 9.29 Assegurar aos seus trabalhadores ambiente de trabalho e instalações em condições adequadas ao cumprimento das normas de saúde, segurança e bem-estar no trabalho;
- 9.30 Fornecer equipamentos de proteção individual (EPI) e equipamentos de proteção coletiva (EPC), quando for o caso;
- 9.31 Garantir o acesso do CONTRATANTE, a qualquer tempo, ao local dos trabalhos, bem como aos documentos relativos à execução do contrato;
- 9.32 Promover a organização técnica e administrativa dos serviços, de modo a conduzi-los eficaz e eficientemente, de acordo com os documentos e especificações que integram o Termo de Referência, no prazo determinado;
- 9.33 Instruir seus empregados quanto à necessidade de acatar as normas internas da Administração;
- 9.34 Instruir seus empregados a respeito das atividades a serem desempenhadas, alertando-os a não executar atividades não abrangidas pelo contrato, devendo o CONTRATADO relatar ao CONTRATANTE toda e qualquer ocorrência neste sentido, a fim de evitar desvio de função;
- 9.35 Efetuar comunicação ao CONTRATANTE, assim que tiver ciência da impossibilidade de realização ou finalização do serviço no prazo estabelecido, para adoção de ações de contingência cabíveis.
- 9.36 Manter os empregados nos horários predeterminados pelo CONTRATANTE;
- 9.37 Apresentar os empregados devidamente identificados por meio de crachá;
- 9.38 Apresentar ao CONTRATANTE, quando for o caso, a relação nominal dos empregados que adentrarão no órgão para a execução do serviço;
- 9.39 Observar os preceitos da legislação sobre a jornada de trabalho, conforme a categoria profissional;
- 9.40 Atender às solicitações do CONTRATANTE quanto à substituição dos empregados alocados, no prazo fixado pela fiscalização do contrato, nos casos em que ficar constatado descumprimento das obrigações relativas à execução do serviço, conforme descrito nas especificações do objeto;
- 9.41 Instruir os seus empregados, quanto à prevenção de incêndios nas áreas do CONTRATANTE;
- 9.42 Adotar as providências e precauções necessárias, inclusive consulta nos respectivos órgãos, se necessário for, a fim de que não venham a ser danificadas as redes hidrossanitárias, elétricas e de comunicação;
- 9.43 Estar registrada ou inscrita no Conselho Profissional competente, conforme as áreas de atuação previstas no Termo de Referência, em plena validade;
- 9.44 Obter junto aos órgãos competentes, conforme o caso, as licenças necessárias e demais documentos e autorizações exigíveis, na forma da legislação aplicável;
- 9.45 Elaborar o Diário de Obra, incluindo diariamente, pelo Engenheiro preposto responsável, as informações sobre o andamento do empreendimento, tais como, número de funcionários, de equipamentos, condições de trabalho, condições meteorológicas, serviços executados, registro de ocorrências e outros fatos relacionados, bem como os comunicados à Fiscalização e situação das atividades em relação ao cronograma previsto;
- 9.46 Refazer, às suas expensas, os trabalhos executados em desacordo com o estabelecido nas especificações, bem como substituir aqueles realizados com materiais defeituosos ou com vício de construção, pelo prazo de 05 (cinco) anos, contado da data de emissão do Termo de Recebimento Definitivo;
- 9.47 Utilizar somente matéria-prima florestal procedente, nos termos do artigo 11 do Decreto nº 5.975, de 2006, de:
- 9.47.1 manejo florestal, realizado por meio de Plano de Manejo Florestal Sustentável - PMFS devidamente aprovado pelo órgão competente do Sistema Nacional do Meio Ambiente - SISNAMA;



ESTADO DA BAHIA
Prefeitura Municipal de Teodoro Sampaio
Secretaria Municipal de Administração e Finanças
Coordenação de Licitações e Contratos

- 9.47.2 supressão da vegetação natural, devidamente autorizada pelo órgão competente do Sistema Nacional do Meio Ambiente - SISNAMA;
- 9.47.3 florestas plantadas; e outras fontes de biomassa florestal, definidas em normas específicas do órgão ambiental competente.
- 9.48 Comprovar a procedência legal dos produtos ou subprodutos florestais utilizados em cada etapa da execução contratual, nos termos do artigo 4º, inciso IX, da Instrução Normativa SLTI/MP nº 1, de 19/01/2010, por ocasião da respectiva medição, mediante a apresentação dos seguintes documentos, conforme o caso:
- 9.48.1 Cópias autenticadas das notas fiscais de aquisição dos produtos ou subprodutos florestais;
- 9.48.2 Cópia dos Comprovantes de Registro do fornecedor e do transportador dos produtos ou subprodutos florestais junto ao Cadastro Técnico Federal de Atividades Potencialmente Poluidoras ou Utilizadoras de Recursos Ambientais - CTF, mantido pelo IBAMA, quando tal inscrição for obrigatória, acompanhados dos respectivos Certificados de Regularidade válidos, conforme artigo 17, inciso II, da Lei nº 6.938, de 1981, e legislação correlata;
- 9.48.3 Documento de Origem Florestal – DOF, instituído pela Portaria nº 253, de 18/08/2006, do Ministério do Meio Ambiente, e Instrução Normativa IBAMA nº 21, de 24/12/2014, quando se tratar de produtos ou subprodutos florestais de origem nativa cujo transporte e armazenamento exijam a emissão de tal licença obrigatória; e
- 9.48.4 Caso os produtos ou subprodutos florestais utilizados na execução contratual tenham origem em Estado que possua documento de controle próprio, o CONTRATADO deverá apresentá-lo, em complementação ao DOF, a fim de demonstrar a regularidade do transporte e armazenamento nos limites do território estadual.
- 9.49 Observar as diretrizes, critérios e procedimentos para a gestão dos resíduos da construção civil estabelecidos na Resolução nº 307, de 05/07/2002, com as alterações posteriores, do Conselho Nacional de Meio Ambiente - CONAMA, conforme artigo 4º, §§ 2º e 3º, da Instrução Normativa SLTI/MP nº 1, de 2010, nos seguintes termos:
- 9.49.1 O gerenciamento dos resíduos originários da contratação deverá obedecer às diretrizes técnicas e procedimentos do Programa Municipal de Gerenciamento de Resíduos da Construção Civil, ou do Projeto de Gerenciamento de Resíduos da Construção Civil apresentado ao órgão competente, conforme o caso.
- 9.49.2 Nos termos dos artigos 3º e 10º da Resolução CONAMA nº 307, de 2002, o CONTRATADO deverá providenciar a destinação ambientalmente adequada dos resíduos da construção civil originários da contratação, obedecendo, no que couber, aos seguintes procedimentos:
- 9.49.2.1 resíduos Classe A (reutilizáveis ou recicláveis como agregados): deverão ser reutilizados ou reciclados na forma de agregados, ou encaminhados a aterros de resíduos classe A de preservação de material para usos futuros.
- 9.49.2.2 resíduos Classe B (recicláveis para outras destinações): deverão ser reutilizados, reciclados ou encaminhados a áreas de armazenamento temporário, sendo dispostos de modo a permitir a sua utilização ou reciclagem futura.
- 9.49.2.3 resíduos Classe C (para os quais não foram desenvolvidas tecnologias ou aplicações economicamente viáveis que permitam a sua reciclagem/recuperação): deverão ser armazenados, transportados e destinados em conformidade com as normas técnicas específicas.
- 9.49.2.4 resíduos Classe D (perigosos, contaminados ou prejudiciais à saúde): deverão ser armazenados, transportados, reutilizados e destinados em conformidade com as normas técnicas específicas.
- 9.49.3 Em nenhuma hipótese o CONTRATADO poderá dispor os resíduos originários da contratação em aterros de resíduos sólidos urbanos, áreas de “bota fora”, encostas, corpos d’água, lotes vagos e áreas protegidas por Lei, bem como em áreas não licenciadas.
- 9.49.4 Para fins de fiscalização do fiel cumprimento do Programa Municipal de Gerenciamento de Resíduos da Construção Civil, ou do Projeto de Gerenciamento de Resíduos da Construção Civil, conforme o caso, o CONTRATADO comprovará, sob pena de multa, que todos os resíduos removidos estão acompanhados de Controle de Transporte de Resíduos, em conformidade com as normas da Agência Brasileira de Normas Técnicas - ABNT, ABNT NBR ns. 15.112, 15.113, 15.114, 15.115 e 15.116, de 2004.
- 9.50 Observar as seguintes diretrizes de caráter ambiental:
- 9.50.1 Qualquer instalação, equipamento ou processo, situado em local fixo, que libere ou emita matéria para a atmosfera, por emissão pontual ou fugitiva, utilizado na execução contratual, deverá respeitar os limites máximos de emissão de poluentes admitidos na Resolução CONAMA nº 382, de 2006, e legislação correlata, de acordo com o poluente e o tipo de fonte.
- 9.50.2 Na execução contratual, conforme o caso, a emissão de ruídos não poderá ultrapassar os níveis considerados aceitáveis pela Norma NBR-10.151 - Avaliação do Ruído em Áreas Habitadas visando o conforto da comunidade, da Associação Brasileira de Normas Técnicas - ABNT, ou aqueles estabelecidos na NBR-10.152 - Níveis de Ruído para conforto acústico, da Associação Brasileira de Normas Técnicas - ABNT, nos termos da Resolução CONAMA nº 01, de 1990, e legislação correlata.
- 9.51 Nos termos do artigo 4º, § 3º, da Instrução Normativa SLTI/MP nº 1, de 2010, deverão ser utilizados, na execução contratual, agregados reciclados, sempre que existir a oferta de tais materiais, capacidade de suprimento e custo inferior em relação aos agregados naturais, inserindo-se na planilha de formação de preços os custos correspondentes.
- 9.52 Responder por qualquer acidente de trabalho na execução dos serviços, por uso indevido de patentes registradas em nome de terceiros, por danos resultantes de defeitos ou incorreções dos serviços ou dos bens do CONTRATANTE, de seus funcionários ou de terceiros, ainda que ocorridos em via pública junto ao serviço de engenharia.
- 9.53 Realizar, conforme o caso, por meio de laboratórios previamente aprovados pela fiscalização e sob suas custas, os testes, ensaios, exames e provas que lhe caibam necessárias ao controle de qualidade dos materiais, serviços e equipamentos a serem aplicados nos trabalhos, conforme procedimento previsto nas especificações.



ESTADO DA BAHIA
Prefeitura Municipal de Teodoro Sampaio
Secretaria Municipal de Administração e Finanças
Coordenação de Licitações e Contratos

CLÁUSULA DÉCIMA – GARANTIA DE EXECUÇÃO

10.1 Não haverá exigência de garantia contratual da execução

CLÁUSULA DÉCIMA PRIMEIRA – INFRAÇÕES E SANÇÕES ADMINISTRATIVAS

11.1 Comete infração administrativa, nos termos da Lei nº 14.133, de 2021, o contratado que:

- a) der causa à inexecução parcial do contrato;
- b) der causa à inexecução parcial do contrato que cause grave dano à Administração ou ao funcionamento dos serviços públicos ou ao interesse coletivo;
- c) der causa à inexecução total do contrato;
- d) ensejar o retardamento da execução ou da entrega do objeto da contratação sem motivo justificado;
- e) apresentar documentação falsa ou prestar declaração falsa durante a execução do contrato;
- f) praticar ato fraudulento na execução do contrato;
- g) comportar-se de modo inidôneo ou cometer fraude de qualquer natureza;
- h) praticar ato lesivo previsto no art. 5º da Lei nº 12.846, de 1º de agosto de 2013.

11.2 Serão aplicadas ao contratado que incorrer nas infrações acima descritas as seguintes sanções:

- i) **Advertência**, quando o contratado der causa à inexecução parcial do contrato, sempre que não se justificar a imposição de penalidade mais grave (art. 156, §2º, da Lei nº 14.133, de 2021);
- ii) **Impedimento de licitar e contratar**, quando praticadas as condutas descritas nas alíneas “b”, “c” e “d” do subitem acima deste Contrato, sempre que não se justificar a imposição de penalidade mais grave (art. 156, § 4º, da Lei nº 14.133, de 2021);
- iii) **Declaração de inidoneidade para licitar e contratar**, quando praticadas as condutas descritas nas alíneas “e”, “f”, “g” e “h” do subitem acima deste Contrato, bem como nas alíneas “b”, “c” e “d”, que justifiquem a imposição de penalidade mais grave (art. 156, §5º, da Lei nº 14.133, de 2021).

iv) **Multa:**

- (1) moratória de 0,01% (um por cento) por dia de atraso injustificado sobre o valor da parcela inadimplida, até o limite de 30(trinta) dias;

compensatória de 5% (cinco por cento) sobre o valor total do contrato, no caso de inexecução total do objeto. 12.4 A aplicação das sanções previstas neste Contrato não exclui, em hipótese alguma, a obrigação de reparação integral do dano causado ao Contratante

11.5 Todas as sanções previstas neste Contrato poderão ser aplicadas cumulativamente com a multa

11.5.1 Antes da aplicação da multa será facultada a defesa do interessado no prazo de 15 (quinze) dias úteis, contado da data de sua intimação

11.5.2 Se a multa aplicada e as indenizações cabíveis forem superiores ao valor do pagamento eventualmente devido pelo Contratante ao Contratado, além da perda desse valor, a diferença será descontada da garantia prestada ou será cobrada judicialmente

11.5.3 Previamente ao encaminhamento à cobrança judicial, a multa poderá ser recolhida administrativamente no prazo máximo de 20 (vinte) dias, a contar da data do recebimento da comunicação enviada pela autoridade competente.

11.6 A aplicação das sanções realizar-se-á em processo administrativo que assegure o contraditório e a ampla defesa ao Contratado, observando-se o procedimento previsto no **caput** e parágrafos do art. 158 da Lei nº 14.133, de 2021, para as penalidades de impedimento de licitar e contratar e de declaração de inidoneidade para licitar ou contratar.

11.7 Na aplicação das sanções serão considerados:

- a) a natureza e a gravidade da infração cometida;
- b) as peculiaridades do caso concreto;
- c) as circunstâncias agravantes ou atenuantes;
- d) os danos que dela provierem para o Contratante;
- e) a implantação ou o aperfeiçoamento de programa de integridade, conforme normas e orientações dos órgãos de controle.

11.8 Os atos previstos como infrações administrativas na Lei nº 14.133, de 2021, ou em outras leis de licitações e contratos da Administração Pública que também sejam tipificados como atos lesivos na Lei nº 12.846, de 2013, serão apurados e julgados conjuntamente, nos mesmos autos, observados o rito procedimental e autoridade competente definidos na referida Lei.

11.9 A personalidade jurídica do Contratado poderá ser desconsiderada sempre que utilizada com abuso do direito para facilitar, encobrir ou dissimular a prática dos atos ilícitos previstos neste Contrato ou para provocar confusão patrimonial, e, nesse caso, todos os efeitos das sanções aplicadas à pessoa jurídica serão estendidos aos seus administradores e sócios com poderes de administração, à pessoa jurídica sucessora ou à empresa do mesmo ramo com relação de coligação ou controle, de fato ou de direito, com o Contratado, observados, em todos os casos, o contraditório, a ampla defesa e a obrigatoriedade de análise jurídica prévia

11.10 O Contratante deverá, no prazo máximo 15 (quinze) dias úteis, contado da data de aplicação da sanção, informar e manter atualizados os dados relativos às sanções por ela aplicadas, para fins de publicidade no Cadastro Nacional de Empresas Inidôneas e Suspensas (Ceis) e no Cadastro Nacional de Empresas Punidas (Cnep), instituídos no âmbito do



ESTADO DA BAHIA
Prefeitura Municipal de Teodoro Sampaio
Secretaria Municipal de Administração e Finanças
Coordenação de Licitações e Contratos

Poder Executivo Federal.

11.11 As sanções de impedimento de licitar e contratar e declaração de inidoneidade para licitar ou contratar são passíveis de reabilitação na forma do art. 163 da Lei nº 14.133/21.

11.12 Os débitos do contratado para com a Administração contratante, resultantes de multa administrativa e/ou indenizações, não inscritos em dívida ativa, poderão ser compensados, total ou parcialmente, com os créditos devidos pelo referido órgão decorrentes deste mesmo contrato ou de outros contratos administrativos que o contratado possua com o mesmo órgão ora contratante, na forma da Instrução Normativa SEGES/ME nº 26, de 13 de abril de 2022.

CLÁUSULA DÉCIMA SEGUNDA – DA EXTINÇÃO CONTRATUAL

12.1 O contrato será extinto quando cumpridas as obrigações de ambas as partes, ainda que isso ocorra antes do prazo estipulado para tanto.

12.2 Se as obrigações não forem cumpridas no prazo estipulado, a vigência ficará prorrogada até a conclusão do objeto, caso em que deverá a Administração providenciar a readequação do cronograma fixado para o contrato.

12.3 Quando a não conclusão do contrato referida no item anterior decorrer de culpa do CONTRATADO:

12.3.1 ficará ele constituído em mora, sendo-lhe aplicáveis as respectivas sanções administrativas; e

12.3.2 poderá a Administração optar pela extinção do contrato e, nesse caso, adotará as medidas admitidas em lei para a continuidade da execução contratual

12.4 O contrato poderá ser extinto antes de cumpridas as obrigações nele estipuladas, ou antes do prazo nele fixado, por algum dos motivos previstos no artigo 137 da Lei nº 14.133, de 2021, bem como amigavelmente, assegurados o contraditório e a ampla defesa.

12.5 Nesta hipótese, aplicam-se também os artigos 138 e 139 da mesma Lei.

12.6 A alteração social ou a modificação da finalidade ou da estrutura da empresa não ensejará a extinção se não restringir sua capacidade de concluir o contrato.

12.7 Se a operação implicar mudança da pessoa jurídica contratada, deverá ser formalizado termo aditivo para alteração subjetiva.

12.8 O termo de extinção, sempre que possível, será precedido:

12.8.1 Do balanço dos eventos contratuais já cumpridos ou parcialmente cumpridos;

12.8.2 Da relação dos pagamentos já efetuados e ainda devidos;

12.8.3 Das indenizações e multas.

12.9 A extinção do contrato não configura óbice para o reconhecimento do desequilíbrio econômico-financeiro, hipótese em que será concedida indenização por meio de termo indenizatório.

12.10 O CONTRATANTE poderá ainda:

12.10.1 nos casos de obrigação de pagamento de multa pelo CONTRATADO, reter a garantia prestada a ser executada, conforme legislação que rege a matéria; e

12.10.2 nos casos em que houver necessidade de ressarcimento de prejuízos causados à Administração, nos termos do inciso IV do art. 139 da Lei nº 14.133, de 2021, reter os eventuais créditos existentes em favor do CONTRATADO decorrentes do contrato.

12.11 O contrato poderá ser extinto caso se constate que o CONTRATADO mantém vínculo de natureza técnica, comercial, econômica, financeira, trabalhista ou civil com dirigente do órgão ou entidade contratante ou com agente público que tenha desempenhado função na licitação, ou atue na fiscalização ou na gestão do contrato, ou que deles seja cônjuge, companheiro ou parente em linha reta, colateral ou por afinidade, até o terceiro grau.

CLÁUSULA DÉCIMA TERCEIRA – ALTERAÇÕES

13.1 Eventuais alterações contratuais reger-se-ão pela disciplina dos arts. 124 e seguintes da Lei nº 14.133, de 2021.

13.2 O CONTRATADO é obrigado a aceitar, nas mesmas condições contratuais, os acréscimos ou supressões que se fizerem necessários, até o limite de 25% (vinte e cinco por cento) do valor inicial atualizado do contrato, e, no caso de reforma de edifício ou de equipamento, o limite para os acréscimos será de 50% (cinquenta por cento).

13.3 As supressões resultantes de acordo celebrado entre as partes contratantes poderão exceder o limite de 25% (vinte e cinco por cento) do valor inicial atualizado do contrato.

13.4 As alterações contratuais deverão ser promovidas mediante celebração de termo aditivo, submetido à prévia aprovação da consultoria jurídica do CONTRATANTE, salvo nos casos de justificada necessidade de antecipação de seus efeitos, hipótese em que a formalização do aditivo deverá ocorrer no prazo máximo de 1 (um) mês.

13.5 Registros que não caracterizam alteração do contrato podem ser realizados por simples apostila, dispensada a celebração de termo aditivo, na forma do art. 136 da Lei nº 14.133, de 2021.

CLÁUSULA DÉCIMA QUARTA – DOTAÇÃO ORÇAMENTÁRIA

14.1 As despesas decorrentes da presente contratação correrão à conta de recursos específicos consignados no



ESTADO DA BAHIA
Prefeitura Municipal de Teodoro Sampaio
Secretaria Municipal de Administração e Finanças
Coordenação de Licitações e Contratos

Orçamento Geral da União deste exercício, na dotação abaixo discriminada:

UNIDADE:
PROJETO/ATIVIDADE:
ELEMENTO DE DESPESA:
FONTE DE RECURSO:

14.2 A dotação relativa aos exercícios financeiros subsequentes será indicada após aprovação da Lei Orçamentária respectiva e liberação dos créditos correspondentes, mediante apostilamento

CLÁUSULA DÉCIMA QUINTA – DOS CASOS OMISSOS

15.1 Os casos omissos serão decididos pelo contratante, segundo as disposições contidas na Lei nº 14.133, de 2021, e demais normas federais aplicáveis e, subsidiariamente, segundo as disposições contidas na Lei nº 8.078, de 1990 – Código de Defesa do Consumidor – e normas e princípios gerais dos contratos

CLÁUSULA DÉCIMA SEXTA – ALTERAÇÕES

16.1 Eventuais alterações contratuais reger-se-ão pela disciplina dos arts. 124 e seguintes da Lei nº 14.133, de 2021.

16.2 O contratado é obrigado a aceitar, nas mesmas condições contratuais, os acréscimos ou supressões que se fizerem necessários, até o limite de 25% (vinte e cinco por cento) do valor inicial atualizado do contrato.

16.3 Registros que não caracterizam alteração do contrato podem ser realizados por simples apostila, dispensada a celebração de termo aditivo, na forma do art. 136 da Lei nº 14.133, de 2021.

CLÁUSULA DÉCIMA SÉTIMA – PUBLICAÇÃO

17.1 incumbirá ao contratante divulgar o presente instrumento

CLÁUSULA DÉCIMA OITAVA – FORO

18.1 Fica eleito o Foro da comarca de Terra Nova-BA, para dirimir os litígios que decorrerem da execução deste Termo de Contrato que não puderem ser compostos pela conciliação, conforme art. 92, §1º, da Lei nº 14.133/21.

Teodoro Sampaio-BA, xxde xxxxx de 2025

PREFEITURA MUNICIPAL DE TEODORO SAMPAIO

João Paulo Vaz Goes
CONTRATANTE

XXXXXXXXXXXXXXXXXXXXXXXXXXXXXXXXXXXX
CONTRATADA

TESTEMUNHAS:

NOME:
CPF:

NOME:
CPF:



ESTADO DA BAHIA
Prefeitura Municipal de Teodoro Sampaio
Secretaria Municipal de Administração e Finanças
Coordenação de Licitações e Contratos

ANEXO IV –
MODELO DE DECLARAÇÃO

XXXXXXXXXXXXXXXXXXXXXXXXX, inscrita no CNPJ: XXXXXXXXXXXXX, com sede
XXXXXXXXXXXXXXXXXXXXXXXXXXXXXXXXXXXXXXXXXXXXXXXXXXXXXXXXXXXXXXXXXXXX, neste ato representada por XXXXXXXXXXXXXXXXXXXXXXXXXXXXXXXX,
incrito no CPF: XXXXXXXXXXXXXXXX. DECLARA:

() que inexistente fato superveniente impeditivo para sua habilitação no credenciamento, que não está sofrendo nenhuma sanção promovida por Órgão ou Entidade Pública e que estou ciente da obrigatoriedade de declarar ocorrências posteriores

() que cumpre os requisitos estabelecidos no artigo 3º da Lei Complementar nº 123, de 2006, estando apto a usufruir do tratamento favorecido estabelecido em seus arts. 42 a 49.

() que cumpre as exigências de reserva de cargos para pessoa com deficiência e para reabilitado da Previdência Social, de que trata o art. 93 da Lei nº 8.213/91.

() que não possui, em minha cadeia produtiva, empregados executando trabalho degradante ou forçado, observando o disposto nos incisos III e V do art. 1º e no inciso III da Constituição federal.

() que não possui no seu quadro de funcionários, trabalhador menor de 18 (dezoito) anos atuando em trabalho noturno, perigoso ou insalubre e menor de 16 (dezesesseis) anos atuando em qualquer trabalho, salvo na condição de aprendiz, a partir de 14 (quatorze) anos, em cumprimento ao disposto no artigo 7º, inciso XXXIII da Constituição Federal, conforme determina o artigo 68, inciso VI, da Lei Federal nº. 14.133/21 e suas alterações.

() que não possui vínculo, direta ou indiretamente, com a Administração Pública FEDERAL, ESTADUAL ou MUNICIPAL, em conformidade com inciso XVI do artigo 37 da Constituição Federal.

() que o licitante tomou conhecimento de todas as informações e das condições locais para o cumprimento das obrigações objeto da licitação

() que possuímos condições de infraestrutura, equipamentos e recursos humanos adequados a prestação dos serviços em tela, destacando que está ciente e concorda com as condições contidas no edital e seus anexos.

Local e Data

(Assinatura e Carimbo do Declarante)

CONSTRUÇÃO DE 23 UNIDADES HABITACIONAIS MUNICÍPIO DE TEODORO SAMPAIO - BAHIA



P R E F E I T U R A D E
**TEODORO
SAMPAIO**
NA AGENDA DO PROGRESSO DA BAHIA

AGOSTO / 2025
TEODORO SAMPAIO

MEMORIAL DESCRITIVO
FNHIS SUB 50

PROPRIETÁRIO: MUNICÍPIO DE TEODORO SAMPAIO

ENDEREÇO DA OBRA: RUA PAU BRASIL DE BAIXO

TIPO DE PROJETO: Habitação unifamiliar (23 unidades)

ÁREA TOTAL A CONSTRUIR: 53,86 m² por unidade

ÁREA ÚTIL A CONSTRUIR: 47,56 m² por unidade

GENERALIDADES: Este memorial descritivo tem por objetivo descrever de forma sucinta os materiais e a forma que será realizada a obra de edificações residenciais do programa FNHIS Sub 50, com área total de 53,86 m² por unidade.

SERVIÇOS PRELIMINARES: O lote onde será edificada a unidade habitacional deverá ser limpo e nivelado antes do início dos serviços de locação, atendendo os níveis de piso determinados em projeto. A seguir a obra será locada conforme determinado nas plantas.

FUNDAÇÕES: A fundação a ser executada será superficial do tipo sapatas isoladas. Será executada uma viga de baldrame com concreto de resistência característica de 20 MPa, aço do tipo CA-50 e dimensões de 12 x 30 cm, a qual será impermeabilizada com hidro asfalto em todas as faces.

SUPERESTRUTURA: A superestrutura será de concreto armado, sendo os pilares de dimensões 14 x 26 cm e as vigas do nível 2,85 com dimensões 12 x 25 cm. Todo concreto da superestrutura será de 20 Mpa. Deverão ser previstos pilaretes de amarração da alvenaria destinada aos oitões da casa. A laje do teto do banheiro será rebaixada conforme

cota do projeto e será do tipo vigotas pré-moldadas $h = 12\text{cm}$, com pé direito mínimo de 2,40 m nesta área.

ALVENARIA: As paredes da edificação serão de alvenaria de bloco cerâmico ou de concreto não estrutural, dimensões $9 \times 19 \times 19 \text{ cm}$, posicionados com argamassa de assentamento com preparo em betoneira. Antes de serem utilizados, os tijolos serão umedecidos, evitando que estes absorvam a água da argamassa de assentamento. As fiadas serão alinhadas e aprumadas, podendo as juntas apresentarem espessura máxima de 1,5 cm. Nos vãos das portas e janelas serão executadas vergas transpassando a alvenaria em no mínimo 20 cm para cada lado. As contravergas serão executadas em todas as janelas.

PISO: Em todos os cômodos será executado o assentamento do piso com revestimento cerâmico.

FORRO: O forro da edificação será em PVC.

COBERTURA: A cobertura será com estrutura de madeira tratada com pintura imunizante compostas por ripas, caibros e terças com 2 águas e telha cerâmica capa-canal com inclinação de 30%. Deverá ser realizada a amarração de 3 fiadas de telhas dos beirais.

REVESTIMENTO: As paredes internas e externas da edificação receberão revestimento de chapisco, emboço e reboco. As paredes dos banheiros receberão revestimento cerâmico do piso ao forro na área do box de chuveiro. As demais paredes do banheiro, assim como a da cozinha e lavanderia receberão revestimento cerâmico com 1,5 de altura. Nas áreas com revestimento cerâmico, será executada argamassa traço 1:2:8, com preparo mecânico, aplicado manualmente. As paredes externas, sobre chapisco, serão feitas com massa única em argamassa com traço 1:2:8, acrescida de faixa impermeável de 60 cm de altura.

ESQUADRIAS: As portas externas, de acesso à sala e cozinha, serão metálicas. As portas internas da edificação serão de madeira. Todas as portas deverão respeitar as dimensões do projeto. As janelas deverão ser metálicas, de preferência com veneziana nos dormitórios nas regiões em que predominam esta solução. Os vidros utilizados nas janelas serão transparentes e lisos, com espessura de no mínimo 4 mm.

PINTURA: As paredes internas e externas serão previamente lixadas, após será aplicado selador acrílico, em seguida pintadas com tinta acrílica. Serão aplicadas tantas demãos de tinta quantas forem necessárias para um perfeito cobrimento e acabamento adequado.

INSTALAÇÕES HIDROSSANITÁRIAS: Para atender a demanda de consumo de água fria conforme cálculo, será instalado um reservatório de fibra de vidro com capacidade de 500L para cada unidade. As tubulações de esgoto seguirão o sistema proposto pelo projeto de instalações hidráulicas. Haverá um conjunto de tratamento de esgoto para cada unidade.

INSTALAÇÕES ELÉTRICAS: As instalações elétricas obedecerão às normas da ABNT e a concessionária de energia. Os quadros de distribuição internos possuirão circuitos separados, sendo estes divididos entre iluminação, tomadas, tomadas especiais e chuveiro.

SERVIÇOS FINAIS: Após a conclusão dos serviços, a obra será limpa, os entulhos totalmente removidos, em perfeitas condições para receber o Habite-se.

VICTOR ANTONIO N. DA SILVA
ENGENHEIRO CIVIL – CREA 66145/BA

RELATÓRIO FOTOGRÁFICO CONSTRUÇÃO DE 23 UNIDADES HABITACIONAIS MUNICÍPIO DE TEODORO SAMPAIO - BAHIA



P R E F E I T U R A D E
**TEODORO
SAMPAIO**
NA AGENDA DO PROGRESSO DA BAHIA

AGOSTO / 2025
TEODORO SAMPAIO







**TEODORO
SAMPAIO**
NA AGENDA DO PROGRESSO DA BAHIA

VICTOR ANTONIO N. DA SILVA
ENGENHEIRO CIVIL – CREA 66145/BA

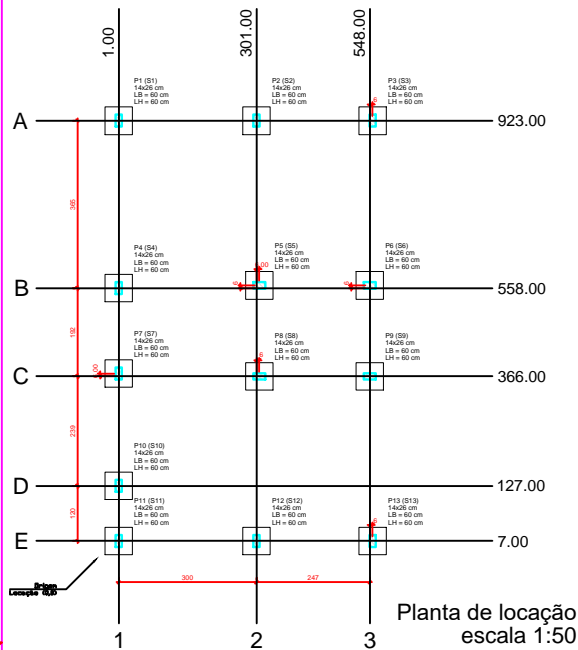

Forma do pavimento Nivel 0 Baldr (Nível -5) escala 1:50

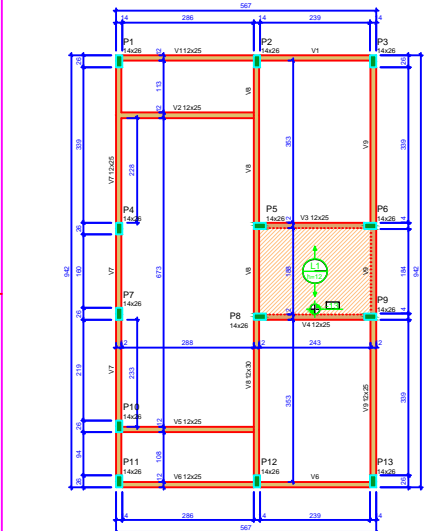
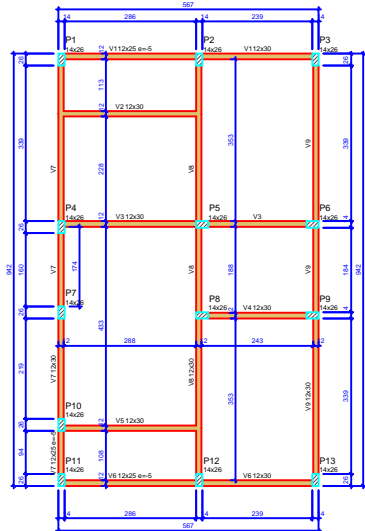

ATENÇÃO:
Prever armaduras de esperas e respectivos pilares de amarração das paredes laterais, junto ao telhado (ótão), conforme método construtivo empregado.
Prever eventuais estruturas adicionais de pilares e viga para o telhado, conforme método construtivo empregado.

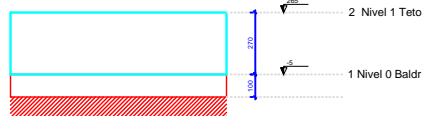

ATENÇÃO:
Exemplo de projeto estrutural para edificações do Novo PAC FHNIS Sub50 - Portaria 1416 / 2023.
Uso facultado, desde que revisado por responsável técnico, com a devida emissão de ART/RTT/TRT, e adequado às particularidades de cada obra.

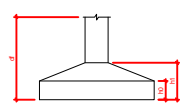

Pilar				Plano de Locação de Emprego			
Nome	Seção (cm)	X (cm)	Y (cm)	Nome	Seção	Travessa	UF
P1	14x26	130	923,00	E-3	E-3	E-3	DF
P2	14x26	399,00	923,00	E-3	E-3	E-3	DF
P3	14x26	130	558,00	E-3	E-3	E-3	DF
P4	14x26	399,00	558,00	E-3	E-3	E-3	DF
P5	14x26	130	366,00	E-3	E-3	E-3	DF
P6	14x26	399,00	366,00	E-3	E-3	E-3	DF
P7	14x26	130	127,00	E-3	E-3	E-3	DF
P8	14x26	399,00	127,00	E-3	E-3	E-3	DF
P9	14x26	130	7,00	E-3	E-3	E-3	DF
P10	14x26	399,00	7,00	E-3	E-3	E-3	DF
P11	14x26	130	923,00	E-3	E-3	E-3	DF
P12	14x26	399,00	923,00	E-3	E-3	E-3	DF
P13	14x26	130	558,00	E-3	E-3	E-3	DF
P14	14x26	399,00	558,00	E-3	E-3	E-3	DF
P15	14x26	130	366,00	E-3	E-3	E-3	DF
P16	14x26	399,00	366,00	E-3	E-3	E-3	DF
P17	14x26	130	127,00	E-3	E-3	E-3	DF
P18	14x26	399,00	127,00	E-3	E-3	E-3	DF
P19	14x26	130	7,00	E-3	E-3	E-3	DF
P20	14x26	399,00	7,00	E-3	E-3	E-3	DF

NÍVEL - NÍVEL 1, TETO					VIGAS - NÍVEL 0, BALDRAMA				
Nome	Tipo	Área (cm²)	Elevação (cm)	Nível (cm)	Sobrecarga (kgf/m²)	Nome	Seção (cm)	Elevação (cm)	Nível (cm)
L1	Pré-moldada	42	-	-31	250	V1	12x25	0	-5

Características das matérias		
TK (MPa)	Eixo (MPa)	Abatimento (cm)
50	23,287	10,00

Dimensão máxima de agregado = 19 mm

VIGAS - NÍVEL 1, TETO			
Nome	Seção (cm)	Elevação (cm)	Nível (cm)
V1	12x25	0	-5
V2	12x30	0	-5
V3	12x30	0	-5
V4	12x30	0	-5
V5	12x30	0	-5
V6	12x30	0	-5
V7	12x30	0	-5
V8	12x30	0	-5
V9	12x30	0	-5

Legenda das vigas e paredes	
	Viga
	Viga / Laje chata ou invertida

Legenda dos pilares	
	Pilar que morre
	Pilar que passa
	Pilar que nasce
	Pilar com mudança de seção

GOVERNO FEDERAL
Minha Casa Minha Vida | NOVO PAC | CAIXA | BRASIL

Novo PAC FHNIS Sub50

PROJETO ESTRUTURAL

PLANTA DE LOCAÇÃO FUNDAÇÃO
PLANTA DE FÔRMAS

Desenho: xxx | DESENHO: 01

Escala: Indicada | Revisão: 01 | FOLHA: 01/03

Data: 09/05/25 | Unidade: cm

REV.	DESCRIÇÃO	MODIFICADO POR	DATA

Quadro de Áreas			
Piso de Origem	Cômodo	Área Medida	
Nível 0,00	01	ESTAR / COZINHA	19,10
	02	DORM. 01	8,40
	03	BANHO	4,44
	04	DORM. 02	8,40
	05	VARANDA	3,56
	06	LAVANDERIA	3,56
		TOTAL	47,46 m²

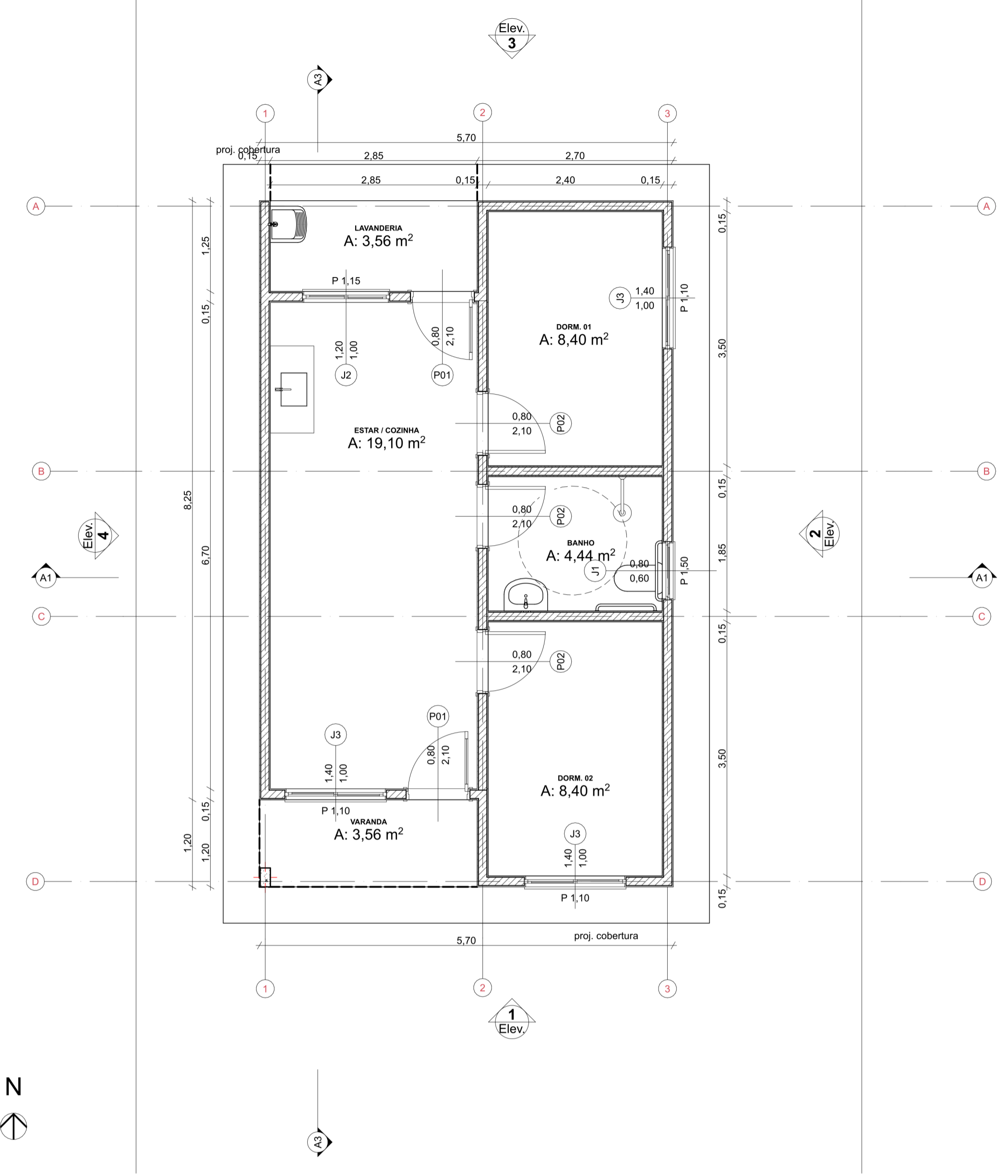

0 Planta Térreo
Escala: 1:50

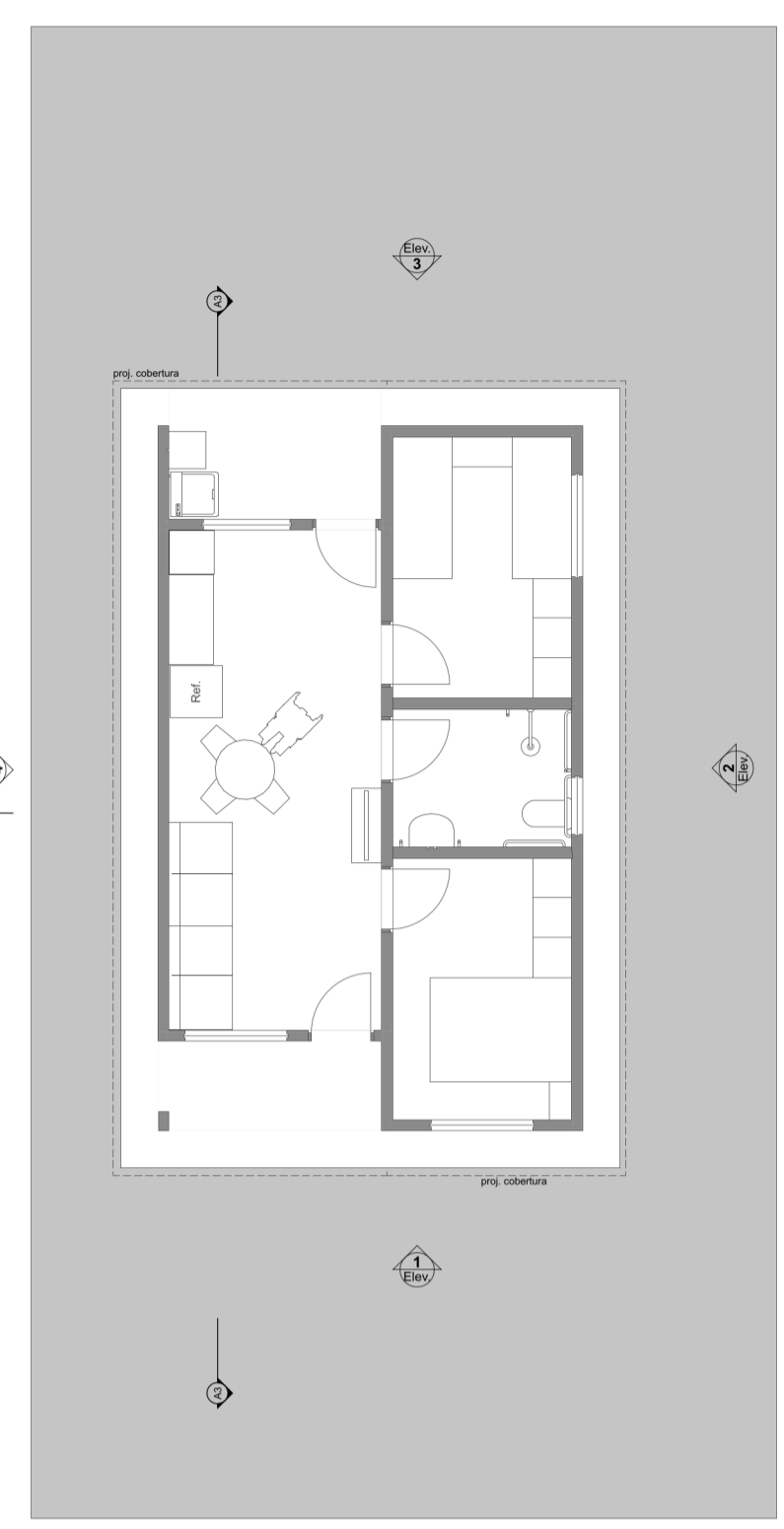

1 LAYOUT
Escala: 1:100

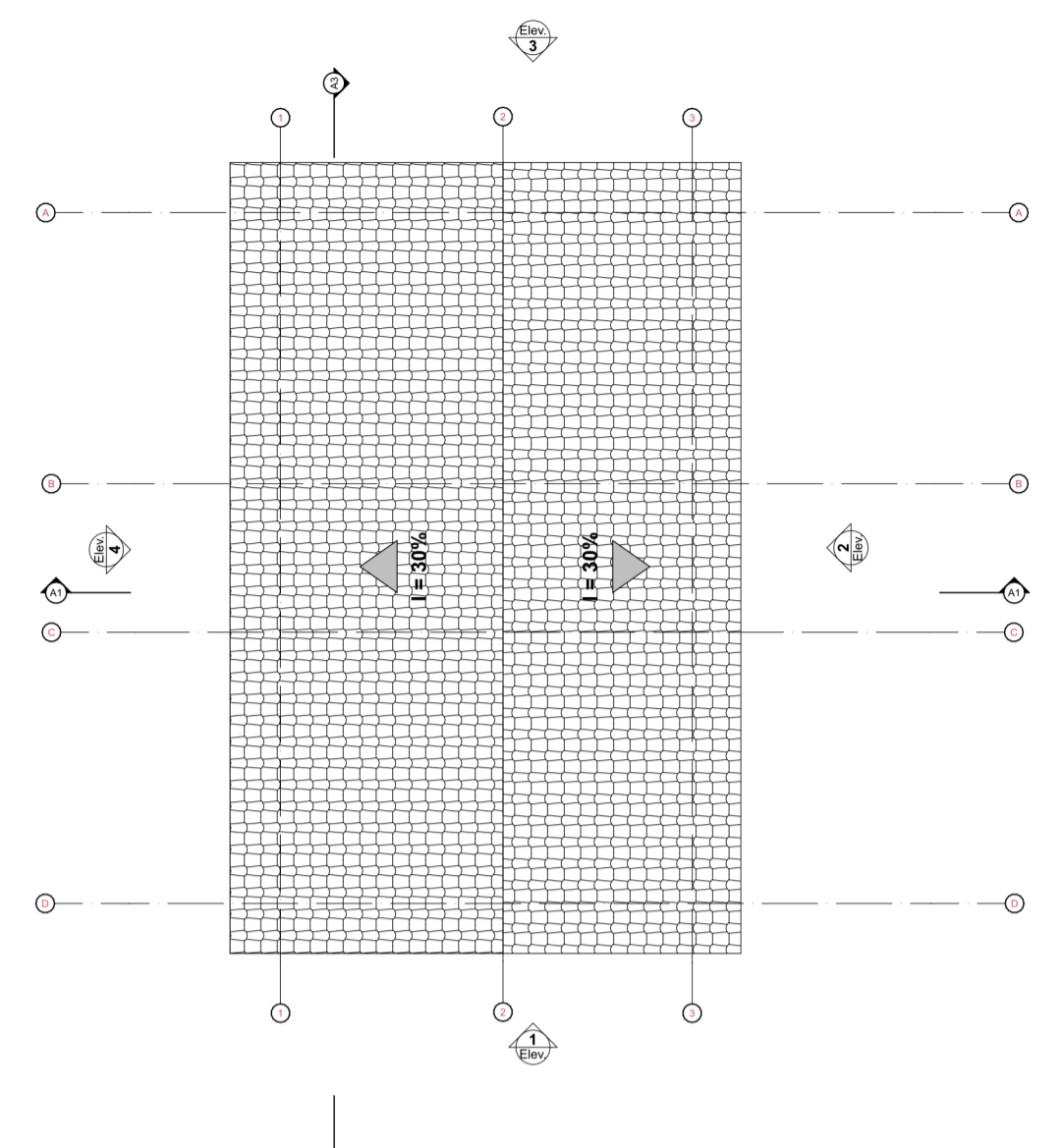

3 Planta Cobertura
Escala: 1:50

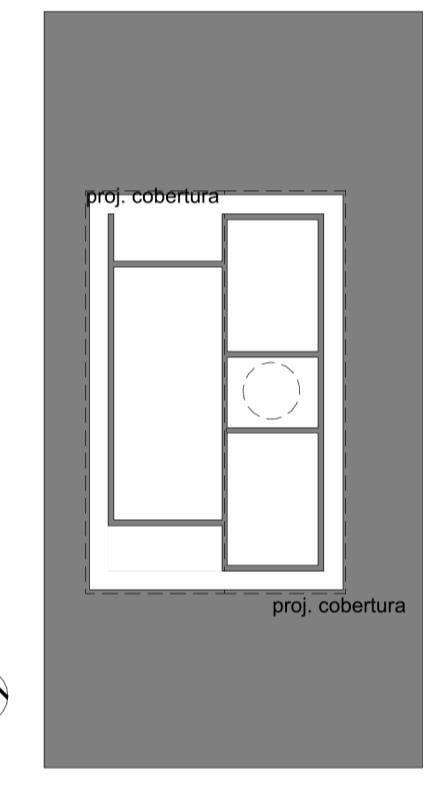
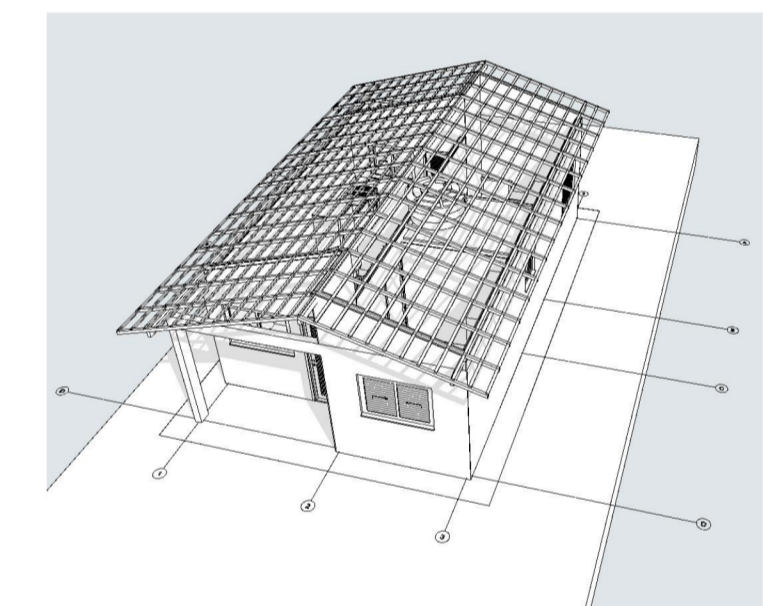

2 Implantação
Escala: 1:200

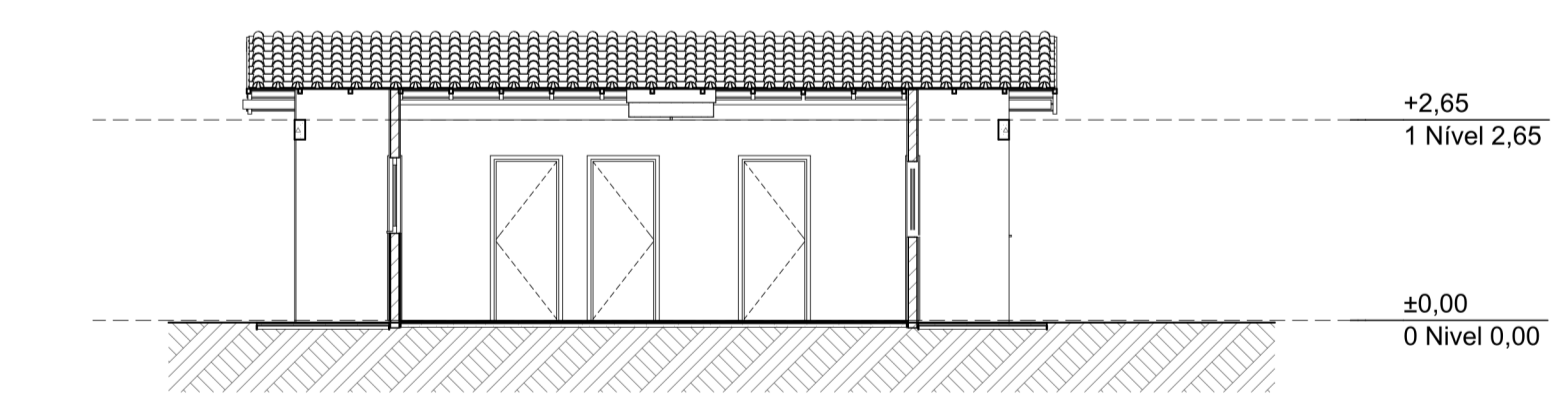
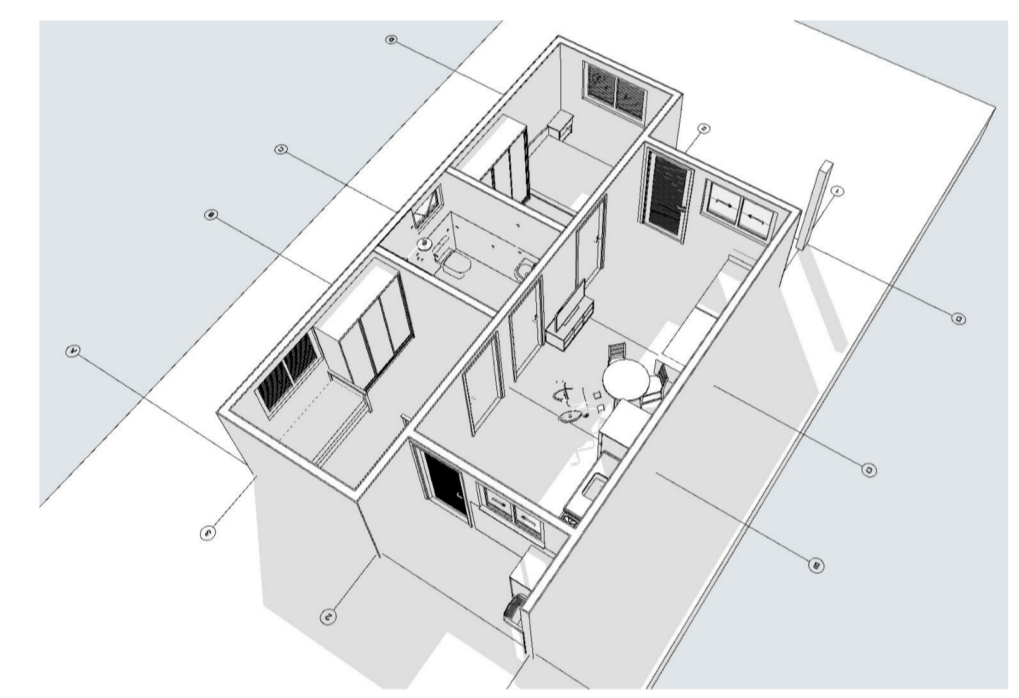

1 Corte
Escala: 1:100

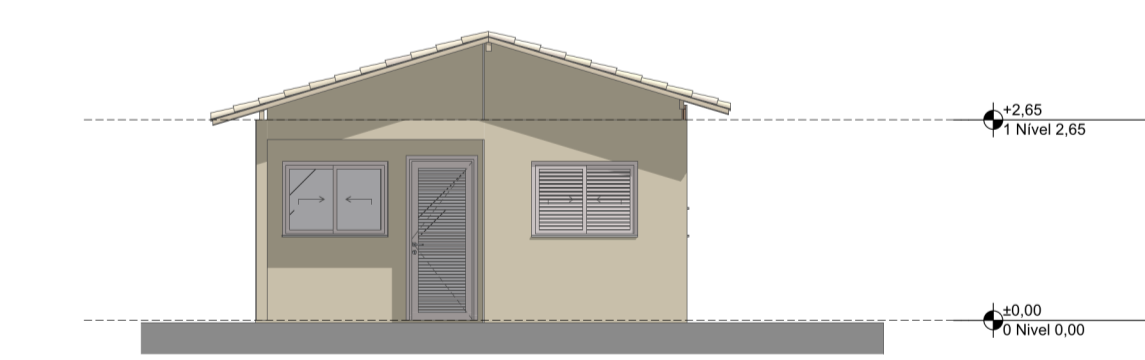

2 Lateral Direita
Escala: 1:100

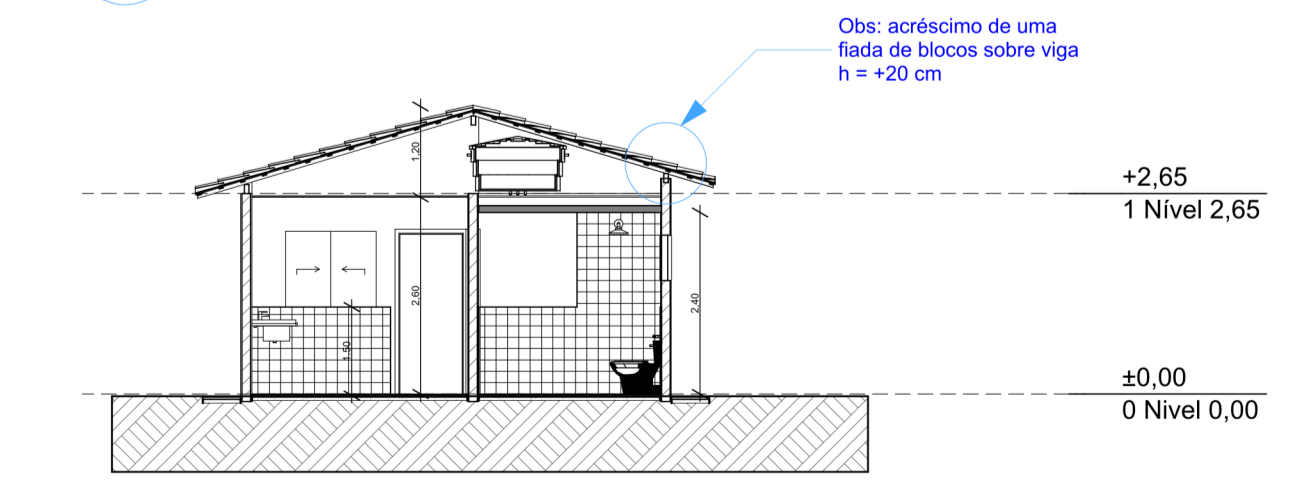

1 Corte
Escala: 1:100

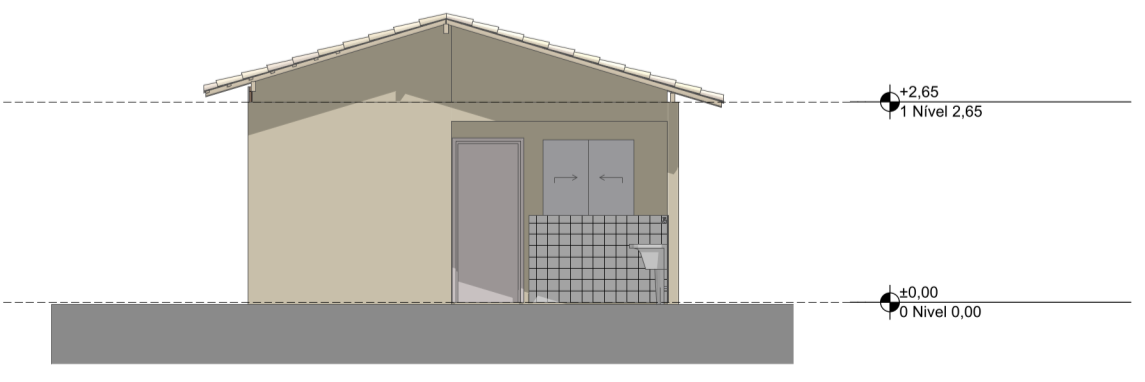

3 Elevação Posterior
Escala: 1:100

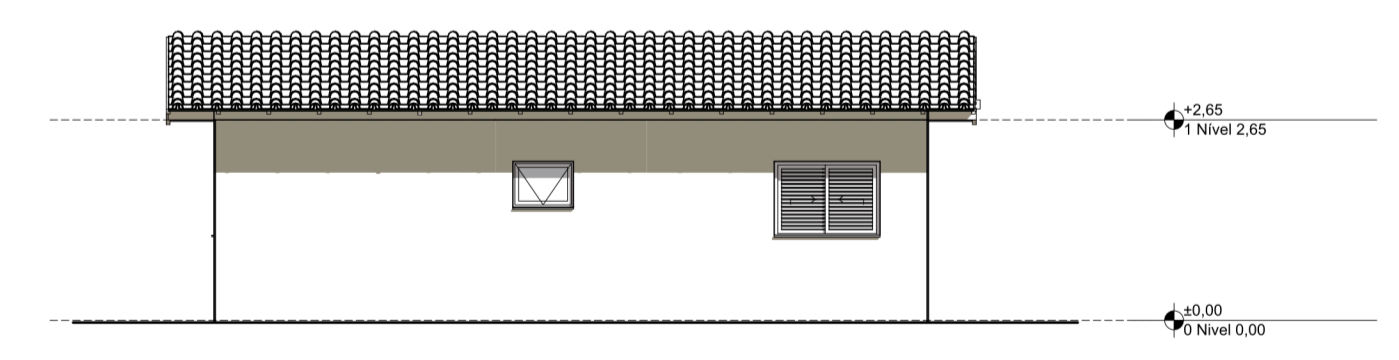

4 Lateral Esquerda
Escala: 1:100



PROJETO: **FNHIS SUB-50**
 ENDEREÇO: Rua / Av. XXX Nome da cidade XX NNNNN-NNN Brasil

CIDADE: Nome da cidade ESTADO: XX
 CLIENTE: #Nome Completo do Cliente

ARQUITETO: CAIXA
 #Nº Registro do Projetista

FASE PROJETO: PL | Projeto Legal ESCALA: 1:50, 1:200, 1:100, 1:1 DIMENSÃO DA FOLHA: A1

CONTEÚDO: **Plantas**
 RESPONSÁVEL: CAIXA DATA: 26/05/2025 FOLHA: 01
 ARQUIVO DIGITAL: FNHIS_GEPAD_pln REVISÃO:

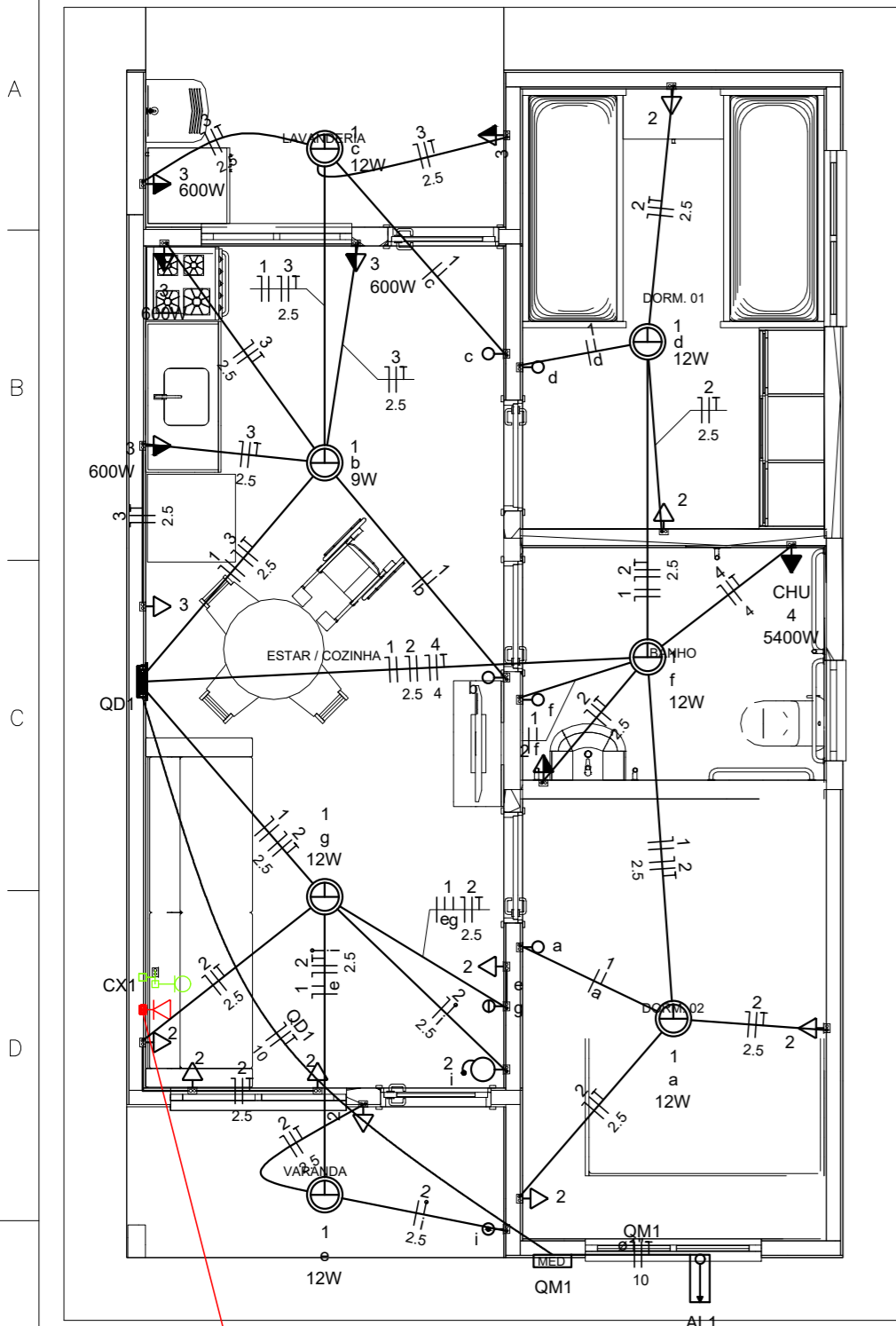

Quadro de Cargas (AL1)

Circuito	Descrição	Esquema	Método de inst.	Tensão (V)	Pot. total. (VA)	Pot. total. (W)	Fases	Pot. - R (W)	Pot. - S (W)	Pot. - T (W)	FCT	FCA	In' (A)	Ip (A)	Seção (mm2)	Ic (A)	Icc (kA)	Disj (A)	dV parc (%)	dV total (%)	Status
QM1		F+N+T	B1	220 V	10716	10281	R	10281	0	0	1.00	1.00	47.3	47.3	10	75.0	3	63	0.19	0.19	OK
TOTAL					10716	10281	R	10281	0	0											

Quadro de Cargas (QM1)

Circuito	Descrição	Esquema	Método de inst.	Tensão (V)	Pot. total. (VA)	Pot. total. (W)	Fases	Pot. - R (W)	Pot. - S (W)	Pot. - T (W)	FCT	FCA	In' (A)	Ip (A)	Seção (mm2)	Ic (A)	Icc (kA)	Disj (A)	dV parc (%)	dV total (%)	Status
QD1		F+N+T	B1	220 V	10716	10281	R	10281	0	0	1.00	1.00	47.3	47.3	10	57.0	3	50	0.63	0.82	OK
TOTAL					10716	10281	R	10281	0	0											

Quadro de Cargas (QD1)

Circuito	Descrição	Esquema	Método de inst.	Tensão (V)	Iluminação (W)			Tomadas (W)			Pot. total. (VA)	Pot. total. (W)	Fases	Pot. - R (W)	Pot. - S (W)	Pot. - T (W)	FCT	FCA	In' (A)	Ip (A)	Seção (mm2)	Ic (A)	Icc (kA)	Disj (A)	dV parc (%)	dV total (%)	Status	
					9	12	0	100	600	5400																		
1	Iluminação	F+N	B1	220 V	1	6					116	81	R	81				1.00	1.00	0.2	0.5	1.5	17.5	3	10	0.02	0.84	OK
2	Tomadas de Uso Geral	F+N+T	B1	220 V				1	10		1111	1000	R	1000				1.00	1.00	2.5	5.1	2.5	24.0	3	10	0.12	0.94	OK
3	Tomadas Coz e Lav	F+N+T	B1	220 V				2	4		2889	2600	R	2600				1.00	1.00	13.1	13.1	2.5	24.0	3	16	0.42	1.24	OK
4	Chuveiro Elétrico	F+N+T	B1	220 V					1		5400	5400	R	5400				1.00	1.00	24.5	24.5	4	32.0	3	25	0.73	1.56	OK
5	Reserva	F+N+T	B1	220 V							600	600	R	600				1.00	1.00	2.7	2.7	1.5	17.5	3	10	0.00	0.00	OK
6	Reserva	F+N+T	B1	220 V							600	600	R	600				1.00	1.00	2.7	2.7	1.5	17.5	3	10	0.00	0.00	OK
TOTAL					1	6	1	12	4	1	10716	10281	R	10281	0	0												

Quadro de Demanda (AL1)

Tipo de carga	Potência instalada (kVA)	Fator de demanda (%)	Demanda (kVA)
Iluminação e TUG's (Casas e apartamentos)	1.23	75.00	0.92
Uso Específico	9.49	100.00	9.49
TOTAL			10.41

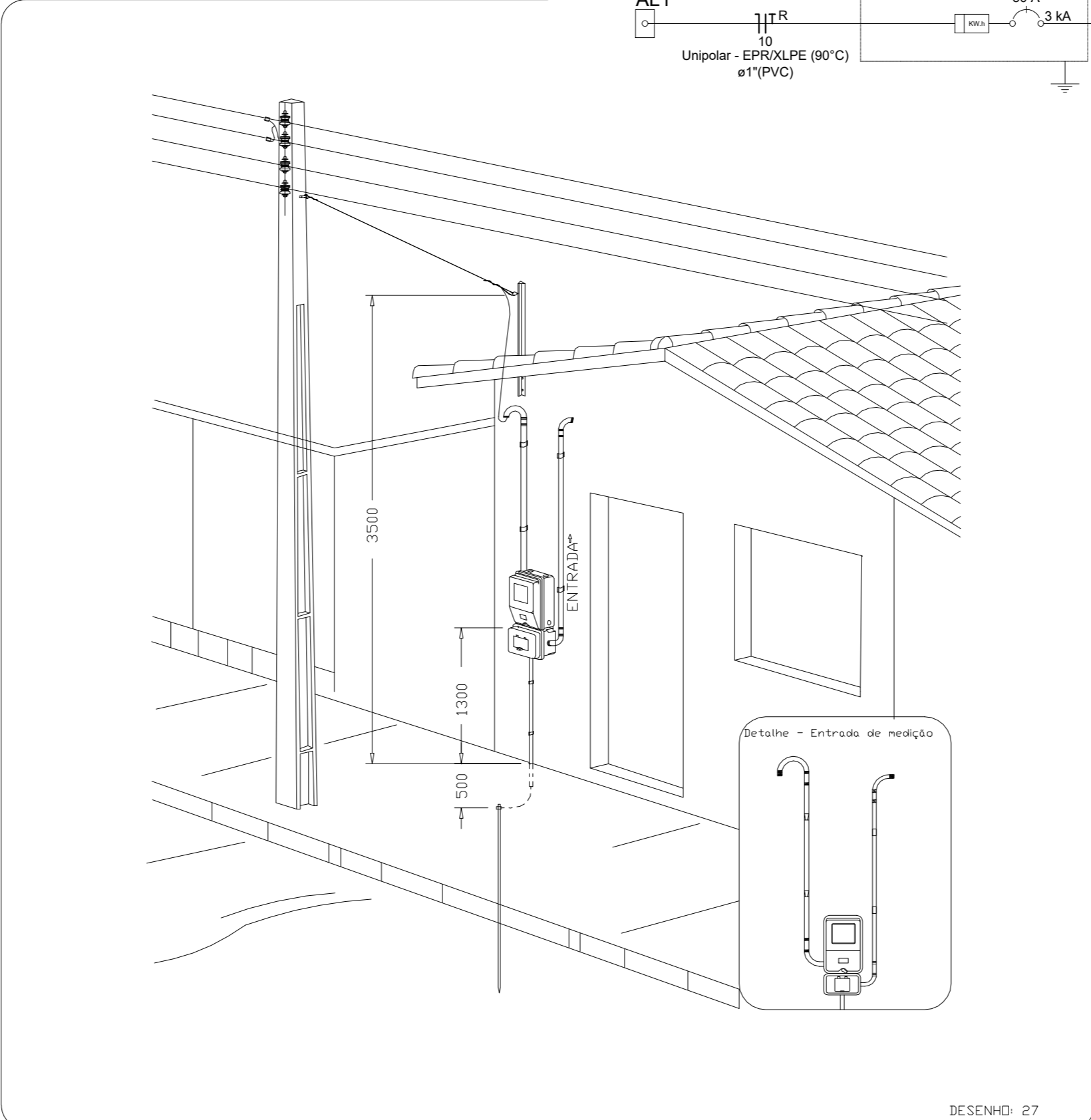
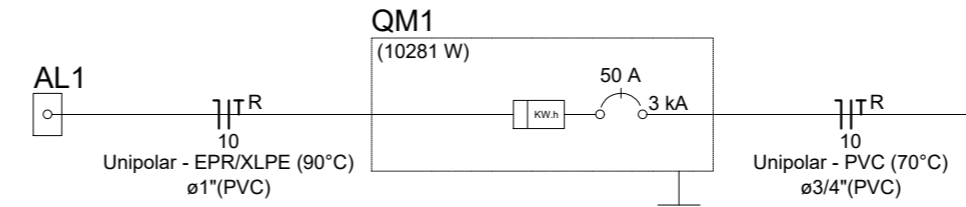
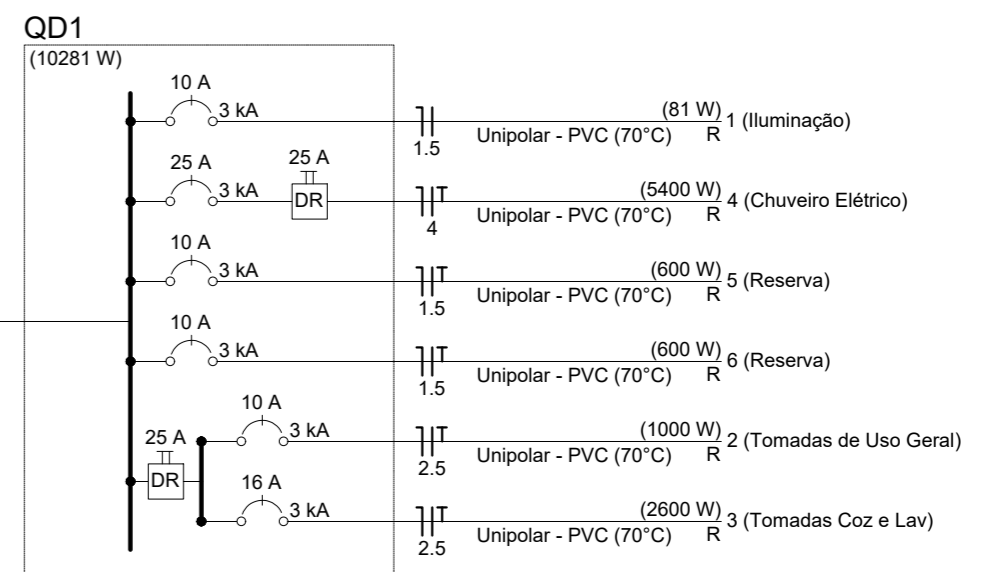

Aérea medição monofásica - Padrão econômico

ATENÇÃO:
Exemplo de projeto inst. elétricas para edificações do Novo PAC FNHIS Sub50 - Portaria 1416/2023.
Uso facultado, desde que revisado por responsável técnico com a devida emissão de ART/RRT/TRT, e adequado às particularidades de cada obra.



Novo PAC FNHIS Sub50 - MOD02

INSTALAÇÕES ELÉTRICAS

**NOME DO PAVIMENTO
TIPO DE PRANCHA**

Desenho: Hudson Rocha

Escala: Indicada

Data: 03/04/2025

Revisão: 01

Unidade:

DESENHO
01

FOLHA
01/01

Legenda

- Caixa 2x4" de embutir
- Caixa de passagem
- Entrada de serviço
- Espera para rede lógica a 0,30m do piso
- Interruptor simples 1 tecla - 1,10m do piso
- Interruptor simples 2 teclas - 1,10m do piso
- Lâmpada Led 12W A60
- Lâmpada Led 9W A60
- Ponto de TV a 0,30m do piso
- Pulsador de campainha 1 tecla - 1,10m do piso
- Quadro de distribuição
- Quadro de medição
- Timbre
- Tomada alta a 2,20m do piso
- Tomada baixa a 0,30m do piso
- Tomada média a 1,10m do piso

Legenda de condutos

Elétrica	
—	Direta
—	Teto
—	Alta
—	Baixa
—	Piso
Lógica	
—	Piso
TV Cabo	
—	Direta

A B C D E F G H

A B C D E F G H

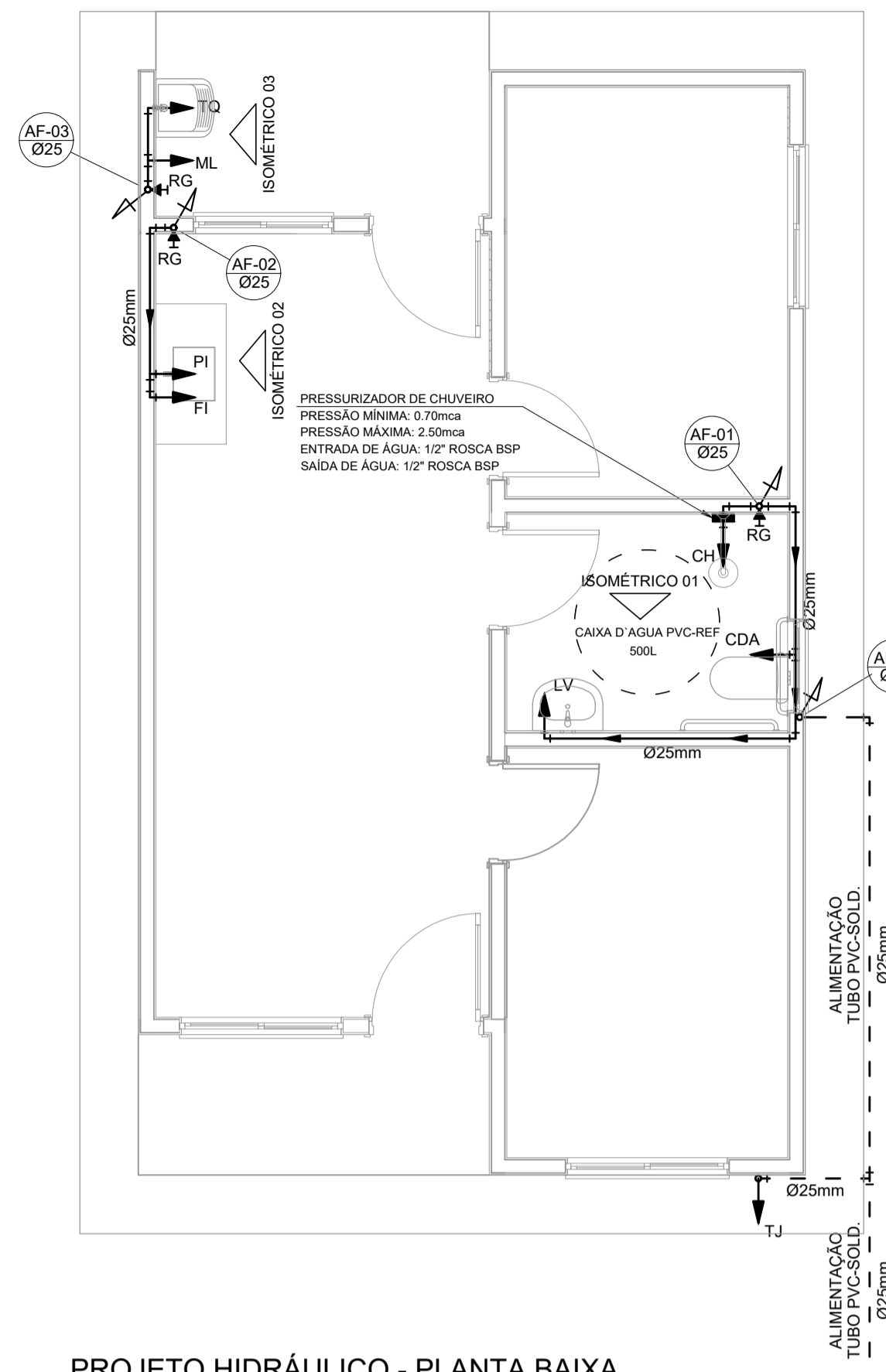

PROJETO HIDRÁULICO - PLANTA BAIXA
ESCALA 1:50

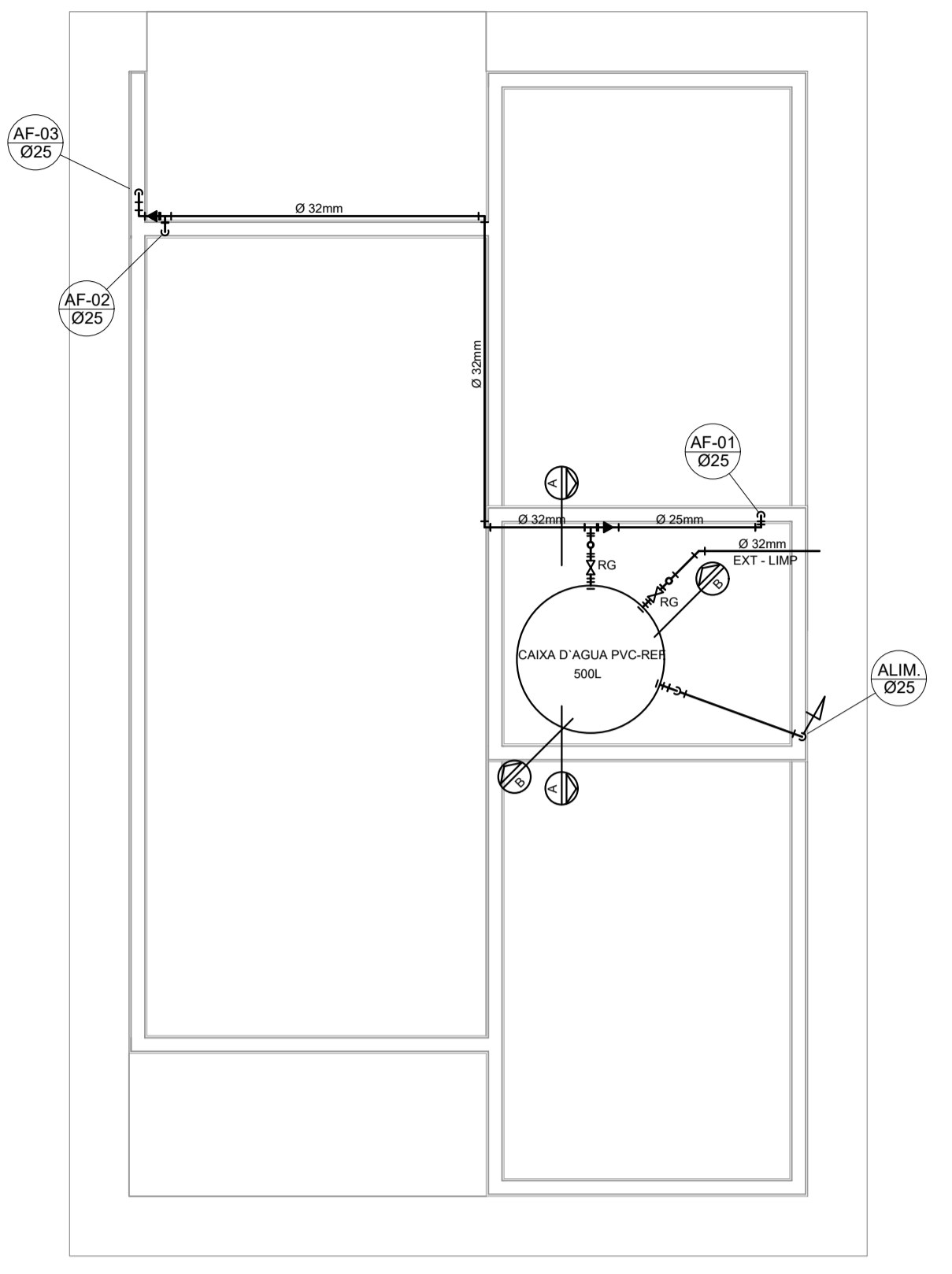

PROJETO HIDRÁULICO - BARRILETE
ESCALA 1:25

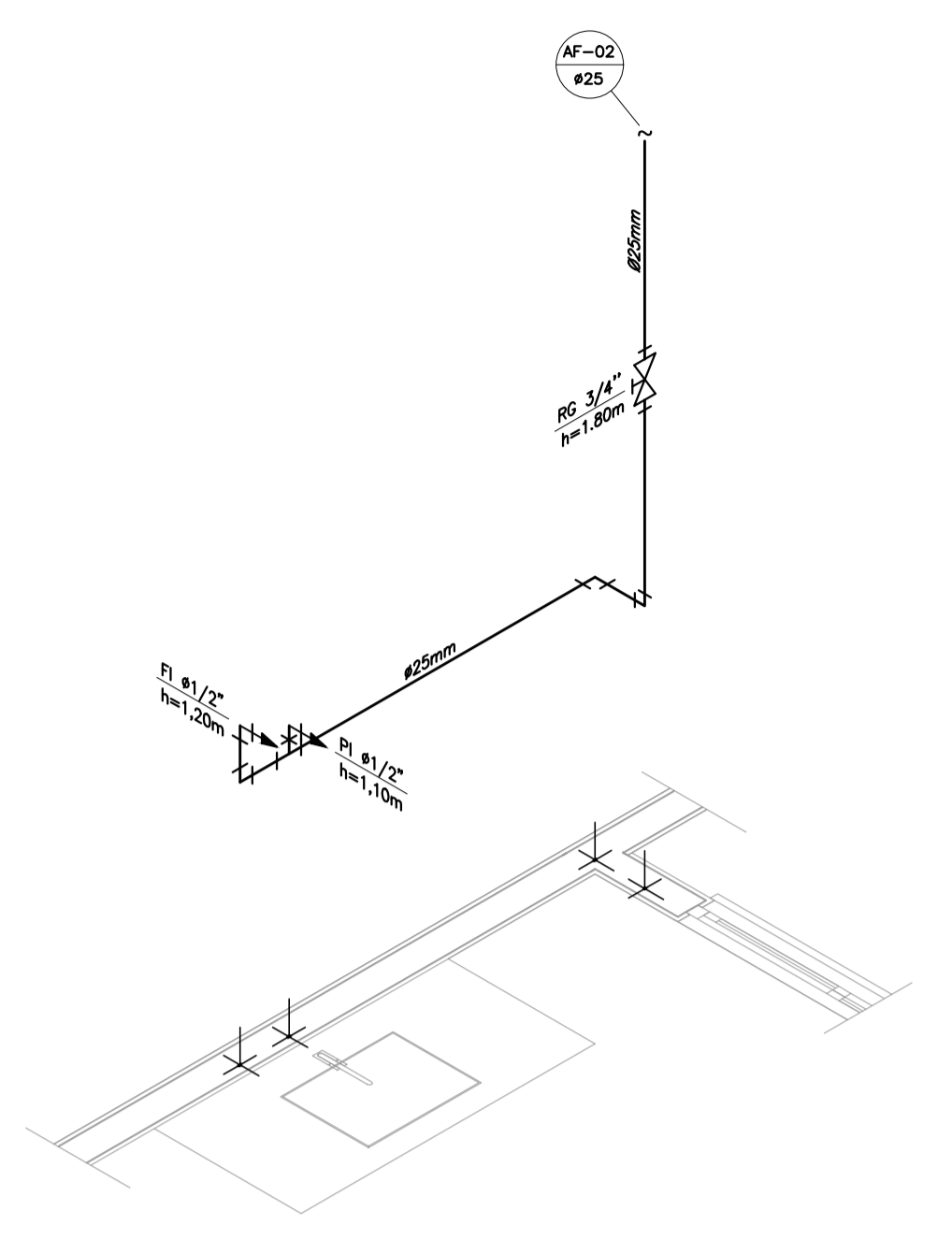

DETALHE ISOMÉTRICO - 02
ESCALA 1:25

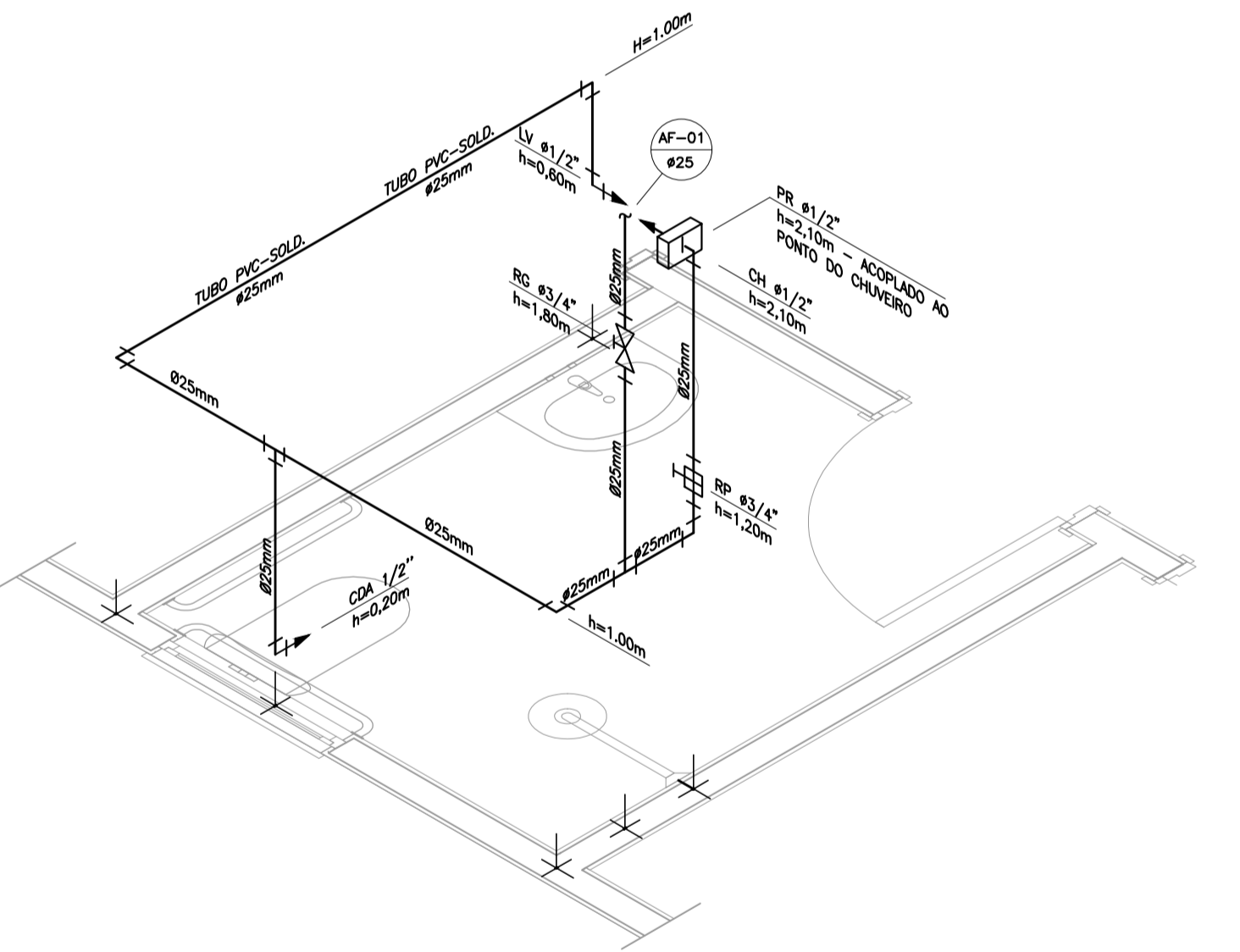

DETALHE ISOMÉTRICO - 01
ESCALA 1:25

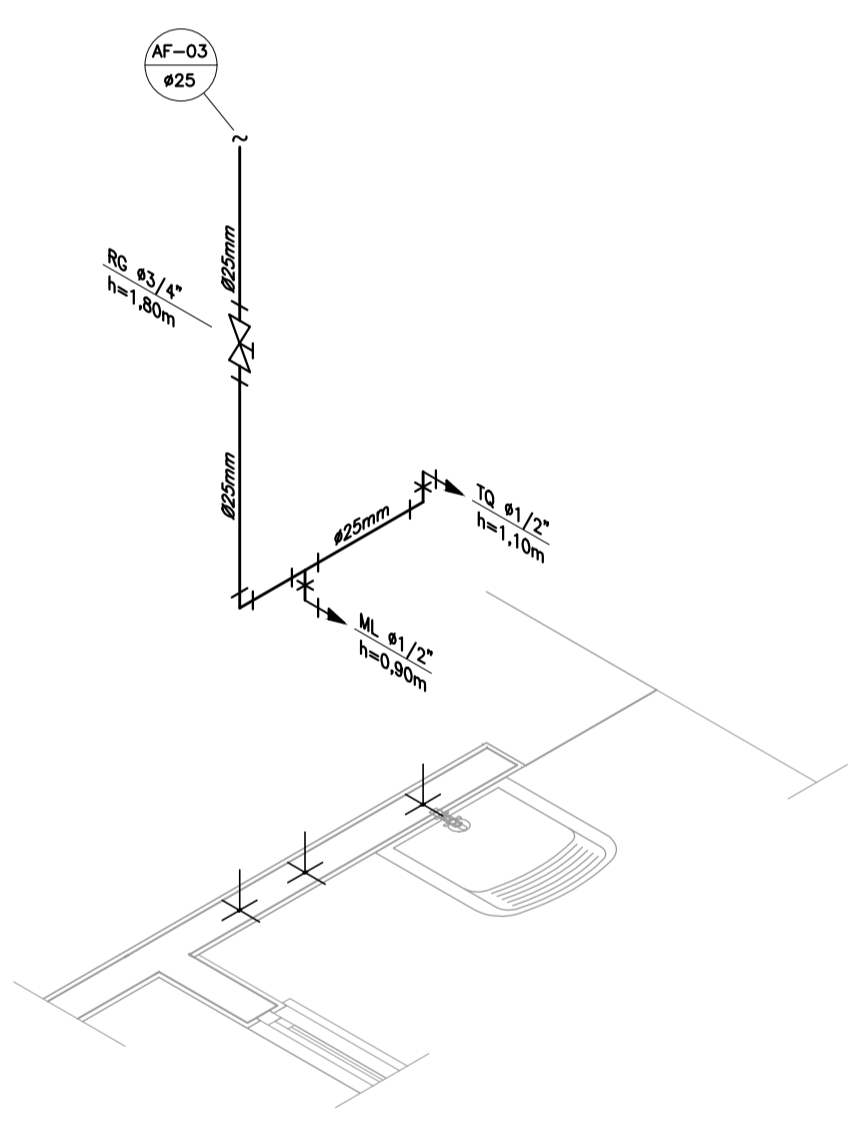

DETALHE ISOMÉTRICO - 03
ESCALA 1:25

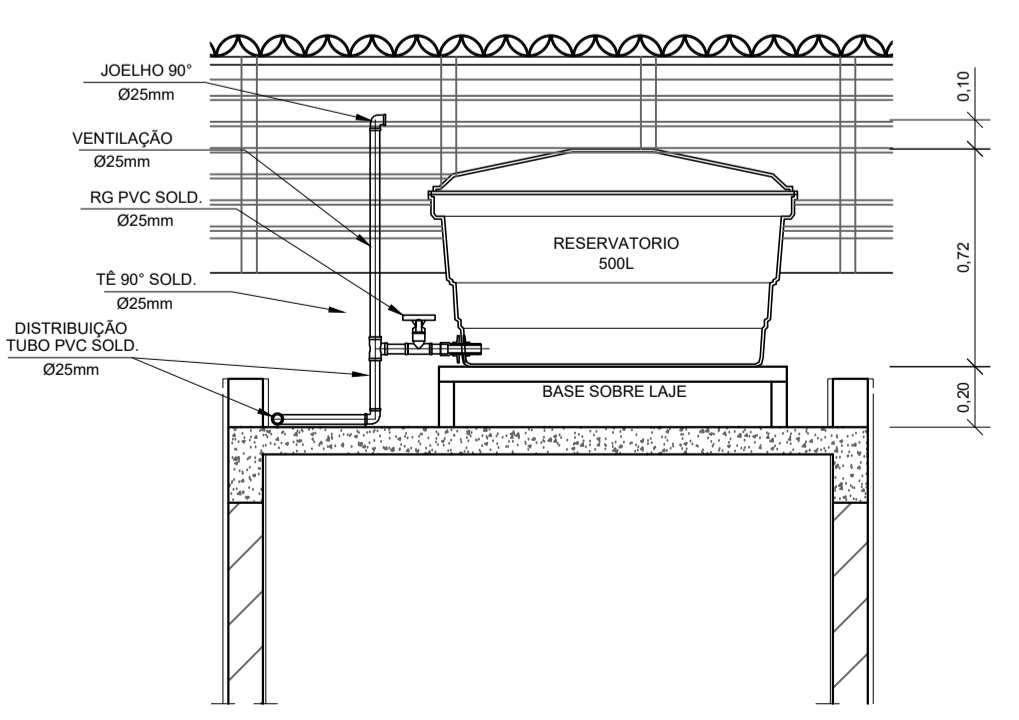

CORTE A-A
ESCALA 1:25

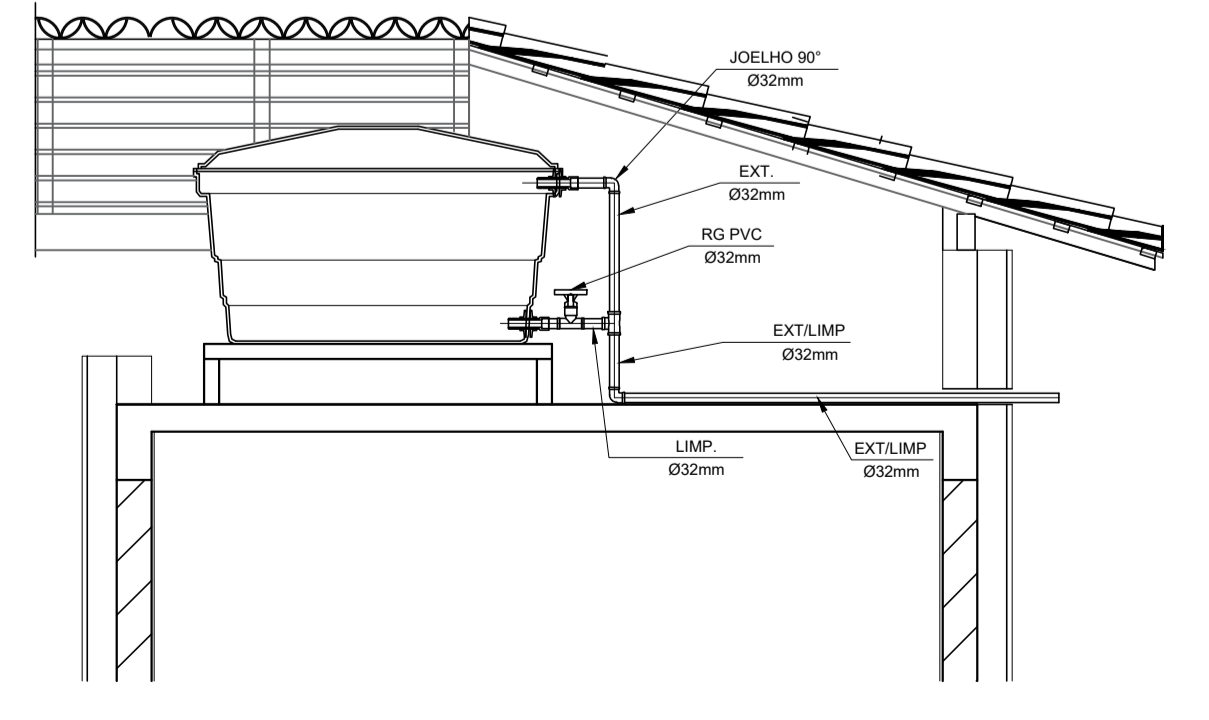

CORTE B-B
ESCALA 1:25

INSTALAÇÃO HIDROMETRO PADRÃO

Q máx. m ³ /h	Diâmetro nominal DN
1,5	15 e 20
3,0	15 e 20
5,0	20
7,0	25
10,0	25
20,0	40
3,0	50

DETALHE 01 - CAVALETE HIDRÁULICO
ESCALA 1:50

NOTAS

- NOTAS GERAIS:
- As instalações de água fria deverão obedecer as normas da ABNT: NBR 5626 de NOV/1982 e atender as exigências técnicas mínimas de higiene, segurança, economia e conforto dos usuários.
 - Foi projetado um sistema de alimentação de forma indireta abastecida pela rede da concessionária que contará com três reservatórios, sendo um inferior com capacidade de 8.670l e os outros dois, elevados com capacidade de 2.500l cada um, totalizando 13.670l. O sistema de alimentação deverá ser instalado de modo a manter a vazão máxima do tubo alimentador da concessionária considerando sua seção plena.
 - Deverão ser utilizados nos pontos de saídas dos sub-ramais conexões (tais como: joelhos, luvas ou tês onde indicadas) da série azul com bucha de latão nas bitolas conforme dimensionadas em projeto.
 - Foi adotado o uso de caixa de descarga acoplada em todo projeto.
 - QUANTO AOS TUBOS E CONEXÕES:
 - Tubos e conexões em PVC-SOLDÁVEL.
 - Foram considerados tubos e conexões em pvc-soldável da marca TIGRE ou similar, em todo o projeto exceto onde indicado.
 - Todos os diâmetros estão em milímetros conforme projeto exceto onde indicado.
 - Deverão ser utilizados metais sem acabamentos em lugares como barrilete e caixa de registro da marca DECA modelo 1502 B ou similar da FABRIMAR.
 - MODO DE SOLDAGEM:
 - Verificar se a bolsa da conexão e a ponta dos tubos a serem ligados estão perfeitamente limpas e por meio de uma lixa N°100 tirar o brilho das superfícies a serem soldadas, com o objetivo de melhorar a condição de ataque do adesivo.
 - Limpar as superfícies ligadas com solução limpadora eliminando as impurezas e gorduras que poderão impedir a posterior ação do adesivo.
 - Proceder a distribuição uniforme do adesivo nas superfícies tratadas. Aplicar o adesivo primeiro na bolsa e, depois, na ponta.
 - O adesivo não deve ser aplicado em excesso, pois tratando-se de um solvente ele origina um processo de dissolução do material. O adesivo não serve para preencher espaços ou fechar furos.
 - Encolixar as extremidades e remover o excesso de adesivo.
 - Observar que o encaixe seja bastante justo (caso impraticável sem o adesivo) pois sem pressão não se estabelece a soldagem. Aguarde o tempo de soldagem de 12 horas, no mínimo, para colocar a rede em carga (pressão).
 - QUANTO A EXECUÇÃO DAS JUNTAS-SOLDAS:
 - LISTA DE MATERIAS:
 - Lixa de pano N°100
 - Arco de serra
 - Lima
 - Estopa branca
 - Solução limpadora
 - Adesivo plástico
 - Fita veda rosca (para os pontos em contatos com rosca)
 - Instale sempre tubos e conexões de uma mesma marca, dessa forma evitaremos problemas de folgas ou dificuldade de encaixe que poderão surgir.
 - Os diâmetros dos tubos e conexões de pvc-soldável correspondem aos diâmetros externos, dessa forma os tubos em pvc-soldável correspondem em polegadas aos diâmetros abaixo relacionados:

PVC-SOLDÁVEL (mm)	PVC-ROSCÁVEL (Ø)	FERRO GALVANIZADO (Ø)
20	1/2"	1/2"
25	3/4"	3/4"
32	1"	1"
40	1 1/4"	1 1/4"
50	1 1/2"	1 1/2"
60	2"	2"
 - Ao realizar a junção do tubo em pvc-soldável e tubos em pvc-roscável, deverá ser realizado com o uso de adaptador liso e rosca.
 - Não é permitido em hipótese alguma o uso de aquecimento para a fabricação de bolsas ou curvas devendo ser utilizado as conexões apropriadas como: luva simples, luva de correr e curvas conforme necessário.
 - Todas as cotas estão em metros.

LEGENDA

- AF Coluna de Água Fria
- ALIM. Tubulação de Alimentação
- DIST. Tubulação de Distribuição
- T.B. Torneira de Boia
- LV Ponto de água para lavatório
- CDA Ponto de água para Caixa de descarga acoplada
- TS Ponto de água
- TL Ponto de água para torneira de limpeza
- TJ Ponto de água para torneira de jardim
- PR Pressurizador (acoplado ao ponto do chuveiro)
- RG Registro de Gaveta
- DN/Ø Diâmetro nominal das peças
- L.L. L.L. com bucha de latão 25x1/2"
- J.J. Joelho L.R.A. com bucha de latão 25x1/2"
- P.P. Prumada que desce
- P.P. Prumada que sobe
- B.B. Bucha de Redução
- N.N. Nomenclatura da tubulação
- N.N. Numeração da tubulação
- Ø Diâmetro da tubulação
- Tubulação de água fria pela parede ou teto
- - - - Tubulação de água fria pelo piso

OBSERVAÇÕES

ATENÇÃO:
Exemplo de projeto Hidrossanitário para edificações do Novo PAC FHNIS Sub50 - Portaria 1416 / 2023.
Uso facultado, desde que revisado por responsável técnico, com a devida emissão de ART/RT/TRT, e adequado às particularidades de cada obra.



PROJETO: **FNHIS SUB-50**

DIREÇÃO: XXXXXXXXXXXXXXX

CIDADE: XXXXXXXXXXXXXXX ESTADO: XXXXXXXXXXXXXXX

CLIENTE: **#Nome Completo do Cliente**

ARQUITETO: **CAIXA #Nº Registro do Projetista**

FASE PROJETO: **Projeto Inicial - Referência** ESCALA: **1/50** DIMENSÃO DA FOLHA: **A1**

CONTEÚDO: **Projeto Hidrossanitário - Hidráulico - Planta Baixa e Detalhes**

RESPONSÁVEL: DATA: **22/05/2025** FOLHA: **01**

ARQUIVO DIGITAL: **Hid FNHIS SUB50.dwg** REVISÃO: **Rev.01**

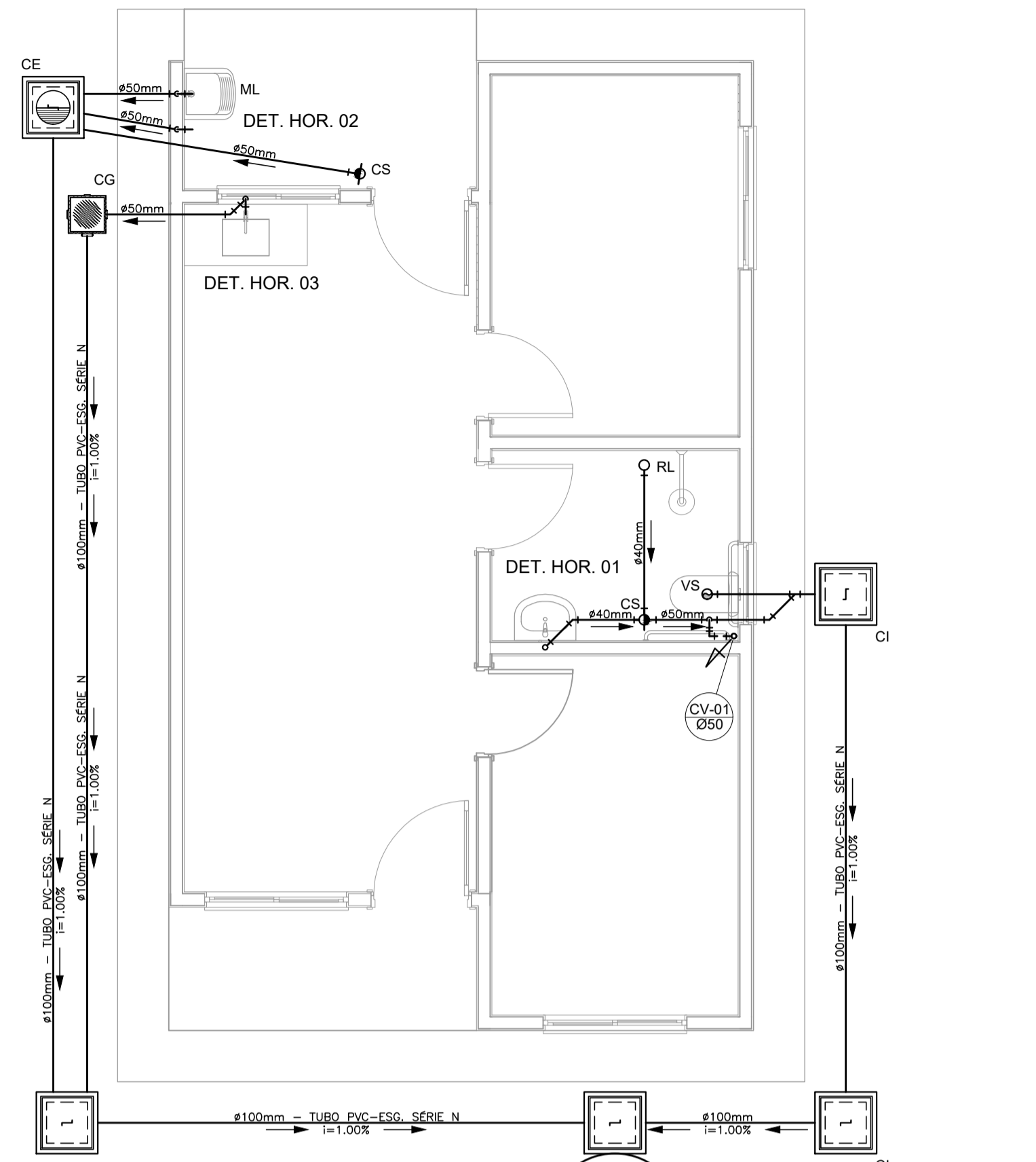

OBS.: O SUMIDOURO FOI PROJETADO PARA TERRENOS COM TIPOLOGIA, PREDOMINANTEMENTE, SILTÉ-ARENOSOS, TENDO UMA TAXA DE PERCOLAÇÃO ESTIMADA DE 75 L X M² X DIA. PARA DETERMINAÇÃO DAS DIMENSÕES EXATAS DO SISTEMA DE SUMIDOURO A SER EXECUTADO, DEVERÁ SER EFETUADO ENSAIO DE PERCOLAÇÃO CONFORME AS ORIENTAÇÕES DA NBR 17076/2024 E TODO O SISTEMA DEVERÁ TER SUAS DIMENSÕES REVISADAS PARA ADEQUAÇÃO A LOCALIDADE DE IMPLANTAÇÃO.

SUMIDOURO - Ø1,20m / PROF. 2,00m

PROJETO SANITÁRIO - PLANTA BAIXA
ESCALA 1:50

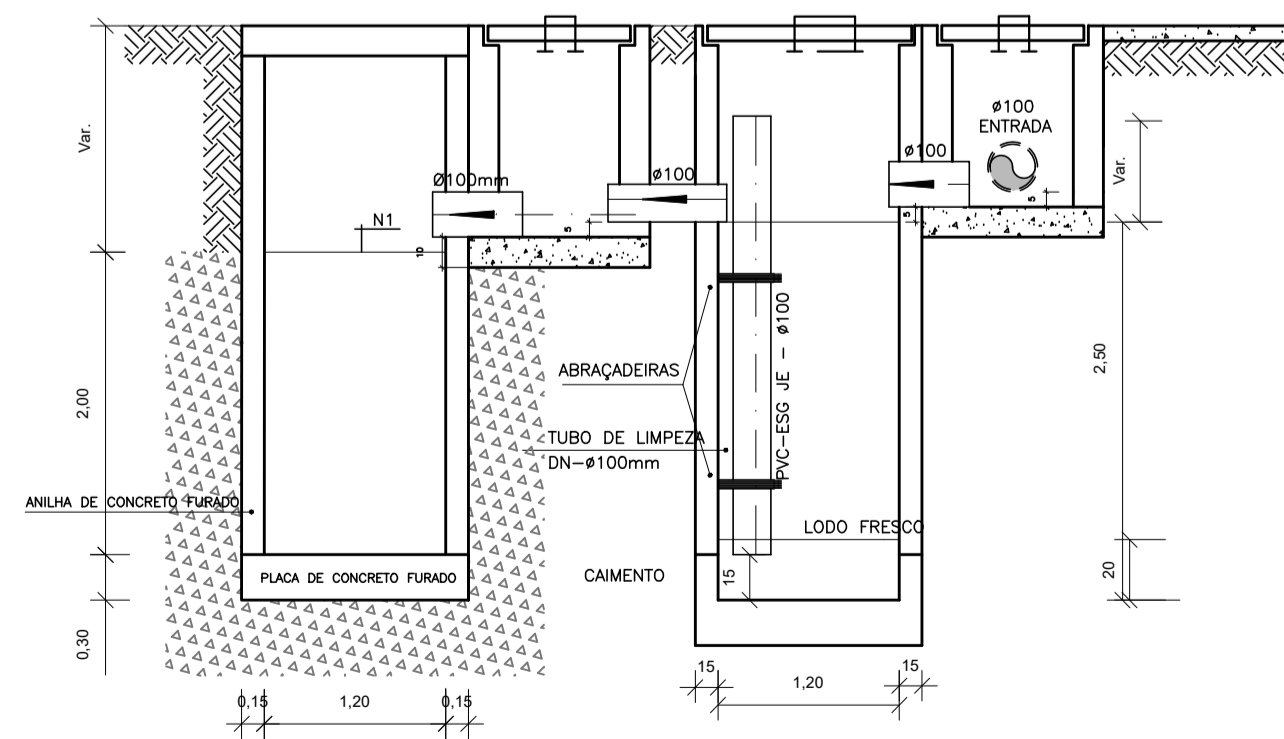

CORTE A-A - FOSSA SÉPTICA E SUMIDOURO
ESCALA 1:50

CAIXA DE INSPEÇÃO
ESCALA 1:25

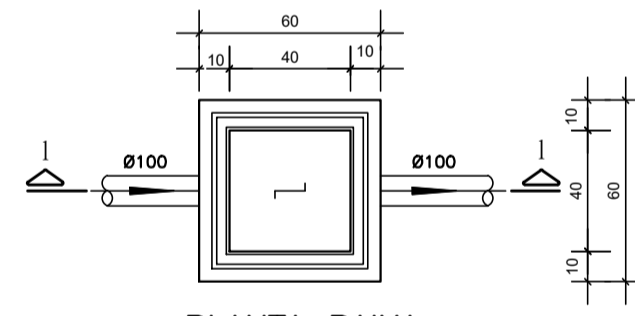

PLANTA BAIXA

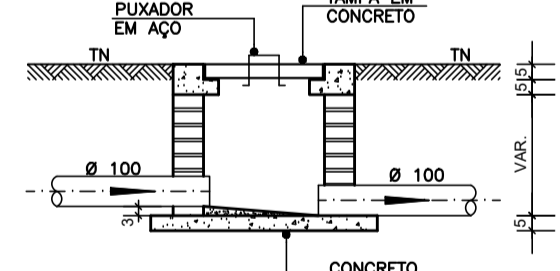

CORTE 1-1

CAIXA DE GORDURA (60x60cm)
ESCALA 1:25

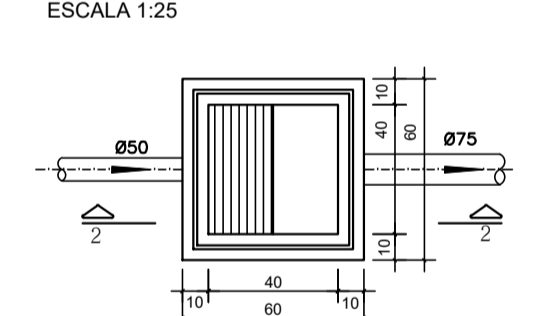

PLANTA BAIXA

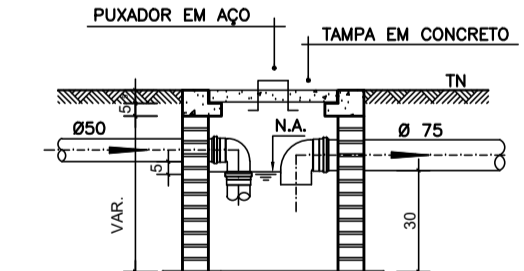

CORTE 2-2

CAIXA DE ESPUMA (60x60cm)
ESCALA 1:25

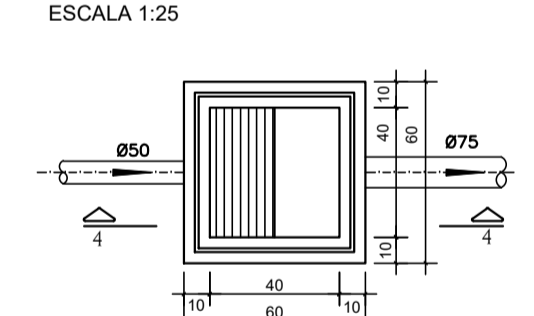

PLANTA BAIXA

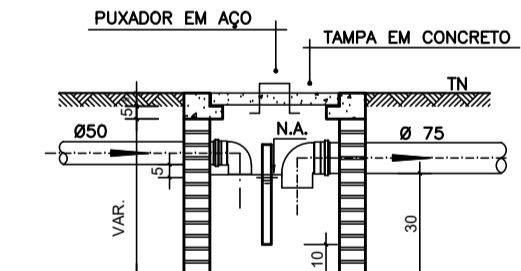

CORTE 4-4

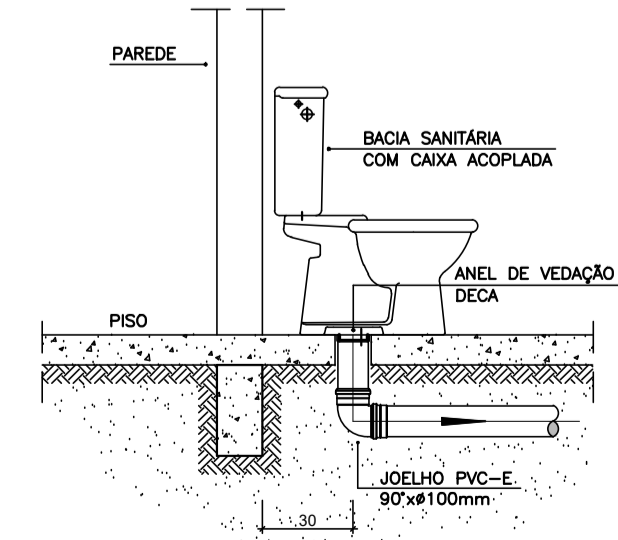

DETALHE GENÉRICO DO VASO SANITÁRIO
ESCALA 1:25

OBS.: O FURO DO VASO DEVERÁ SER LOCALADO A 0,30m DA PAREDE PRONTA

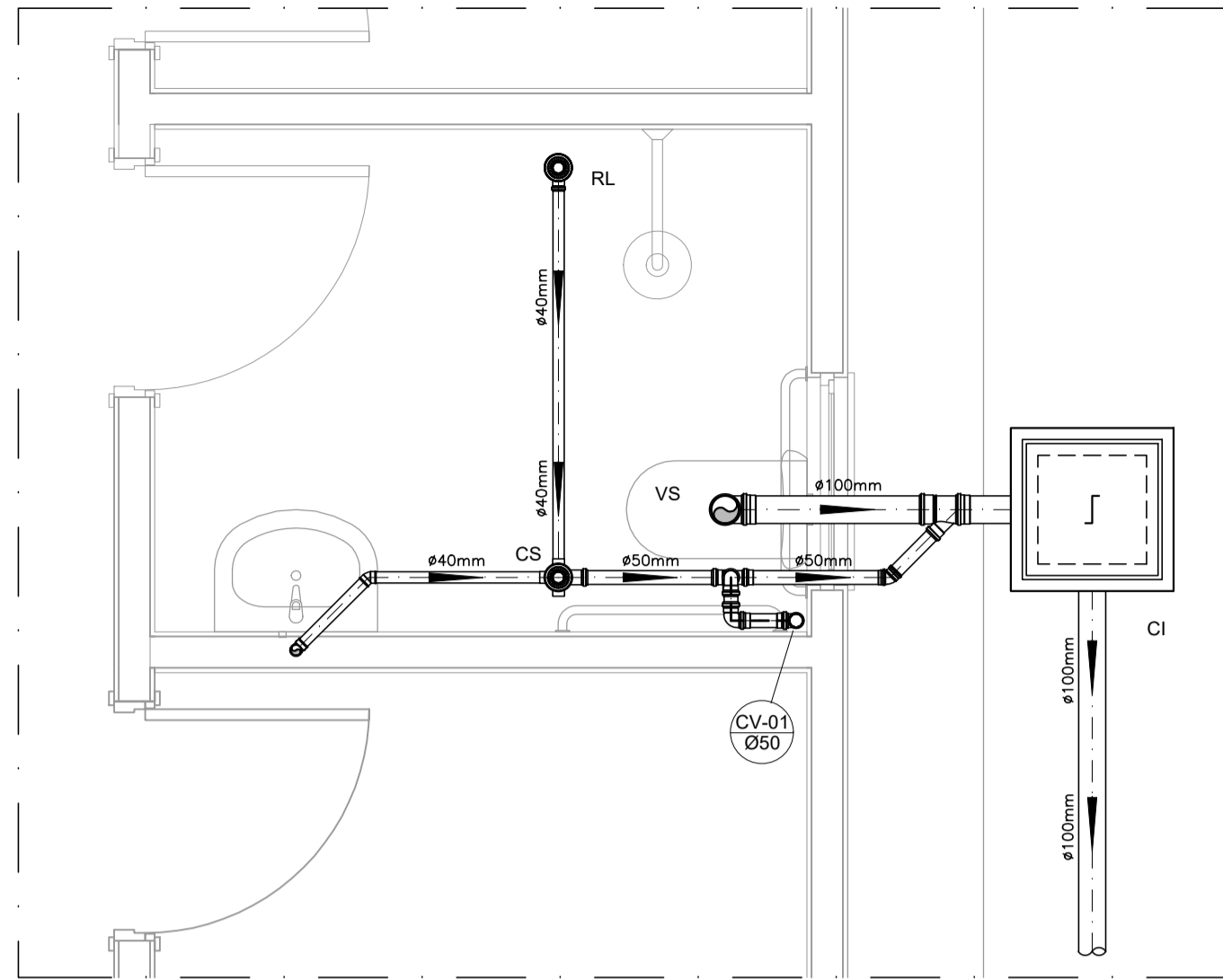

DETALHE HORIZONTAL - 01
ESCALA 1:25

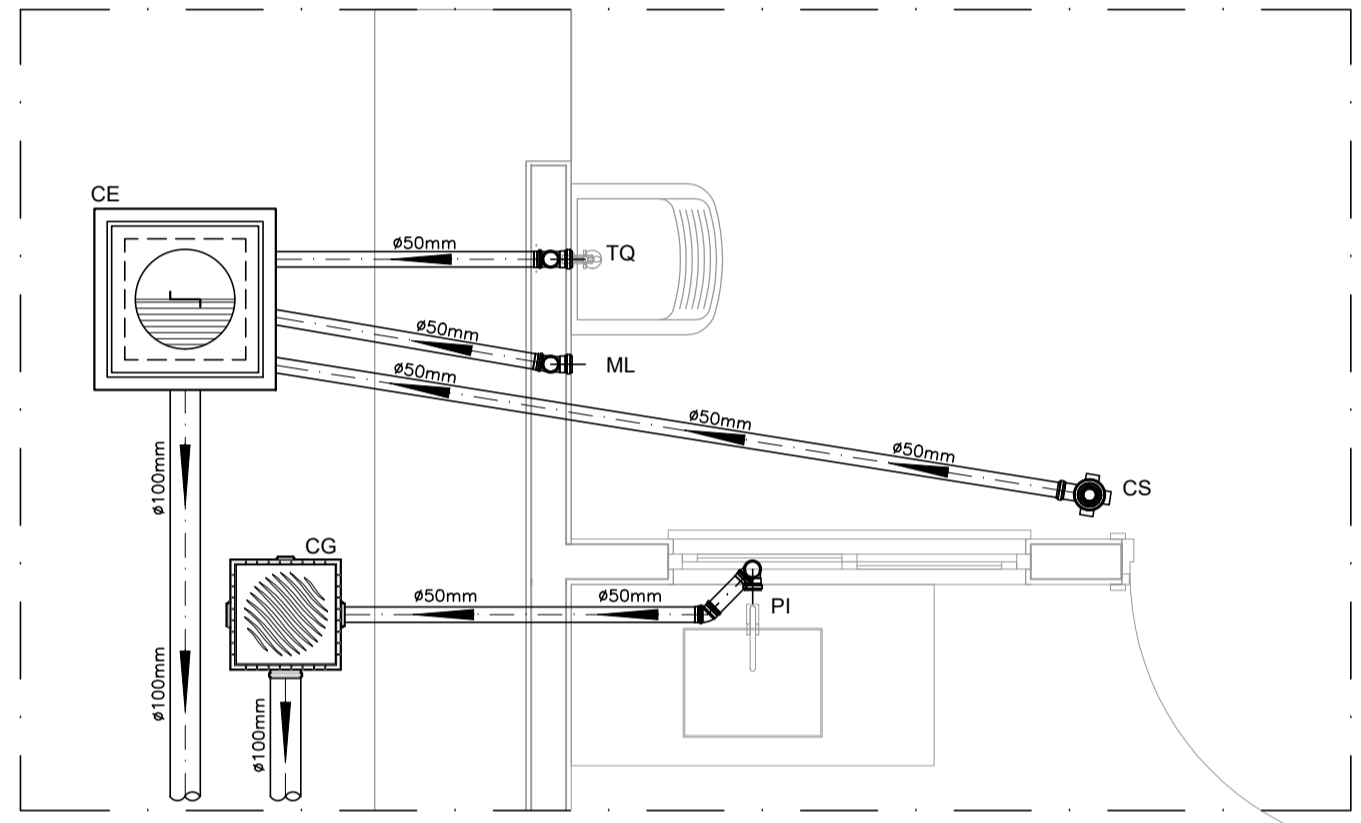

DETALHE HORIZONTAL - 02 E 03
ESCALA 1:25

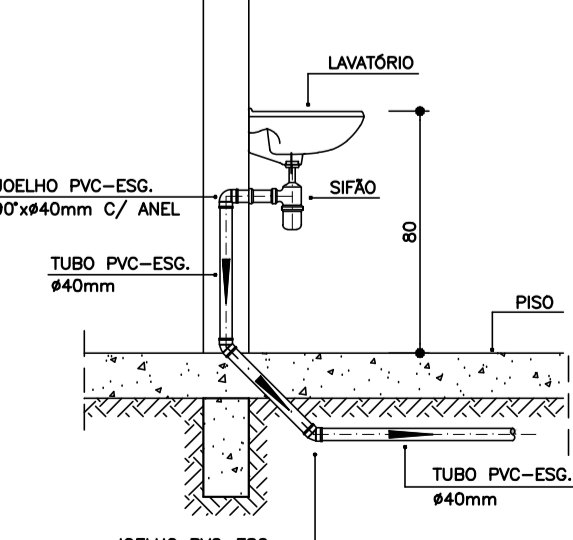

DETALHE DO LAVATÓRIO
ESCALA 1:25

NOTAS

- Quanto a inclinação:
- A inclinação mínima para a rede de esgoto e águas pluviais serão conforme indicado abaixo:

Diâmetros	Esgoto	Águas pluviais
40	2,0%	-
50	2,0%	1,00%
75	2,0%	1,00%
100	1,0%	1,00%

- CAIXAS E RALOS.

- As caixas de inspeção, gordura, e águas pluviais deverão ser confeccionadas conforme detalhe em projeto e serão em alvenaria de tijolos maciços.

- Todos os materiais deverão ser fabricados por empresas com certificação INMETRO e com os materiais também certificados de acordo com as especificações em projeto e deverão ser fabricados

- As setas indicam o sentido do fluxo nas

- Todos os diâmetros estão em milímetros exceto

- Todas as medidas de distância e altura estão em

- Todos os vasos sanitários estão localados a 30cm da parede pronta para o eixo dos mesmos, conforme

- Todas as tubulações deverão ser montadas com junta elástica nos bitolas iguais ou superior a 50mm. Já as tubulações inferiores deverão ser soldadas com adesivo plástico, com exceção da ligação do ponto de lavatório com o sifão. Neste será instalado joelho com

- Não é permitido em hipótese alguma, o uso de aquecimento para a fabricação de bolsas ou curvas devendo ser utilizadas as conexões apropriadas como: luva simples, luva de correr e curvas, etc. conforme

- Todos os materiais deverão ser fabricados por empresas com certificação INMETRO

- No projeto de cobertura (ventilação das colunas) a extremidade de cada tubo será colocada tela plástica de mosquito para evitar a entrada de resíduos sólidos.

- Todas as vezes que a tubulação de PVC-ESGOTO for colocada em paredes ou revestimentos com alvenaria deverá ser envolvida com tela de arame.

- A vedação da bacia sanitária deverá ser feita com anel deca ou similar, conforme indicado no projeto.

- INSTRUÇÕES DE MONTAGEM:

- JUNTAS SOLDADAS:

A- Limpar com estopa branca a ponta e bolsa a serem unidas.

B- Lixar a ponta e a bolsa com lixa N°100 até eliminar o brilho superficial.

C- Limpar a ponta e a bolsa com uma estopa branca embebida em solução limpadora.

D- Aplicar adesivo tigre na bolsa e na ponta a serem unidas procedendo a montagem imediata.

- JUNTA ELÁSTICA COM ANEL DE BORRACHA:

A- Limpar com estopa branca a ponta e bolsa a serem unidas.

B- Introduzir o anel de borracha no alojamento (virola) apropriado existente na bolsa.

C- Marcar a profundidade da bolsa na ponta do tubo. Essa marcação servirá como referência para se constatar a penetração da ponta no interior da bolsa.

D- Aplicar pasta lubrificante na parte visível do anel (já colocado na bolsa). Repetir essa mesma operação na ponta do tubo. Não utilizar graxas ou óleos como lubrificantes.

E- Proceder a montagem introduzindo a ponta no tubo até o fundo da bolsa tendo como referência a marca previamente feita no tubo. Recuar a ponta para fora do bolso aproximadamente 5mm, isso possibilitará que a junta observe os movimentos da tubulação devido a expansão térmica.

LEGENDA

- CI Caixa de Inspeção - 60x60cmxVar
- CG Caixa de Gordura - 60x60cmxVar
- CE Caixa de Espuma - 60x60cmxVar
- RL Ralo Seco 100x100x50mm
- RS Ralo Sifonado 100x100x50mm
- RH Ralo hemisférico (tipo abacaxi) 100x100mm
- CS Caixa Sifonada 100x100x50mm
- CAP Caixa de Águas Pluviais
- AP Tubo de Queda - Águas Pluviais
- CV Coluna de Ventilação
- DN-Ø Diâmetro Nominal da Peça
- i Inclinação Mínima
- T.N. Terreno Natural
- Sentido do Fluxo
- Bucha de Redução
- Prumada que Sobee
- Prumada que Desce
- Nomenclatura da Coluna
- Numeração da Coluna
- Diâmetro da Tubulação
- Nível da Geratriz Inferior das Tubulações
- Canalização de Esgoto - PVC Esg - Série N
- Canalização de Ventilação - PVC Esg - Série N
- Canalização de Águas pluviais - PVC Água Pluvial-Série R

OBS

ATENÇÃO:
Exemplo de projeto Hidrosanitário para edificações do Novo PAC FHNIS Sub50 - Portaria 1416 / 2023.
Uso facultado, desde que revisado por responsável técnico, com a devida emissão de ART/RRT/TRT, e adequado às particularidades de cada obra.



PROJETO: **FNHIS SUB-50**

ENDEREÇO: XXXXXXXXXXXXXXX

CIDADE: XXXXXXXXXXXXXXX ESTADO: XXXXXXXXXXXXXXX

CLIENTE: **#Nome Completo do Cliente**

ARQUITETO: **CAIXA #Nº Registro do Projetista**

FASE PROJETO: **Projeto Inicial - Referência** ESCALA: **1/50** DIMENSÃO DA FOLHA: **A1**

CONTEÚDO: **Projeto Hidrossanitário - Esgoto - Planta Baixa e Detalhes**

RESPONSÁVEL: XXXXXXXX DATA: XXXXXXXX

ARQUIVO DIGITAL: **San FHNIS SUB50.dwg** REVISÃO: **Rev.00**

Quadro de Composição do BDI

CONVÊNIO Nº	PROPONENTE / TOMADOR PREFEITURA MUNICIPAL DE TEODORO SAMPAIO - BA
--------------------	------------------------------------------------------------------------------------

OBJETO CONSTRUÇÃO DE 23 UNIDADES HABITACIONAIS NO MUNICÍPIO DE TEODORO SAMPAIO - BAHIA

TIPO DE OBRA DO EMPREENDIMENTO Construção e Reforma de Edifícios	DESONERAÇÃO NÃO
----------------------------------------------------------------------------	---------------------------

Conforme legislação tributária municipal, definir estimativa de percentual da base de cálculo para o ISS:	40,00%
Sobre a base de cálculo, definir a respectiva alíquota do ISS (entre 2% e 5%):	5,00%

Itens	Siglas	% Adotado	Situação	1º Quartil	Médio	3º Quartil
Administração Central	AC	4,00%	-	3,00%	4,00%	5,50%
Seguro e Garantia	SG	0,80%	-	0,80%	0,80%	1,00%
Risco	R	0,97%	-	0,97%	1,27%	1,27%
Despesas Financeiras	DF	1,03%	-	0,59%	1,23%	1,39%
Lucro	L	6,25%	-	6,16%	7,40%	8,96%
Tributos (impostos COFINS 0%, e PIS 0%)	CP	3,65%	-	3,65%	3,65%	3,65%
Tributos (ISS, variável de acordo com o município)	ISS	2,00%	-	0,00%	2,50%	5,00%
Tributos (Contribuição Previdenciária sobre a Receita Bruta - 0% ou 4,5% - Desoneração)	CPRB	0,00%	OK	0,00%	4,50%	4,50%
BDI SEM desoneração (Fórmula Acórdão TCU)	BDI PAD	20,34%	OK	20,34%	22,12%	25,00%

Os valores de BDI foram calculados com o emprego da fórmula:

$$BDI.PAD = \frac{(1+AC + S + R + G)*(1 + DF)*(1+L)}{(1-CP-ISS)} - 1$$

Declaro para os devidos fins que, conforme legislação tributária municipal, a base de cálculo para Construção e Reforma de Edifícios, é de 40%, com a respectiva alíquota de 5%.

Declaro para os devidos fins que o regime de Contribuição Previdenciária sobre a Receita Bruta adotado para elaboração do orçamento foi SEM Desoneração, e que esta é a alternativa mais adequada para a Administração Pública.

Observações:

Teodoro Sampaio - BA

Local

sexta-feira, 19 de setembro de 2025

Data

Responsável Técnico

Nome: VICTOR ANTONIO NASCIMENTO DA SILVA
Título: ENGENHEIRO CIVIL
CREA 66145/BA

ESTUDO TÉCNICO PRELIMINAR - ETP

OBJETO: Construção de 23 Unidades Habitacionais no Município de Teodoro Sampaio - BA

Equipe de planejamento da contratação:

Servidor(a)	Função
Victor Antonio Nascimento da Silva	Engenheiro Civil

1 – INTRODUÇÃO

Este documento trata-se de estudo técnico preliminar, visando à contratação de empresa de engenharia para execução da Construção de 23 Unidades Habitacionais no Município de Teodoro Sampaio-Ba. E

Tal estudo consiste na primeira etapa do planejamento de uma contratação, de modo a assegurar a viabilidade e embasar o termo de referência, conforme previsto na Lei 14.133/2021.

2 — DESCRIÇÃO DA NECESSIDADE DE CONTRATAÇÃO

Considerando a necessidade da construção de 23 unidades habitacionais oferecendo qualidade de vida para a população necessitada.

A construção ou aquisição de um imóvel pelo programa Minha Casa, Minha Vida (MCMV) oferece uma série de **benefícios significativos**, especialmente para famílias de baixa e média renda, visando facilitar a realização do sonho da casa própria. Uma moradia adequada oferece proteção, conforto, segurança, higiene e acesso a serviços básicos, o que é vital para o bem-estar físico e mental dos moradores. A falta de acesso à moradia digna intensifica a discriminação e a desigualdade social, marginalizando populações vulneráveis. A construção de habitações ajuda a combater essa situação.

Considerando ainda a disponibilidade orçamentária para execução da obra;

3 — ALINHAMENTO ENTRE A CONTRATAÇÃO E O PLANO ANUAL DE CONTRAÇÃO

O município ainda não elaborou o plano anual de contratações 2025.

4 — REQUISITOS DA CONTRATAÇÃO

A garantia contratual (que se diferencia da garantia de proposta), tem o condão de permitir que a Administração se resguarde de eventuais insucessos na contratação, em função de falta de condições econômicas na execução contratual, por parte do vencedor do certame.

A contratação objeto deste estudo preliminar apresenta os seguintes requisitos:

REQUISITOS INTERNOS

- a) Definição do local de execução dos serviços, a saber: Localidade da Sede no município de Teodoro Sampaio;
- b) O projeto básico deve ser completo para fins de dispensa do projeto executivo, em razão da inexistência de prejuízo para a aferição dos padrões de desempenho e qualidade almejados, tendo em vista a alta complexidade da obra;
- c) Definição dos serviços a serem executados, dos materiais a serem aplicados e/ou substituídos, de acordo com as determinações dos projetos, dos memoriais descritivos e das especificações técnicas, a serem atendidas pela Contratada;
- d) Definição da metodologia executiva a ser adotada, de acordo com as normas técnicas vigentes e recomendações dos fabricantes;
- e) Definição do orçamento e do prazo de execução da obra, com detalhamento de marcos intermediários e finais das etapas, definidos no cronograma físico-financeiro da obra;
- f) Empresa de engenharia para execução de serviços de adequação da edificação para serviços de construção de unidades habitacionais, conforme quantitativos previstos nos projetos;
- g) Certidão de registro/quitação da contratada junto ao CREA / CAU, da qual deverá constar os nomes dos profissionais que poderão atuar como responsáveis técnicos pelos serviços a serem executados, conforme disciplina a Resolução 425/98 do CONFEA, artigo 4º, parágrafo único;
- h) Comprovação de aptidão técnica, consistente na apresentação de uma ou mais certidões de acervo técnico expedidas pelo CREA / CAU, em nome dos profissionais que exercerão a função de responsáveis técnicos, comprovando a execução de pelo menos uma obra ou serviço com características similares ao objeto a ser contratado;

- i) Apresentação, por parte da contratada, de pelo menos 01 (um) Atestado de Capacidade Técnico-operacional, comprovando a realização de obras ou serviços com características similares ao objeto a ser contratado;
- j) Definição de cláusulas e condições para a execução dos serviços que possibilitem à contratada efetivar o planejamento para a execução dos serviços em conformidade com a logística, e infraestrutura existentes no mercado, e, dessa forma, possibilitar a obtenção de preços mais competitivos para a contratação.

REQUISITOS EXTERNOS (LEGAIS)

- a) Lei nº 14.133/2021, que institui normas para as licitações e contratos da Administração Pública;
- b) Lei nº 5.194, DE 24 de dezembro 1966, que regula o exercício das profissões de Engenharia e dá outras providências;
- c) Lei nº 12.378/2010 regula o exercício da Arquitetura e cria o Conselho de Arquitetura e Urbanismo do Brasil (CAU/BR) e das Unidades da Federação (CAU/UF);
- d) Lei nº 6.496, DE 07 de dezembro de 1977, que institui a “Anotação de Responsabilidade Técnica” na prestação de serviços de Engenharia, autoriza a criação, pelo Conselho Federal de Engenharia, Arquitetura e Agronomia – CONFEA, de uma mútua de assistência profissional, e dá outras providências;
- j) NBR 9050/2015 - ABNT, Lei 10.098/2000, Decreto 5.296/2004 e Decreto 6.949/2009 (acessibilidade).

5 - RELAÇÃO ENTRE A DEMANDA PREVISTA E QUANTIDADES DE CADA ITEM

A relação entra a demanda prevista e as quantidades de cada item a ser contratado advirá de levantamento detalhado de quantitativos de insumos e serviços, a ser feito pelo corpo técnico do Setor de Projetos Especiais e Urbanismo, da Secretaria de Infraestrutura, com base em vistoria prévia na área de intervenção, o que resultará no orçamento completo da obra a ser executada, inclusive com valor final de referência da contratação.

6 – ESTIMATIVAS DAS QUANTIDADES PARA CONTRATAÇÃO.

A demanda prevista será resultado do programa de necessidades estabelecido, vistoria prévia técnica do imóvel, levantamento detalhado dos serviços e as quantidades dos mesmos, elaboração dos projetos técnicos detalhados, somados aos memoriais descritivos e/ou memorial de especificações de serviços, elaborados por equipe técnica

devidamente capacitada, que resultará no orçamento completo da obra a ser executada, inclusive com valor final de referência da contratação.

7 - LEVANTAMENTO DE MERCADO E JUSTIFICATIVA TÉCNICA E ECONÔMICA DA ESCOLHA DO TIPO DE SOLUÇÃO A CONTRATAR.

“É sabido que a Administração Pública poderá obter o objeto pretendido através da Execução Direta ou da Execução Indireta.

Como Execução Direta do objeto pretendido, tem-se a hipótese em que a própria Administração Pública, através de seus próprios meios, ou seja, os seus próprios órgãos e entidades, executam o serviço pretendido. Para que se configure a dita espécie de execução, deverá a Administração Pública, efetivamente, deter a totalidade dos meios necessários à concretização do fim pretendido, ou seja, deverá deter toda a estrutura, expertise técnica, pessoal, etc à conclusão dos serviços pretendidos, sob pena de não se configurar a hipótese em questão, impondo a contratação de terceiro para sua execução, respeitadas as disposições inerentes ao processo licitatório.

*Já a Execução Indireta se dá quando a Administração Pública, para obter o que pretende, necessita contratar terceiros para executar o serviço necessitado ou fornecer o produto almejado. Tal espécie de execução do objeto contratado se dá através das seguintes formas: Empreitada por Preço Global; Empreitada por Preço Unitário; Tarefa; Empreitada Integral.”AZEVEDO, Rodrigo. **Como contratar com a Administração Pública - as espécies de execução do contrato administrativo.** Disponível em: www.rodrigoazevedoadvocaciacom.jusbrasil.com.br/artigos/136583889/Acesso em: 31 de janeiro de 2020*

Levando-se em conta as características do objeto a ser contratado, entende-se que a melhor solução para a contratação é a execução indireta, através de empreitada por preço global, tendo em vista que a Prefeitura Municipal de Teodoro Sampaio não detém os meios necessários à concretização do objeto e que há meios de definir claramente os aspectos quantitativos do objeto a ser executado. Nesse caso, pode ser estabelecido um padrão ou uma unidade de medida, para fins de aferição do valor a ser pago ao contratado, o que será feito após o período de medição e a verificação da conformidade da prestação com a obrigação ajustada.

8 - ESTIMATIVAS PRELIMINARES DOS PREÇOS

A estimativa de preços da contratação será compatível com os quantitativos levantados no projeto básico e com os preços do SINAPI - Sistema Nacional de Pesquisa de Custos e Índices da Construção Civil, que é uma tabela muito utilizada no orçamento de obras em geral, mantida pela Caixa Econômica Federal e pelo IBGE, que informa os custos e índices da Construção Civil no Brasil. Tal sistema de custos da construção civil é disponibilizado na internet pela Caixa Econômica Federal.

Preliminarmente, baseados em orçamento prévio estimativo e em valores obtidos em outras obras similares executadas no âmbito deste Município

estimamos em R\$3.007.568,55 (três milhões sete mil quinhentos e sessenta e oito reais e cinquenta e cinco centavos) o valor de referência da contratação ora pretendida.

9 - DESCRIÇÃO DA SOLUÇÃO

Esta contratação destina-se à execução da Construção de 23 unidades habitacionais no Município de Teodoro Sampaio-Ba. Tais serviços constarão resumidamente em:

- Serviços Preliminares;
- Administração de Obra;
- Sapata;
- Baldrames;
- Impermeabilização;
- Pilares, Vigas e Lajes;
- Alvenaria/Fechamentos;
- Esquadrias Metálicas;
- Esquadrias de Madeiras;
- Telhados;
- Revestimentos Internos;
- Revestimentos Cerâmicos;
- Revestimentos Externos;
- Forros;
- Pinturas Internas;
- Pinturas Externas;
- Pintura Esquadrias;
- Piso Cerâmico;
- Piso Cimentado;
- Rodapés, Soleiras e Peitoris;
- Centro de Distribuição Elétrica;
- Iluminação, Tomadas e Interruptores;
- Fios e Cabos;
- Tubulações e Conexões Hidráulicas;
- Registros;
- Entrada / Alimentação Hidráulica;
- Caixa D' água e Barrilete;
- Tubulações e conexões sanitárias;
- Acessórios / Caixas Sanitárias;
- Aparelhos, Metais e Bancadas;
- Calafete / Limpeza.

A obra se dará de conformidade com o previsto no projeto básico, memoriais descritivos, especificações técnicas, planilhas orçamentárias e cronograma físico-financeiro, que serão elaborados em momento oportuno pelo setor competente, já tendo sido aqui demonstrado que a melhor forma de execução dos serviços é a indireta, através de empreitada por preço global.

10 - JUSTIFICATIVAS PARA O PARCELAMENTO OU NÃO DA SOLUÇÃO

O parcelamento da solução não é recomendável, devendo optar-se pela via alternativa, por ser o ideal no caso em tela, do ponto de vista da eficiência técnica, haja vista que assim o gerenciamento da obra permanecerá sempre a cargo de um único contratado, resultando num maior nível de controle da execução dos serviços por parte da administração, concentrando a responsabilidade da obra e a garantia dos resultados numa única pessoa jurídica.

Ressalte-se que em obras com serviços inter-relacionados, o atraso em uma etapa construtiva implica em atraso nas demais etapas, ocasionando aumento de custo e comprometimento dos marcos intermediários e da entrega da obra.

Assim, para execução de obra da reforma do mercado, não há viabilidade técnica na divisão dos serviços, que em sua grande maioria são interdependentes, devendo ser executados por uma mesma empresa para garantir a responsabilidade técnica dos serviços. Também não há viabilidade econômica, pois a tendência é que o custo seja reduzido para obras maiores em função da diluição dos custos administrativos e lucro. A divisão gera perda de escala, não amplia a competitividade e não melhora o aproveitamento do mercado, pois os serviços são executados por empresas de mesmo ramo de atividade.

Então, pelas razões expostas, recomendamos que a contratação não seja parcelada, por não ser vantajoso para a administração ou por representar possível prejuízo ao conjunto do objeto a ser contratado.

11 - RESULTADOS PRETENDIDOS

A solução deverá permitir o alcance dos seguintes resultados:

- 1) Proporcionar um bem-estar físico e mental dos moradores;
- 2) Oferecer um local com conforto, segurança e higiene;
- 3) Oferecer melhores condições à expansão da zona rural na região.

12 - PROVIDÊNCIAS PARA A ADEQUAÇÃO DO AMBIENTE

Logística:

A Secretaria de Infraestrutura, através do Setores de Engenharia e Projetos, deverá prover os devidos acessos à contratada, de modo que a mesma possa executar satisfatoriamente os serviços.

Infraestrutura tecnológica:

Não há necessidade de adequação na infraestrutura tecnológica.

Infraestrutura elétrica:

Há necessidade de adequação na infraestrutura elétrica.

Espaço físico:

Há necessidade de adequação do espaço físico.

Mobiliário:

Não há necessidade de adequação de mobiliário.

Impacto ambiental:

Geração de resíduos sólidos comuns à obras de construção civil, com previsão de destinação nos termos da Resolução CONAMA n. 307/2002 inclusa nas obrigações da contratada.

13 - CONTRATAÇÕES CORRELATAS

Não existem contratações correlatas ou interdependentes que devem ser realizadas e que interferem ou merecem maiores cuidados no planejamento da futura contratação.

14 - VIABILIDADE OU NÃO DA CONTRATAÇÃO

Os estudos preliminares evidenciam que a contratação da solução ora descrita, ou seja, de empresa de engenharia para execução da Construção de 23 Unidades Habitacionais no Município de Teodoro Sampaio-Ba, mostra-se tecnicamente possível e fundamentadamente necessária.

Diante do exposto, declara-se ser viável a contratação pretendida.

Teodoro Sampaio, 15 de Dezembro de 2025

Victor Antonio Nascimento da Silva
Engenheiro Civil
CREA: 66145/BA



P R E F E I T U R A D E
**TEODORO
SAMPAIO**
NA AGENDA DO PROGRESSO DA BAHIA

MAPA DE RISCOS

OBJETO: CONSTRUÇÃO DE 23 UNIDADES HABITACIONAIS NO MUNICÍPIO DE TEODORO SAMPAIO - BAHIA

O mapa de risco da contratação será retratado no tópico abaixo, por meio do documento elaborado para a identificação dos principais riscos que permeiam o procedimento de Concorrência Eletrônica, contendo as ações de controle, prevenção e mitigação de impactos, materializando-se no mapa de risco da contratação.

Fase – Planejamento

RISCO	DESCRIÇÃO DO IMPACTO	AÇÃO PREVENTIVA RESPONSÁVEL	AÇÃO DE CONTIGÊNCIA RESPONSÁVEL
1- Incorreta identificação da demanda	Instrução processual inadequada	Identificar corretamente os setores responsáveis. Verificar corretamente a demanda. Envolver os setores na instrução inicial do processo, solicitando ratificação ou retificação dos objetos.	Quando detectado o erro quanto a real necessidade da demanda, parar o processo no estágio em que se encontrar e proceder com a retificação dos artefatos técnicos.
2- Falta de designação ou designação incorreta de responsáveis	Falta de análise dos instrumentos processuais. Falta de verificação da necessidade a ser atendida. Falta de dimensionamento correto do objeto a ser licitado.	Identificar corretamente os setores responsáveis, que devem participar de forma intensiva da instrução processual.	Análise prévia do objeto a ser licitado, direcionando para as equipes corretas.
3- Estudos preliminares incorretos.	Instrução processual inadequada. Falha no atendimento das necessidades da área	Identificar corretamente os setores responsáveis. Solicitar indicação de responsáveis técnicos e demandantes. As indicações deverão ser compostas por servidores	Análise prévia do objeto a ser licitado, direcionando para as equipes responsáveis acompanharem a instrução processual.

	demandante.	com conhecimento técnico do objeto, de legislação pertinente ao objeto e dos procedimentos da contratação.	
4- Estimativa inadequada de quantitativo do objeto a ser licitado.	Falha no atendimento das necessidades da área demandante do serviço. Impossibilidade de aditivo contratual (acréscimo ou supressão).	Adequado levantamento das reais necessidades da área demandante do serviço. Envolver setores responsáveis na instrução inicial do processo, solicitando ratificação ou retificação dos objetos.	Análise de possibilidade de aditivo contratual, levando em consideração a porcentagem estabelecida para acréscimos ou supressões do objeto em questão.
5- Fracasso da licitação	Atrasos da execução do objeto com aumento da depreciação do imóvel e indisposição dos ambientes de trabalho. Comprometimento do desenvolvimento das atividades futuras.	Realizar o adequado levantamento das necessidades de execução com preços compatíveis e atualizados ao valor de mercado. Envolver setores responsáveis na instrução inicial do processo, solicitando ratificação ou retificação dos objetos.	Formar grupo de trabalho com conhecimento técnico e com experiência, com conhecimento das condições necessárias em editais
6- Impugnação do edital	Atraso na contratação da empresa e consequente dificuldades para o setor demandante	Elaborar o edital corretamente. Atentar as normas e legislações vigentes ao elaborar o edital. Compatibilizar informações com o Termo de Referência.	Treinamento da equipe de apoio

Fase – Gestão contratual e execução do objeto contratado

RISCO	DESCRIÇÃO DO IMPACTO	AÇÃO PREVENTIVA RESPONSÁVEL	AÇÃO DE CONTIGÊNCIA RESPONSÁVEL
1- Execução do objeto contratual em desacordo com o Contrato	Falha no atendimento das necessidades da SINFRA. Solução diversa da proposta nos instrumentos	Fiscalização mensal a ser realizada pela CONTRATANTE. Determinação clara do objeto contratual. Capacitar a equipe de fiscalização do contrato	Durante a vigência do contrato, instauração de procedimento de inadimplência contratual, com vistas à aplicação de penalidades contratuais.

	convocatórios.	para identificar fraudes com maior facilidade.	
2- Atrasos na execução do contrato ou baixa produtividade	Aumento do custo e demora na entrega da obra. Descontinuidade dos serviços.	Fiscalização mensal, trimestral ou semestral a ser realizada pela CONTRATANTE.	Durante a vigência do contrato, instauração de procedimento de inadimplência contratual, com vistas a aplicação das penalidades contratuais.
3- Períodos de chuva fora da previsibilidade local	Aumento de custos e atraso no cronograma por caso fortuito ou força maior.	NÃO HÁ.	Caberá a CONTRATANTE análise das circunstâncias e ações possíveis.
4- Contratação de empresa sem capacidade de executar o contrato	Dificuldades na execução contratual, com o não cumprimento adequado do objeto.	Realizar análise criteriosa da qualificação técnica e econômico-financeira da empresa.	Avaliar adequadamente a empresa.
5- Execução do objeto em desacordo com o contrato	Não atendimento da demanda do órgão.	Realização de gestão e fiscalização adequada.	Capacitação da equipe de fiscalização.
6- Falta de pagamento à contratada	Insatisfação da contratada. Descumprimento contratual.	Realizar a análise prévia do orçamento. Realizar gerenciamento e controle do orçamento destinado ao contrato.	Verificar periodicamente o desempenho financeiro do contrato e capacidade de desembolso do órgão

Os fatores de risco elencados acima que se caracterizarem como risco do empreendimento, correram por conta do Contratado até o momento de entrega da obra, devendo estar previstos no Benefícios e Despesas Indiretas (BDI), em item único e próprio, visto que o BDI é o elemento orçamentário destinado a cobrir as despesas não diretamente relacionadas à execução do objeto Contratado, como a cobertura de riscos eventuais do empreiteiro.

No caso de atrasos na execução do contrato caso fique constatado culpa exclusiva do CONTRATADO deve ser providenciada a dedução dos serviços previstos no cronograma físico- financeiro e, se for o caso providenciar o devido ressarcimento. Ademais, visando prevenir a ocorrência de atrasos deverá constar dos demais artefatos da contratação prazos para verificação de eventuais atrasos no período a ser definidos

em 12 meses, levando em consideração a vigência contratual.

O cronograma físico-financeiro deverá estar atualizado com a execução contratual, de modo que seja possível visualizar o acompanhamento da programação feita para a obra, em caso de atrasos significativos deverá ser providenciado termo aditivo para atualizá-lo.

Teodoro Sampaio, 15 de Dezembro de 2025.

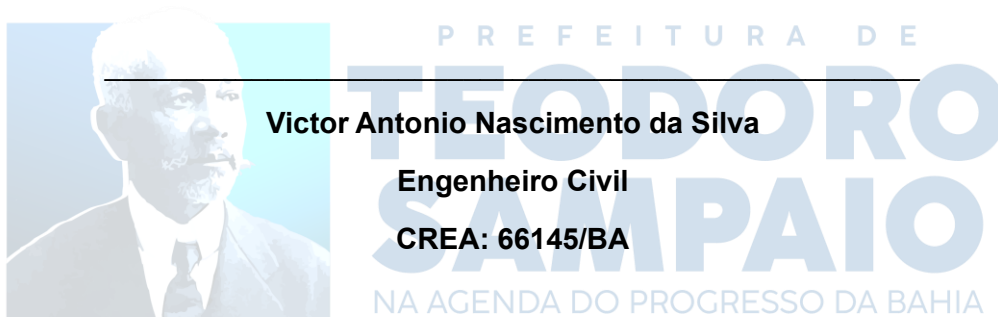

TERMO DE REFERÊNCIA

Lei nº 14.133, de 1º de abril de 2021

OBRAS E SERVIÇOS DE ENGENHARIA – LICITAÇÃO

PREFEITURA MUNICIPAL DE TEODORO SAMPAIO/BA

1. CONDIÇÕES GERAIS DA CONTRATAÇÃO

- 1.1. Contratação de empresa especializada de engenharia para executar a CONSTRUÇÃO DE 23 UNIDADES HABITACIONAIS, no Município de Teodoro Sampaio/BA, conforme condições e exigências estabelecidas neste instrumento.
- 1.2. O(s) serviço(s) objeto desta contratação são caracterizados como Obras e Serviços de Engenharia, conforme justificativa constante do Estudo Técnico Preliminar.
- 1.3. O prazo de execução das obras é de 12 (doze) meses, contados a partir da emissão da ordem de serviço.
- 1.4. O prazo de vigência do contrato é até o dia 12 (doze) meses.
- 1.5. O contrato oferece maior detalhamento das regras que serão aplicadas em relação à vigência da contratação.

2. COMPOSIÇÃO DO PROJETO BÁSICO

- 2.1. Anexo a este termo de referência, os documentos referenciados complementam o conteúdo deste TR, são eles:
 - 2.1.1. Memoriais descritivos
 - 2.1.2. Planilhas orçamentárias
 - 2.1.3. Quadros de composição do BDI (Benefícios e Despesas Indiretas)
 - 2.1.4. Cronogramas físico-financeiro
 - 2.1.5. Projetos de engenharia

3. FUNDAMENTAÇÃO E DESCRIÇÃO DA NECESSIDADE DA CONTRATAÇÃO

A presente contratação visa à execução da Construção de 23 Unidades Habitacionais no Município de Teodoro Sampaio/BA. A construção ou aquisição de um imóvel pelo programa Minha Casa, Minha Vida (MCMV) oferece uma série de **benefícios significativos**, especialmente para famílias de baixa e média renda, visando facilitar a realização do sonho da casa própria. Uma moradia adequada oferece proteção, conforto, segurança, higiene e acesso a serviços básicos, o que é vital para o bem-estar físico e mental dos moradores. A falta de acesso à moradia digna intensifica a discriminação e a desigualdade social, marginalizando populações vulneráveis. A construção de habitações ajuda a combater essa situação.

4. REQUISITOS DA CONTRATAÇÃO

4.1. A Empresa a ser contratada deverá possuir expertise em obras afins ao objeto pleiteado comprovadamente por Atestados de Capacidade Técnica registrado no órgão competente;

4.2. A empresa licitante deverá estar devidamente registrada no Conselho Regional de Engenharia (CREA). Na data prevista para entrega da proposta apresentará a Certidão de Registro e Quitação que comprova a situação do registro da empresa no conselho quanto a sua regularidade e anuidade.

4.3. Comprovação da capacidade técnico-profissional – apresentação de Certidão de Acervo Técnico – CAT, expedida pelo CREA da região pertinente, nos termos da legislação aplicável, em nome do(s) responsável(is) técnico(s) e/ou membros da equipe técnica que participarão da obra, que demonstre a Anotação de Responsabilidade Técnica - ART, relativo à execução dos serviços que compõem as parcelas de maior relevância técnica e valor significativo da contratação.

4.3.1. Os responsáveis técnicos e/ou membros da equipe técnica acima elencados deverão pertencer ao quadro permanente da empresa licitante, na data prevista para entrega da proposta, entendendo-se como tal, para fins deste certame, o sócio que comprove seu vínculo por intermédio de contrato social/estatuto social; o administrador ou o diretor; o empregado devidamente registrado em Carteira de Trabalho e Previdência Social; e o prestador de serviços com contrato escrito firmado com o licitante, ou com declaração de compromisso de vinculação contratual futura, caso o licitante se sagre vencedor desta licitação.

4.3.2. Os profissionais participantes da Equipe Técnica deverão ser os mesmos que assinarão as ARTs de execução de obras /serviços.

4.3.3. Os atestados de capacidade técnico-profissional, ou Anotações de Responsabilidade Técnica (ART's) e Certificado de Acervo Técnico (CAT) deverão estar devidamente registrados no Conselho Regional de Engenharia (CREA) da região onde os serviços foram executados, comprovando que os responsáveis técnicos constantes do quadro técnico da licitante executam ou executaram serviços similares, em vulto e tipologia aos da contratação pretendida.

4.3.4. Os atestados de responsabilidade técnica da empresa licitante deverão comprovar a execução dos serviços que tenha como objeto os serviços semelhantes ao objeto desta contratação.

4.4. O domínio da técnica para execução dos itens de maior relevância é fundamental para a boa execução do objeto proposto.

4.5. A contratada deve ainda indicar preposto para representá-lo durante a execução do contrato.

4.6. Quanto à qualificação da empresa vencedora do certame, a mesma deve ser reputação idônea, possuindo toda documentação comprobatória de regularidade para habilitação jurídica, fiscal, trabalhista e financeira, além de deter atividade pertinente e compatível com o objeto do procedimento licitatório, devidamente comprovada através do objeto do contrato social da empresa;

Da vigência do contrato

4.7. Os contratos envolvendo serviço de engenharia geralmente são aqueles conhecidos como de escopo, em que o prazo de vigência indica a duração estimada para a execução da obra e do serviço, acrescentado do prazo para as providências de recebimento.

4.8. O prazo de vigência da contratação é de 12 (doze) meses.

4.9. Os serviços serão contratados em conformidade com a planilha orçamentária impondo aos futuros contratados o dever de realizar a prestação do serviço dentro do período predeterminado e que somente poderá ser prorrogado justificadamente, pelo prazo necessário à conclusão do objeto, observados os arts. 105 e 111 da Lei 14.133/2021.

Prazo das obras

4.10. As obras terão prazo de 12 (doze) meses, conforme cronogramas-físico-financeiros.

4.11. O contrato oferece maior detalhamento das regras que serão aplicadas em relação à vigência da contratação.

Sustentabilidade

4.12. A deterioração sofrida pelo meio ambiente, decorrente das atividades humanas, é uma preocupação que se faz presente no cotidiano das pessoas em todo o mundo.

4.13. Os serviços deverão ser executados em conformidade com as orientações e normas voltadas para a sustentabilidade ambiental.

4.14. Na concepção dos projetos e especificações em geral foram considerados os seguintes requisitos:

4.14.1. Emprego de tintas à base de água, livre de compostos orgânicos voláteis;

4.14.2. Utilização de andaimes preferencialmente metálicos, ou de material que permita a reutilização;

4.14.3. Os materiais e equipamentos a serem utilizados na edificação deverão atender a critérios de sustentabilidade, tais como segurança, durabilidade e eficiência, de modo a gerar menos resíduos, menor desperdício e menor impacto ambiental no decorrer da obra;

4.14.4. Destinação adequada dos resíduos gerados no decorrer da obra, através da elaboração do projeto de gerenciamento de resíduos sólidos da construção;

4.15. Para garantir a acessibilidade para pessoas com deficiência deverão ser observados os requisitos previstos na NBR 9050 da ABNT.

4.16. Além disso, cabe à CONTRATADA realizar práticas sustentáveis de manejo dos recursos renováveis, a redução dos resíduos e poluições, e materiais eficientemente, empregando equipamentos mais modernos e adequados às normas e preservação ambiental.

4.17. É fundamental que a empresa contratada forneça aos empregados os equipamentos de segurança que se fizerem necessários para a execução de serviços.

4.18. A Contratada deverá observar as diretrizes, critérios e procedimentos para a gestão dos resíduos da construção civil estabelecidos na Lei nº 12.305, de 2010 – Política Nacional de Resíduos Sólidos, Resolução nº 307, de 05/07/2002, do Conselho Nacional de Meio Ambiente – CONAMA.

4.19. Caso seja constatado o descumprimento das orientações acima, a empresa a ser contratada poderá sofrer as sanções previsto em contrato, assegurado o direito à ampla defesa e contraditório.

Subcontratação

4.20. Não é admitida a subcontratação do objeto contratual.

Vistoria

4.21. A avaliação prévia do local de execução dos serviços é imprescindível para o conhecimento pleno das condições e peculiaridades do objeto a ser contratado, sendo assegurado ao interessado o direito de realização de vistoria prévia, acompanhado por servidor designado para esse fim, de segunda à sexta-feira, das 08:00 às 12:00.

4.22. Serão disponibilizados data e horário diferentes aos interessados em realizar a vistoria prévia.

4.23. Para a vistoria, o representante legal da empresa ou responsável técnico deverá estar devidamente identificado, apresentando documento de identidade civil e documento expedido pela empresa comprovando sua habilitação para a realização da vistoria.

4.24. Caso o licitante opte por não realizar a vistoria, deverá prestar declaração formal assinada pelo responsável técnico do licitante acerca do conhecimento pleno das condições e peculiaridades da contratação.

4.25. A não realização da vistoria não poderá embasar posteriores alegações de desconhecimento das instalações, dúvidas ou esquecimentos de quaisquer detalhes dos locais da prestação dos serviços, devendo o contratado assumir os ônus dos serviços decorrentes.

5. MODELO DE EXECUÇÃO DO OBJETO

Condições de execução

5.1. A execução do objeto seguirá a seguinte dinâmica:

5.1.1. Início da execução do objeto: em até 10 dias após a emissão da ordem de serviço;

5.1.2. Cronograma de realização dos serviços: estabelecido no cronograma físico-financeiro em anexo a este documento.

Local da prestação dos serviços

5.2. A reforma do mercado municipal fica localizada no distrito de Buracica no município de Teodoro Sampaio - Bahia.

Especificação da garantia do serviço (art. 40, §1º, inciso III, da Lei nº 14.133, de 2021)

5.3. O prazo de garantia contratual dos serviços é aquele estabelecido na Lei nº 8.078, de 11 de setembro de 1990 (Código de Defesa do Consumidor).

6. INFORMAÇÕES COMPLEMENTARES

6.1. O objeto seguirá a seguinte normatização: códigos, normas, Leis, Decretos, Portarias e Regulamentos aplicáveis dos órgãos públicos federais, estaduais e municipais, além das concessionárias de serviços públicos, bem como as Normas da ABNT (Associação Brasileira de

Normas Técnicas), Normas Regulamentadoras do Ministério do trabalho e do emprego, e a Lei Federal Nº 14.133/2021.

6.2. Não será aceita alegação de atraso dos serviços devido ao não fornecimento tempestivo de materiais pelos fornecedores.

6.3. A execução dos serviços deverá observar os períodos permitidos pela Administração, com a qual a Contratada deverá manter entendimentos prévios, verificando os horários e as condições disponíveis para trabalho, tendo a equipe de fiscalização presente na execução dos serviços.

6.4. Todos os materiais a serem empregados nos serviços deverão ser comprovadamente de primeiro uso ou novos, atendendo rigorosamente aos padrões especificados e as normas da ABNT, e ou às NR's correspondentes, devendo ser submetidos à aprovação da fiscalização.

6.5. Se julgar necessário, a fiscalização poderá solicitar à contratada a apresentação de informação, por escrito, dos locais de origem ou de certificados de conformidade ou de ensaios relativos aos materiais, aparelhos e equipamentos que pretende aplicar, empregar ou utilizar, para comprovação da sua qualidade. Os ensaios e as verificações serão providenciados pela Contratada sem ônus para a contratante e executados por laboratórios reconhecidos pela ABNT ou aprovados pela Fiscalização.

6.6. Deverão ser utilizados materiais e tecnologias de baixo impacto ambiental, que promovam a eficiência energética e a especificação de produtos com certificação ambiental, sempre que possível e que os custos forem compatíveis com o praticado no mercado.

6.7. Os representantes da fiscalização e toda pessoa autorizada pela mesma terão livre acesso às obras, ao canteiro, e a todos onde estejam sendo realizados trabalhos, estocados e/ou fabricados materiais e equipamentos relativos à execução dos serviços contratados.

6.8. Os materiais a serem empregados, as obras e os serviços a serem executados deverão obedecer rigorosamente:

- I. Às normas e especificações constantes no Projeto Básico;
- II. Às normas da ABNT;
- III. Às disposições legais da união, do Governo Estadual, da Administração Regional;
- IV. Aos regulamentos das concessionárias locais;
- V. Às prescrições e recomendações dos fabricantes;
- VI. Às normas internacionais consagradas, na falta das normas da ABNT;
- VII. Às normas regulamentadoras do Ministério do Trabalho e Emprego;
- VIII. Às práticas SEAP – Projetos, execução e manutenção.

6.9. Quanto aos procedimentos administrativos para firmamento de aditivos contratuais:

6.9.1. Antes de apresentar sua proposta, a empresa interessada deverá analisar todos os documentos que compõem este Termo de Referência, sendo recomendada a vistoria do local do serviço, executando todos os levantamentos necessários ao desenvolvimento de seus trabalhos, de modo a não incorrer em omissões, as quais não poderão ser alegadas em favor de eventuais pretensões de acréscimo de preços.

6.9.2. A Contratada é considerada como altamente especializada (COMPETENTE) nos serviços em questão e que, por conseguinte, deverá ter computado, no valor global da sua proposta, também, as complementações e acessórios por acaso omitidos nos projetos, mas implícitos e necessários ao perfeito e completo funcionamento de todas as instalações, máquinas, equipamentos e aparelhos.

6.9.3. Não acarretarão quaisquer acréscimos aos preços propostos as exigências da Fiscalização relativas à instalação, colocação, emprego ou utilização de equipamentos de proteção individual, coletiva e ambiental e outros que julgar necessários, visto que já deverão estar previstos em seus preços unitários.

6.9.4. As despesas com despachantes, deslocamentos de funcionários, utilização de veículos, entre outros, que não forem computados nos itens próprios da Planilha Orçamentária serão sempre consideradas como incluídas no custo de administração central da Contratada (parcela do BDI) e não devem, portanto, constar nas composições de preços de serviços.

6.9.5. Considera-se sempre que a Contratada dispõe da totalidade dos conhecimentos técnicos, gerenciais e administrativos e dos meios de produção necessários, suficientes e adequados à execução dos serviços para a realização do objeto, que deverá mobilizar e empregar com eficiência e eficácia no cumprimento do Contrato que celebrar

6.9.6. A licitante deve elaborar suas composições de custos incluindo todos os materiais, equipamentos e mão de obra que entenderem necessário para a conclusão do serviço de acordo com a especificação técnica. Não se justificará nenhum pleito de alteração de valores da Contratada em função das composições apresentadas.

6.9.7. Estão incorporadas aos preços dos serviços, além das despesas com fornecimento dos materiais e da mão de obra essenciais à execução dos serviços, todas as decorrentes do emprego, aplicação ou utilização de: Ferramentas em geral; testes de carga; Equipamentos de proteção coletiva (EPCs) e individuais (EPIs)

6.9.8. Estão incorporados nos preços dos serviços as perdas ou desperdícios de insumos diretos ou indiretos, inclusive mão de obra.

6.9.9. O desconto global oferecido como proposta da Contratada sobre o valor estimado no edital será estendido aos eventuais termos aditivos.

6.10. Deverão ser apresentados boletins de medição junto às notas fiscais emitidas, contendo informações necessárias que comprovem o atendimento do objeto compactuado, e com imagens das execuções.

6.11. Fica a CONTRATADA vedada de transferir a outrem, todo ou em parte, o objeto desta prestação de serviço, sendo, portanto, a responsável por quaisquer problemas que incorram na interrupção dos serviços.

6.12. Se houver erros na apresentação da Nota Fiscal a ser analisada pela Secretaria da Fazenda, a mesma será devolvida para correção, postergando o prazo da data de pagamento até que se sane as pendências elencadas.

6.13. O atraso injustificado na execução do contrato sujeitará o CONTRATADO à multa de mora de 0,5% (meio por cento) sobre o valor total da contratação, limitada a incidência a 30 (trinta) dias. Após o trigésimo dia e a critério da Administração, poderá ocorrer a não aceitação do objeto, de forma a configurar, nessa hipótese, inexecução total da obrigação assumida, sem prejuízo da rescisão unilateral da avença. Nenhuma sanção será aplicada sem o devido processo administrativo, que prevê defesa prévia do interessado e recurso no prazo definido em lei, sendo-lhe franqueada vista ao processo.

6.13.1. O valor da multa aplicada será retido dos pagamentos devidos pelo Município, acrescido de juros de 1% ao mês. Se o valor do pagamento for insuficiente, fica o CONTRATADO obrigado a recolher a importância devida no prazo de 15 (quinze) dias, contado da comunicação oficial. Esgotados os meios administrativos para cobrança do valor

devido pelo Licitante ou Contratado, o débito será encaminhado para inscrição em dívida ativa, podendo ser cobrado judicialmente.

7. DAS MEDIDAS DE SEGURANÇA

7.1. A execução dos serviços deverá ser realizada com a adoção de todas as medidas relativas à proteção dos trabalhadores e de pessoas ligadas a atividades da Contratada, observadas as leis em vigor; deverão ser observados os requisitos de segurança com relação às redes elétricas, máquinas, andaimes e guinchos, presença de chamas e metais aquecidos, uso e guarda de ferramentas e aproximação de pedestres.

7.2. Atenção especial aos procedimentos de segurança nos serviços executados em altura, devendo a Contratada providenciar todos os equipamentos de proteção e cursos necessários aos seus trabalhadores.

7.3. Compete à Contratada tomar as providências para a colocação, às expensas próprias, de placas e sinais luminosos de advertência ou orientação durante o dia e à noite sinais luminosos de advertência ou orientação durante o dia e à noite.

7.4. A Contratada submeter-se-á às medidas de segurança exigidas pela Fiscalização da Contratada do local onde se realizarem os serviços.

8. MODELO DE GESTÃO DO CONTRATO

8.1. O contrato deverá ser executado fielmente pelas partes, de acordo com as cláusulas avençadas e as normas da Lei nº 14.133, de 2021, e cada parte responderá pelas consequências de sua inexecução total ou parcial.

8.2. Em caso de impedimento, ordem de paralisação ou suspensão do contrato, o cronograma de execução será prorrogado automaticamente pelo tempo correspondente, anotadas tais circunstâncias mediante simples apostila.

8.3. As comunicações entre o órgão ou entidade e a contratada devem ser realizadas por escrito sempre que o ato exigir tal formalidade, admitindo-se o uso de mensagem eletrônica para esse fim.

8.4. O órgão ou entidade poderá convocar representante da empresa para adoção de providências que devam ser cumpridas de imediato.

8.5. Após a assinatura do contrato ou instrumento equivalente, o órgão ou entidade poderá convocar o representante da empresa contratada para reunião inicial para apresentação do plano de fiscalização, que conterá informações acerca das obrigações contratuais, dos mecanismos de fiscalização, das estratégias para execução do objeto, do plano complementar de execução da contratada, quando houver, do método de aferição dos resultados e das sanções aplicáveis, dentre outros.

Preposto

8.6. A Contratada designará formalmente o preposto da empresa, antes do início da prestação dos serviços, indicando no instrumento os poderes e deveres em relação à execução do objeto contratado.

8.7. A Contratada deverá manter preposto da empresa no local da execução do objeto durante o período;

8.8. A Contratante poderá recusar, desde que justificadamente, a indicação ou a manutenção do preposto da empresa, hipótese em que a Contratada designará outro para o exercício da atividade.

Fiscalização

8.9. A execução do contrato deverá ser acompanhada e fiscalizada pelo(s) fiscal(is) do contrato, ou pelos respectivos substitutos (Lei nº 14.133, de 2021, art. 117, caput).

Fiscalização Técnica

8.10. O fiscal técnico do contrato acompanhará a execução do contrato, para que sejam cumpridas todas as condições estabelecidas no contrato, de modo a assegurar os melhores resultados para a Administração. (Decreto nº 11.246, de 2022, art. 22, VI);

8.11. O fiscal técnico do contrato anotará no histórico de gerenciamento do contrato todas as ocorrências relacionadas à execução do contrato, com a descrição do que for necessário para a regularização das faltas ou dos defeitos observados. (Lei nº 14.133, de 2021, art. 117, §1º e Decreto nº 11.246, de 2022, art. 22, II);

8.12. Identificada qualquer inexecução ou irregularidade, o fiscal técnico do contrato emitirá notificações para a correção da execução do contrato, determinando prazo para a correção. (Decreto nº 11.246, de 2022, art. 22, III);

8.13. O fiscal técnico do contrato informará ao gestor do contrato, em tempo hábil, a situação que demandar decisão ou adoção de medidas que ultrapassem sua competência, para que adote as medidas necessárias e saneadoras, se for o caso. (Decreto nº 11.246, de 2022, art. 22, IV);

8.14. No caso de ocorrências que possam inviabilizar a execução do contrato nas datas aprazadas, o fiscal técnico do contrato comunicará o fato imediatamente ao gestor do contrato. (Decreto nº 11.246, de 2022, art. 22, V);

8.15. O fiscal técnico do contrato comunicará ao gestor do contrato, em tempo hábil, o término do contrato sob sua responsabilidade, com vistas à tempestiva renovação ou à prorrogação contratual (Decreto nº 11.246, de 2022, art. 22, VII).

Fiscalização Administrativa

8.16. O fiscal administrativo do contrato verificará a manutenção das condições de habilitação da contratada, acompanhará o empenho, o pagamento, as garantias, as glosas e a formalização de apostilamento e termos aditivos, solicitando quaisquer documentos comprobatórios pertinentes, caso necessário (Art. 23, I e II, do Decreto nº 11.246, de 2022).

8.17. Caso ocorra descumprimento das obrigações contratuais, o fiscal administrativo do contrato atuará tempestivamente na solução do problema, reportando ao gestor do contrato para que tome as providências cabíveis, quando ultrapassar a sua competência; (Decreto nº 11.246, de 2022, art. 23, IV).

Gestor do Contrato

8.18. O gestor do contrato coordenará a atualização do processo de acompanhamento e fiscalização do contrato contendo todos os registros formais da execução no histórico de gerenciamento do contrato, a exemplo da ordem de serviço, do registro de ocorrências, das alterações e das prorrogações contratuais, elaborando relatório com vistas à verificação da necessidade de adequações do contrato para fins de atendimento da finalidade da administração. (Decreto nº 11.246, de 2022, art. 21, IV).

8.19. O gestor do contrato acompanhará os registros realizados pelos fiscais do contrato, de todas as ocorrências relacionadas à execução do contrato e as medidas adotadas, informando, se for o caso, à autoridade superior àquelas que ultrapassarem a sua competência. (Decreto nº 11.246, de 2022, art. 21, II).

8.20. O gestor do contrato acompanhará a manutenção das condições de habilitação da contratada, para fins de empenho de despesa e pagamento, e anotará os problemas que obstem o fluxo normal da liquidação e do pagamento da despesa no relatório de riscos eventuais. (Decreto nº 11.246, de 2022, art. 21, III).

8.21. O gestor do contrato emitirá documento comprobatório da avaliação realizada pelos fiscais técnico, administrativo e setorial quanto ao cumprimento de obrigações assumidas pelo contratado, com menção ao seu desempenho na execução contratual, baseado nos indicadores objetivamente definidos e aferidos, e a eventuais penalidades aplicadas, devendo constar do cadastro de atesto de cumprimento de obrigações. (Decreto nº 11.246, de 2022, art. 21, VIII).

8.22. O gestor do contrato tomará providências para a formalização de processo administrativo de responsabilização para fins de aplicação de sanções, a ser conduzido pela comissão de que trata o art. 158 da Lei nº 14.133, de 2021, ou pelo agente ou pelo setor com competência para tal, conforme o caso. (Decreto nº 11.246, de 2022, art. 21, X).

8.23. O gestor do contrato deverá elaborar relatório final com informações sobre a consecução dos objetivos que tenham justificado a contratação e eventuais condutas a serem adotadas para o aprimoramento das atividades da Administração. (Decreto nº 11.246, de 2022, art. 21, VI).

8.24. O gestor do contrato deverá enviar a documentação pertinente ao setor de contratos para a formalização dos procedimentos de liquidação e pagamento, no valor dimensionado pela fiscalização e gestão nos termos do contrato.

9. CRITÉRIOS DE MEDIÇÃO E PAGAMENTO

9.1. Ao final de cada etapa da execução contratual, conforme previsto no Cronograma Físico-Financeiro, o Contratado apresentará a medição prévia dos serviços executados no período, por meio de planilha e memória de cálculo detalhada.

9.1.1. Uma etapa será considerada efetivamente concluída quando os serviços previstos para aquela etapa, no Cronograma Físico-Financeiro, estiverem executados em sua totalidade.

9.1.2. O contratado também apresentará, a cada medição, os documentos comprobatórios da procedência legal dos produtos e subprodutos florestais utilizados naquela etapa da execução contratual, quando for o caso.

9.2. Os serviços serão recebidos provisoriamente, no prazo de 05 (cinco) dias, pelos fiscais técnico e administrativo, mediante termos detalhados, quando verificado o cumprimento das exigências de caráter técnico e administrativo. (Art. 140, I, a, da Lei nº 14.133 e Arts. 22, X e 23, X do Decreto nº 11.246, de 2022).

9.2.1. O prazo da disposição acima será contado do recebimento de comunicação de cobrança oriunda do contratado com a comprovação da prestação dos serviços a que se referem a parcela a ser paga.

9.2.2. O fiscal técnico do contrato realizará o recebimento provisório do objeto do contrato mediante termo detalhado que comprove o cumprimento das exigências de caráter técnico. (Art. 22, X, Decreto nº 11.246, de 2022).

9.2.3. O fiscal administrativo do contrato realizará o recebimento provisório do objeto do contrato mediante termo detalhado que comprove o cumprimento das exigências de caráter administrativo. (Art. 23, X, Decreto nº 11.246, de 2022)

9.2.4. Para efeito de recebimento provisório, ao final de cada período de faturamento, o fiscal técnico do contrato irá apurar o resultado das avaliações da execução do objeto e, se for o caso, a análise do desempenho e qualidade da prestação dos serviços realizados em consonância com os indicadores previstos, que poderá resultar no redimensionamento de valores a serem pagos à contratada, registrando em relatório a ser encaminhado ao gestor do contrato.

9.2.5. Será considerado como ocorrido o recebimento provisório com a entrega do termo detalhado ou, em havendo mais de um a ser feito, com a entrega do último.

9.2.6. O Contratado fica obrigado a reparar, corrigir, remover, reconstruir ou substituir, às suas expensas, no todo ou em parte, o objeto em que se verificarem vícios, defeitos ou incorreções resultantes da execução ou materiais empregados, cabendo à fiscalização não atestar a última e/ou única medição de serviços até que sejam sanadas todas as eventuais pendências que possam vir a ser apontadas no Recebimento Provisório.

9.2.7. A fiscalização não efetuará o ateste da última e/ou única medição de serviços até que sejam sanadas todas as eventuais pendências que possam vir a ser apontadas no Recebimento Provisório. (Art. 119 c/c art. 140 da Lei nº 14133, de 2021)

9.2.8. O recebimento provisório também ficará sujeito, quando cabível, à conclusão de todos os testes de campo e à entrega dos Manuais e Instruções exigíveis.

9.2.9. Os serviços poderão ser rejeitados, no todo ou em parte, quando em desacordo com as especificações constantes neste Termo de Referência e na proposta, sem prejuízo da aplicação das penalidades.

9.3. Quando a fiscalização for exercida por um único servidor, o Termo Detalhado deverá conter o registro, a análise e a conclusão acerca das ocorrências na execução do contrato, em relação à fiscalização técnica e administrativa e demais documentos que julgar necessários, devendo encaminhá-los ao gestor do contrato para recebimento definitivo.

9.4. Os serviços serão recebidos definitivamente no prazo de 05 (cinco) dias, contados do recebimento provisório, por servidor ou comissão designada pela autoridade competente, após a verificação da qualidade e quantidade do serviço e consequente aceitação mediante termo detalhado, obedecendo os seguintes procedimentos:

9.4.1. Emitir documento comprobatório da avaliação realizada pelos fiscais técnico e administrativo, quando houver, no cumprimento de obrigações assumidas pelo contratado, com menção ao seu desempenho na execução contratual, baseado em indicadores objetivamente definidos e aferidos, e a eventuais penalidades aplicadas, devendo constar do cadastro de atesto de cumprimento de obrigações, conforme regulamento (art. 21, VIII, Decreto nº 11.246, de 2022).

9.4.2. Realizar a análise dos relatórios e de toda a documentação apresentada pela fiscalização e, caso haja irregularidades que impeçam a liquidação e o pagamento da despesa, indicar as cláusulas contratuais pertinentes, solicitando à CONTRATADA, por escrito, as respectivas correções;

9.4.3. Emitir Termo Detalhado para efeito de recebimento definitivo dos serviços prestados, com base nos relatórios e documentações apresentadas; e

9.4.4. Comunicar a empresa para que emita a Nota Fiscal ou Fatura, com o valor exato dimensionado pela fiscalização.

9.4.5. Enviar a documentação pertinente ao setor de contratos para a formalização dos procedimentos de liquidação e pagamento, no valor dimensionado pela fiscalização e gestão.

9.5. No caso de controvérsia sobre a execução do objeto, quanto à dimensão, qualidade e quantidade, deverá ser observado o teor do [art. 143 da Lei nº 14.133, de 2021](#), comunicando-se à empresa para emissão de Nota Fiscal no que pertine à parcela incontroversa da execução do objeto, para efeito de liquidação e pagamento.

9.6. Nenhum prazo de recebimento ocorrerá enquanto pendente a solução, pelo contratado, de inconsistências verificadas na execução do objeto ou no instrumento de cobrança.

9.7. O recebimento provisório ou definitivo não excluirá a responsabilidade civil pela solidez e pela segurança do serviço nem a responsabilidade ético-profissional pela perfeita execução do contrato.

Liquidação

9.8. Recebida a Nota Fiscal ou documento de cobrança equivalente, correrá o prazo de dez dias úteis para fins de liquidação, na forma desta seção, prorrogáveis por igual período, nos termos do art. 7º, §2º da Instrução Normativa SEGES/ME nº 77/2022.

9.9. Para fins de liquidação, o setor competente deve verificar se a Nota Fiscal ou Fatura apresentada expressa os elementos necessários e essenciais do documento, tais como:

- a) o prazo de validade;
- b) a data da emissão;
- c) os dados do contrato e do órgão contratante;
- d) o período respectivo de execução do contrato;
- e) o valor a pagar; e
- f) eventual destaque do valor de retenções tributárias cabíveis.

9.10. Havendo erro na apresentação da Nota Fiscal/Fatura, ou circunstância que impeça a liquidação da despesa, esta ficará sobrestada até que o contratado providencie as medidas saneadoras, reiniciando-se o prazo após a comprovação da regularização da situação, sem ônus à contratante;

9.11. A Nota Fiscal ou Fatura deverá ser obrigatoriamente acompanhada da comprovação da regularidade fiscal, constatada por meio de consulta *on-line* ao SICAF ou, na impossibilidade de acesso ao referido Sistema, mediante consulta aos sítios eletrônicos oficiais ou à documentação mencionada no art. 68 da Lei nº 14.133/2021.

9.12. A Administração deverá realizar consulta ao SICAF para: a) verificar a manutenção das condições de habilitação exigidas no edital; b) identificar possível razão que impeça a participação em licitação, no âmbito do órgão ou entidade, proibição de contratar com o Poder Público, bem como ocorrências impeditivas indiretas (INSTRUÇÃO NORMATIVA Nº 3, DE 26 DE ABRIL DE 2018).

9.13. Constatando-se, junto ao SICAF, a situação de irregularidade do contratado, será providenciada sua notificação, por escrito, para que, no prazo de 5 (cinco) dias úteis, regularize sua situação ou, no mesmo prazo, apresente sua defesa. O prazo poderá ser prorrogado uma vez, por igual período, a critério do contratante.

9.14. Não havendo regularização ou sendo a defesa considerada improcedente, o contratante deverá comunicar aos órgãos responsáveis pela fiscalização da regularidade fiscal quanto à inadimplência do contratado, bem como quanto à existência de pagamento a ser efetuado, para que sejam acionados os meios pertinentes e necessários para garantir o recebimento de seus créditos.

9.15. Persistindo a irregularidade, o contratante deverá adotar as medidas necessárias à rescisão contratual nos autos do processo administrativo correspondente, assegurada ao contratado a ampla defesa.

9.16. Havendo a efetiva execução do objeto, os pagamentos serão realizados normalmente, até que se decida pela rescisão do contrato, caso o contratado não regularize sua situação junto ao SICAF.

Prazo de pagamento

9.17. O pagamento ocorrerá dentro de 30 (trinta) dias, mediante apresentação de nota fiscal e após atesto do setor competente, de acordo com a ordem cronológica de pagamento a fornecedores, nos termos da Lei Federal nº 14.133/2021.

9.18. No caso de atraso pelo Contratante, os valores devidos ao contratado serão atualizados monetariamente entre o termo final do prazo de pagamento até a data de sua efetiva realização, mediante aplicação do índice INPC de correção monetária.

Forma de pagamento

9.19. O pagamento será realizado através de ordem bancária, para crédito em banco, agência e conta corrente indicados pelo contratado.

9.20. Será considerada data do pagamento o dia em que constar como emitida a ordem bancária para pagamento.

9.21. Quando do pagamento, será efetuada a retenção tributária prevista na legislação aplicável.

9.21.1. Independentemente do percentual de tributo inserido na planilha, quando houver, serão retidos na fonte, quando da realização do pagamento, os percentuais estabelecidos na legislação vigente.

9.22. O contratado regularmente optante pelo Simples Nacional, nos termos da Lei Complementar nº 123, de 2006, não sofrerá a retenção tributária quanto aos impostos e contribuições abrangidos por aquele regime. No entanto, o pagamento ficará condicionado à apresentação de comprovação, por meio de documento oficial, de que faz jus ao tratamento tributário favorecido previsto na referida Lei Complementar.

10. FORMA E CRITÉRIOS DE SELEÇÃO DO FORNECEDOR E REGIME DE EXECUÇÃO

Forma de seleção e critério de julgamento da proposta

10.1. O fornecedor será selecionado por meio da realização de procedimento de LICITAÇÃO, na modalidade CONCORRÊNCIA PÚBLICA, sob a forma ELETRÔNICA, com adoção do critério de julgamento pelo MENOR PREÇO GLOBAL.

10.2. A licitação será em lote único.

Regime de execução

10.3. O regime de execução do contrato será EMPREITADA POR PREÇO UNITÁRIO.

Critérios de aceitabilidade de preços

10.4. Ressalvado o objeto ou parte dele sujeito ao regime de empreitada por preço unitário, o critério de aceitabilidade de preços será o valor global estimado para a contratação.

10.4.1. O licitante que estiver mais bem colocado na disputa deverá apresentar à Administração, por meio eletrônico, planilha que contenha o preço global, os quantitativos e os preços unitários tidos como relevantes, conforme modelo de planilha elaborada pela Administração, para efeito de avaliação de exequibilidade (art. 59, §3º, da Lei nº 14.133/2021);

10.5. Para o objeto ou parte dele sujeito ao regime de empreitada por preço unitário, a apresentação dos valores unitários e totais não deverão ultrapassar os valores ofertados da planilha orçamentária do edital.

10.6. Como condição de adjudicação, deve-se exigir do licitante vencedor, as planilhas da proposta de preço realinhada com indicação dos preços unitários, Cronograma Físico-Financeiro, e o BDI detalhado, estando as planilhas completamente destravadas, sem senhas de acesso.

10.7. As planilhas deverão ser apresentadas com arredondamento de 2 (duas) casas decimais utilizando a fórmula "ARRED", tanto no preço unitário quanto no preço total;

Exigências de habilitação

10.8. Para fins de habilitação, deverá o licitante comprovar os seguintes requisitos:

Habilitação jurídica

10.9. Cédula de identidade e comprovante de residência do(s) responsável(is).

10.10. Registro comercial, no caso de empresa individual ou Certificado de Condição de Microempreendedor Individual;

10.11. Ato constitutivo, estatuto ou contrato social em vigor, devidamente registrado, em se tratando de sociedades comerciais, e, no caso de sociedades por ações, acompanhado de documentos de eleição de seus administradores;

10.12. Inscrição do ato constitutivo, no caso de sociedades civis, acompanhada de prova de diretoria em exercício;

10.13. Decreto de autorização, em se tratando de empresa ou sociedade estrangeira em funcionamento no País, e ato de registro ou autorização para funcionamento expedido pelo órgão competente, quando a atividade assim o exigir;

10.14. Os documentos apresentados deverão estar acompanhados de todas as alterações ou da consolidação respectiva.

Habilitação fiscal, social e trabalhista

10.15. Prova de inscrição no Cadastro Nacional de Pessoa Jurídica (CNPJ);

10.16. Prova de regularidade para com Tributos e Contribuições Federais, fornecida pela Secretaria da Receita Federal do Brasil;

10.17. Prova de regularidade com a Fazenda Estadual do domicílio ou sede do fornecedor;

- 10.18. Prova de regularidade com a Fazenda Municipal do domicílio ou sede do fornecedor;
- 10.19. Prova de regularidade com o Fundo de Garantia do Tempo de Serviço (FGTS);
- 10.20. Prova de inexistência de débitos inadimplidos perante a Justiça do Trabalho, mediante a apresentação de certidão negativa ou positiva com efeito de negativa;
- 10.21. Prova de inscrição no cadastro de contribuintes estadual e/ou municipal, se houver, relativo ao domicílio ou sede da licitante, pertinente ao seu ramo de atividade e compatível com o objeto da contratação direta por dispensa;
- 10.22. Caso o licitante seja considerado isento dos tributos Municipais relacionados ao objeto contratual, deverá comprovar tal condição mediante a apresentação de declaração da Fazenda respectiva do seu domicílio ou sede, ou outra equivalente, na forma da lei.
- 10.23. O fornecedor enquadrado como microempreendedor individual que pretenda auferir os benefícios do tratamento diferenciado previstos na Lei Complementar n. 123, de 2006, estará dispensado da prova de inscrição nos cadastros de contribuintes estadual e municipal.

Qualificação Econômico-Financeira

- 10.24. Certidão Negativa de Falência expedida pelo distribuidor da sede do fornecedor - Lei nº 14.133, de 2021, art. 69, *caput*, inciso II.
- 10.25. Balanço patrimonial e demonstrações contábeis do último exercício social, já exigíveis e apresentados na forma da lei, vedada a sua substituição por balancetes ou balanços provisórios, podendo ser atualizados por índices oficiais quando encerrado há mais de 3 (três) meses da data de apresentação da proposta, comprovando:
- 10.25.1. Índices de Liquidez Geral (LG), Liquidez Corrente (LC), e Solvência Geral (SG) superiores a 1 (um);
- 10.25.2. É admissível o balanço intermediário, se decorrer de lei ou contrato/estatuto social;
- 10.25.3. Caso o licitante seja cooperativa, tais documentos deverão ser acompanhados da última auditoria contábil-financeira, conforme dispõe o artigo 112 da Lei nº 5.764, de 1971, ou de uma declaração, sob as penas da lei, de que tal auditoria não foi exigida pelo órgão fiscalizador;
- 10.25.4. As empresas criadas no exercício financeiro da licitação deverão atender a todas as exigências da habilitação e poderão substituir os demonstrativos contábeis pelo balanço de abertura; e
- 10.25.5. Os documentos referidos acima deverão ser exigidos com base no limite definido pela Receita Federal do Brasil para transmissão da Escrituração Contábil Digital - ECD ao Sped.
- 10.26. Caso a empresa licitante apresente resultado inferior ou igual a 1 (um) em qualquer dos índices de Liquidez Geral (LG), Solvência Geral (SG) e Liquidez Corrente (LC), será exigido para fins de habilitação patrimônio líquido mínimo de até 10% do valor total estimado da contratação.
- 10.27. As empresas criadas no exercício financeiro da licitação deverão atender a todas as exigências da habilitação e poderão substituir os demonstrativos contábeis pelo balanço de abertura (Lei nº 14.133, de 2021, art. 65, §1º).

10.28. O atendimento dos índices econômicos previstos neste item deverá ser atestado mediante declaração assinada por profissional habilitado da área contábil, apresentada pelo fornecedor.

Qualificação Técnica

10.29. Declaração de que o licitante tomou conhecimento de todas as informações e das condições locais para o cumprimento das obrigações objeto da licitação;

10.29.1. A declaração acima poderá ser substituída por declaração formal assinada pelo responsável técnico do licitante acerca do conhecimento pleno das condições e peculiaridades da contratação

10.30. Registro ou inscrição da empresa na entidade profissional competente (CREA) em plena validade.

10.31. Sociedades empresárias estrangeiras atenderão à exigência por meio da apresentação, no momento da assinatura do contrato, da solicitação de registro perante a entidade profissional competente no Brasil.

10.32. Apresentação do(s) profissional(is) abaixo indicado(s), devidamente registrado(s) no conselho profissional competente, detentor de atestado de responsabilidade técnica por execução de obra ou serviço de características semelhantes, também abaixo indicado(s):

10.32.1. Para o Engenheiro Civil os serviços de relevância descritos na tabela abaixo:

Serviço	Unid	Quantidade
ALVENARIA DE VEDAÇÃO DE BLOCOS CERÂMICOS FURADOS NA HORIZONTAL DE 9X19X19 CM (ESPESSURA 9 CM) E ARGAMASSA DE ASSENTAMENTO COM PREPARO EM BETONEIRA. AF 12/2021	M2	994,75
TRAMA DE MADEIRA COMPOSTA POR RIPAS, CAIBROS E TERÇAS PARA TELHADOS DE ATÉ 2 ÁGUAS PARA TELHA CERÂMICA CAPA-CANAL, INCLUSO TRANSPORTE VERTICAL. AF 07/2019	M2	845,14
FABRICAÇÃO E INSTALAÇÃO DE TESOURA INTEIRA EM MADEIRA NÃO APARELHADA, VÃO DE 6 M, PARA TELHA CERÂMICA OU DE CONCRETO, INCLUSO IÇAMENTO. AF 07/2019	UNID	46,00

10.33. O(s) profissional(is) indicado(s) na forma supra deverá(ão) participar da obra ou serviço objeto do contrato, e será admitida a sua substituição por profissionais de experiência equivalente ou superior, desde que aprovada pela Administração.

10.34. Será admitida, para fins de comprovação de quantitativo mínimo, a apresentação e o somatório de diferentes atestados executados de forma concomitante.

11. ESTIMATIVAS DO VALOR DA CONTRATAÇÃO

11.1. O custo estimado total da contratação é de **R\$3.007.568,55 (três milhões sete mil quinhentos e sessenta e oito reais e cinquenta e cinco centavos)**, conforme custos unitários apostos na tabela em anexo.

11.2. A estimativa de custo levou em consideração o risco envolvido na contratação e sua alocação entre contratante e contratado, conforme especificado na matriz de risco constante do Contrato.

12. DO REAJUSTAMENTO DE PREÇOS

12.1. Os preços contratuais serão reajustados com periodicidade anual, ou seja, após o transcurso de 12 (doze) meses, tomando-se por base o mês de apresentação da proposta, na mesma proporção da variação do custo da construção fornecido pela Fundação Getúlio Vargas - FGV, para os contratos de Obras e Serviços de Engenharia. O valor do reajuste será calculado com base na variação do Índice Nacional da Construção Civil – INCC.

12.2. O reajuste deve ser pleiteado até a data da prorrogação contratual subsequente ao nascimento do direito ao reajuste/repactuação, sob pena de perda do direito ao reajuste que seria devido até a prorrogação.

12.3. Nenhum pagamento isentará a contratada das responsabilidades e obrigações advindas da execução dos serviços prestados, nem implicará em aceitação dos serviços em desacordo com o previsto em edital e seus anexos.

13. DOS RECURSOS ORÇAMENTÁRIOS

13.1. A contratação será atendida pela seguinte dotação orçamentária:

DOTAÇÃO ORÇAMENTÁRIA			
ÓRGÃO	PROJETO/ATIVIDADE	ELEMENTO DE DESPESA	FONTE DE RECURSO
08.08	1.003/1.061/2.087	44.90.51.00 44.90.52.00	1500 / 1540/ 1570/1700

13.2. A dotação relativa aos exercícios financeiros subsequentes será indicada após aprovação da Lei Orçamentária respectiva e liberação dos créditos correspondentes, mediante apostilamento.

Victor Antonio Nascimento da Silva

Engenheiro Civil

CREA: 66145/BA

João Batista Oliveira Lima

Secretário Municipal de Infraestrutura

Decreto 03/2025

Teodoro Sampaio/BA, 23 de dezembro de 2025.